This is a digital copy of a book that was preserved for generations on library shelves before it was carefully scanned by Google as part of a project to make the world's books discoverable online.

It has survived long enough for the copyright to expire and the book to enter the public domain. A public domain book is one that was never subject to copyright or whose legal copyright term has expired. Whether a book is in the public domain may vary country to country. Public domain books are our gateways to the past, representing a wealth of history, culture and knowledge that's often difficult to discover.

Marks, notations and other marginalia present in the original volume will appear in this file - a reminder of this book's long journey from the publisher to a library and finally to you.

Usage guidelines

Google is proud to partner with libraries to digitize public domain materials and make them widely accessible. Public domain books belong to the public and we are merely their custodians. Nevertheless, this work is expensive, so in order to keep providing this resource, we have taken steps to prevent abuse by commercial parties, including placing technical restrictions on automated querying.

We also ask that you:

+ *Make non-commercial use of the files* We designed Google Book Search for use by individuals, and we request that you use these files for personal, non-commercial purposes.

+ *Refrain from automated querying* Do not send automated queries of any sort to Google's system: If you are conducting research on machine translation, optical character recognition or other areas where access to a large amount of text is helpful, please contact us. We encourage the use of public domain materials for these purposes and may be able to help.

+ *Maintain attribution* The Google "watermark" you see on each file is essential for informing people about this project and helping them find additional materials through Google Book Search. Please do not remove it.

+ *Keep it legal* Whatever your use, remember that you are responsible for ensuring that what you are doing is legal. Do not assume that just because we believe a book is in the public domain for users in the United States, that the work is also in the public domain for users in other countries. Whether a book is still in copyright varies from country to country, and we can't offer guidance on whether any specific use of any specific book is allowed. Please do not assume that a book's appearance in Google Book Search means it can be used in any manner anywhere in the world. Copyright infringement liability can be quite severe.

About Google Book Search

Google's mission is to organize the world's information and to make it universally accessible and useful. Google Book Search helps readers discover the world's books while helping authors and publishers reach new audiences. You can search through the full text of this book on the web at `http://books.google.com/`

A propos de ce livre

Ceci est une copie numérique d'un ouvrage conservé depuis des générations dans les rayonnages d'une bibliothèque avant d'être numérisé avec précaution par Google dans le cadre d'un projet visant à permettre aux internautes de découvrir l'ensemble du patrimoine littéraire mondial en ligne.

Ce livre étant relativement ancien, il n'est plus protégé par la loi sur les droits d'auteur et appartient à présent au domaine public. L'expression "appartenir au domaine public" signifie que le livre en question n'a jamais été soumis aux droits d'auteur ou que ses droits légaux sont arrivés à expiration. Les conditions requises pour qu'un livre tombe dans le domaine public peuvent varier d'un pays à l'autre. Les livres libres de droit sont autant de liens avec le passé. Ils sont les témoins de la richesse de notre histoire, de notre patrimoine culturel et de la connaissance humaine et sont trop souvent difficilement accessibles au public.

Les notes de bas de page et autres annotations en marge du texte présentes dans le volume original sont reprises dans ce fichier, comme un souvenir du long chemin parcouru par l'ouvrage depuis la maison d'édition en passant par la bibliothèque pour finalement se retrouver entre vos mains.

Consignes d'utilisation

Google est fier de travailler en partenariat avec des bibliothèques à la numérisation des ouvrages appartenant au domaine public et de les rendre ainsi accessibles à tous. Ces livres sont en effet la propriété de tous et de toutes et nous sommes tout simplement les gardiens de ce patrimoine. Il s'agit toutefois d'un projet coûteux. Par conséquent et en vue de poursuivre la diffusion de ces ressources inépuisables, nous avons pris les dispositions nécessaires afin de prévenir les éventuels abus auxquels pourraient se livrer des sites marchands tiers, notamment en instaurant des contraintes techniques relatives aux requêtes automatisées.

Nous vous demandons également de:

+ *Ne pas utiliser les fichiers à des fins commerciales* Nous avons conçu le programme Google Recherche de Livres à l'usage des particuliers. Nous vous demandons donc d'utiliser uniquement ces fichiers à des fins personnelles. Ils ne sauraient en effet être employés dans un quelconque but commercial.

+ *Ne pas procéder à des requêtes automatisées* N'envoyez aucune requête automatisée quelle qu'elle soit au système Google. Si vous effectuez des recherches concernant les logiciels de traduction, la reconnaissance optique de caractères ou tout autre domaine nécessitant de disposer d'importantes quantités de texte, n'hésitez pas à nous contacter. Nous encourageons pour la réalisation de ce type de travaux l'utilisation des ouvrages et documents appartenant au domaine public et serions heureux de vous être utile.

+ *Ne pas supprimer l'attribution* Le filigrane Google contenu dans chaque fichier est indispensable pour informer les internautes de notre projet et leur permettre d'accéder à davantage de documents par l'intermédiaire du Programme Google Recherche de Livres. Ne le supprimez en aucun cas.

+ *Rester dans la légalité* Quelle que soit l'utilisation que vous comptez faire des fichiers, n'oubliez pas qu'il est de votre responsabilité de veiller à respecter la loi. Si un ouvrage appartient au domaine public américain, n'en déduisez pas pour autant qu'il en va de même dans les autres pays. La durée légale des droits d'auteur d'un livre varie d'un pays à l'autre. Nous ne sommes donc pas en mesure de répertorier les ouvrages dont l'utilisation est autorisée et ceux dont elle ne l'est pas. Ne croyez pas que le simple fait d'afficher un livre sur Google Recherche de Livres signifie que celui-ci peut être utilisé de quelque façon que ce soit dans le monde entier. La condamnation à laquelle vous vous exposeriez en cas de violation des droits d'auteur peut être sévère.

À propos du service Google Recherche de Livres

En favorisant la recherche et l'accès à un nombre croissant de livres disponibles dans de nombreuses langues, dont le français, Google souhaite contribuer à promouvoir la diversité culturelle grâce à Google Recherche de Livres. En effet, le Programme Google Recherche de Livres permet aux internautes de découvrir le patrimoine littéraire mondial, tout en aidant les auteurs et les éditeurs à élargir leur public. Vous pouvez effectuer des recherches en ligne dans le texte intégral de cet ouvrage à l'adresse `http://books.google.com`

From the Ewald Flügel Library

LELAND·STANFORD·JVNIOR·VNIVERSITY

EWALD FLÜGEL
AUG 28 1923
PALO ALTO, CAL.

aus den Brinkschen Beständen gekauft.

(scheint Felix Liebrechts Handexemplar zu sein, wenigstens ist die Handschrift der Liebrechtschen sehr ähnlich).

S. F.

GRAMMAIRE
DE LA LANGUE D'OÏL

OU

GRAMMAIRE DES DIALECTES FRANÇAIS

AUX XIIe ET XIIIe SIÈCLES.

TOME III.

GLOSSAIRE

ÉTYMOLOGIQUE

PAR

G. F. BURGUY.

LIBRARY OF
DR. EWALD FLÜGE

BERLIN, 1856.

F. SCHNEIDER ET COMP.
UNTER DEN LINDEN, 19.

PARIS, CH. REINWALD, RUE DES SAINTS-PÈRES, 15.

239542

PC2871
B6
1893
v.3

STANFORD LIBRARY

PRÉFACE.

En annonçant un Glossaire comme supplément de ma *Grammaire*, je m'étais uniquement proposé de donner la signification des mots de l'ancienne langue qui se trouvent dans l'ouvrage. Des considérations toutes particulières qu'il serait inutile d'exposer ici, m'ont déterminé à modifier ce plan. J'offre aujourd'hui au public un *Glossaire étymologique*. Mes lecteurs apprécieront la valeur de ce changement, et ceux qui ont mesuré les difficultés d'un pareil travail useront volontiers d'indulgence envers moi pour le retard qu'a éprouvé sa publication.

Le Glossaire donne les mots par ordre de famille. Cet arrangement déplaira sans doute à quelques-uns de mes lecteurs. Ils prétendront que chaque mot a droit à être traité à la place que lui assigne l'alphabet. D'accord; mais je les prie de songer que ce Glossaire ne forme pas un tout indépendant: il fait partie intégrante de la *Grammaire de la langue d'oïl*, et, si je ne me trompe, la classification des mots par familles est du domaine de la grammaire. Au surplus, je n'ai pas adopté une systématisation rigoureuse; je me suis contenté de grouper les mots dont la vocalisation est semblable ou à peu près, et j'ai indiqué brièvement leurs affinités. Ajoutez à cette considération, que j'avais affaire à une langue mobile, dont les formes dialectales varient à l'infini, et que j'aurais toujours été obligé de recourir à des renvois pour éviter de reproduire souvent jusqu'à

quinze fois la même explication, ou de tomber dans un défaut commun à presque tous nos glossaires du vieux langage, qui attribuent des significations différentes aux formes dialectales d'un seul et même mot. Il ne s'agissait donc que de quelques renvois de plus, dont les inconvénients sont contre-balancés pour le moins par les avantages qu'offre le groupement des mots par ordre de racine et de famille.

Comparé à l'ensemble de la langue d'oïl, ce Glossaire paraîtra fort borné; néanmoins il contient un assez grand nombre de mots qui n'ont encore été recueillis par personne; il en explique d'autres dont on avait ignoré jusqu'à présent la vraie signification; il donne enfin l'étymologie ou la dérivation de beaucoup de formes qu'on avait tout à fait méconnues ou qui étaient restées un problème à mes devanciers. Les articles suivants confirmeront entre autres cette assertion: *acater, assener, ataïner, blet, brau, bret, caillou, chaceuol, contretenail, enhermi, escalcitrer, falourde, fremillon, garillant, gourle, gragant, marer, meslin, mien, parax, pieu* (pal), *pullent, quoi, re, relayer* (laier), *resprit, rigoler, scancelhier, sombre* (ombre), *spur, stanceneir*, etc., etc.

Le grand nombre de matériaux que j'avais à mettre en oeuvre me forçait d'être fort bref. Aussi, comme M. Diez, ai-je cru pouvoir me dispenser de rechercher en chaque occasion l'origine de l'étymologie proposée, et de réfuter toujours au long celles que je regarde comme fausses. Je me suis cependant tenu obligé à faire quelque chose pour la mémoire d'un homme qu'on décrie aujourd'hui à l'envi. C'est Ménage. J'accorde à ses détracteurs qu'il n'avait pas toutes les qualités qui font l'étymologiste; mais c'était un homme d'esprit et fort savant. Ses ouvrages sans être bons, rigoureusement parlant, contiennent d'excellentes choses, et on lui doit l'étymologie d'un très-grand nombre de mots. Que d'autres après lui soient parvenus à des résultats identiques par des voies plus rationelles, cela ne saurait lui enlever la gloire de la découverte. J'ai donc cité le nom de Ménage au sujet de tous les points difficiles sur lesquels il s'est pro-

noncé, pour prouver à ceux de mes lecteurs qui n'ont pas connaissance de ses ouvrages, assez rares actuellement, que sa science n'est pas aussi méprisable que certaines personnes le publient par-dessus les toits. Il faut, du reste, rendre cette justice à l'Allemagne qu'elle ne s'est pas associée à ces clameurs. Son plus grand linguiste dans le domaine roman, M. Diez, s'appuie sur l'autorité de Ménage, il ajoute même son nom à des mots dont on ignore l'origine. C'est assez dire, ce me semble, quel cas il fait du *Dictionnaire étymologique de la langue françoyse* et des *Origines de la langue italienne*, d'où il a extrait maint article et des notices fort importantes.

Je dois réclamer encore en faveur d'un autre de mes compatriotes qu'on s' habitue aussi à traiter un peu de haut en bas, bien que tous ceux qui ont écrit sur les langues romanes aient puisé à pleines mains dans ses ouvrages. On voit que je veux parler de Raynouard. Nous avons beau jeu, nous autres, pour grouper les mots par ordre de famille, de racine, d'analogie; nous ouvrons le riche *Lexique de la langue des troubadours*, et quatre-vingt-dix-neuf fois sur cent nous y trouvons tout ce qu'il nous faut dans le plus bel arrangement du monde. Quelles que soient les erreurs auxquelles son système l'a entraîné, l'oeuvre de Raynouard n'en est pas moins celle d'un homme d'un éminent talent, si l'on ne veut pas lui concéder le génie.

J'ai rappelé ailleurs les droits que M. Diez avait à ma gratitude. Le profit que j'ai retiré des nouvelles recherches qu'il a consignées dans son *Dictionnaire des langues romanes* les a encore accrus. Je dois aussi des remercîments tout particuliers à MM. Pott, Diefenbach, Schwenck, dont les savants et consciencieux travaux m'ont souvent guidé dans le labyrinthe des étymologies. Ils comprendront tout ce que mon coeur leur garde, s'ils veulent bien compter les difficultés qu'ils m'ont aidé à vaincre.

Les temps sont passés où l'on criait de toutes parts: *Mort aux patois!* On en recueille aujourd'hui les moindres

débris. On a reconnu que l'étude des patois est une introduction nécessaire à la connaissnace des radicaux de la langue littéraire et que par eux seuls on parvient à s'expliquer distinctement le plus grand nombre des étymologies. Toutefois les savants de quelques-unes de nos provinces n'ont pas déployé assez d'activité pour rendre au jour ces inappréciables monuments de l'art d'exprimer la pensée. L'ancienne principauté de Montbéliard, p. ex., dont le patois présente tant de particularités remarquables, n'a pas encore son dictionnaire. Je serais heureux, si ces lignes et les citations que j'ai faites dans mon Glossaire décidaient un de mes compatriotes à entreprendre cette tâche méritoire.

J'avais l'intention de joindre à ce Glossaire des remarques sur le prononciation de la langue d'oïl. Ce travail a pris une extension telle, que je suis forcé d'en faire l'objet d'une nouvelle publication.

Je serais certainement coupable d'ingratitude, si je terminais cette préface sans offrir le tribut de ma reconnaissance à la presse, dont les éloges m'ont encouragé dès le principe à poursuivre avec zèle la pénible tâche que je m'étais imposée. Mes critiques reconnaîtront, je l'espère, que je n'ai rien négligé pour me rendre digne de l'intérêt qu'ils ont bien voulu m'accorder. Je regrette seulement que les profondes et curieuses observations publiées par M. Littré dans le *Journal des Savants* me soient parvenues trop tard pour les utiliser dans ce troisième tome.

Je ne veux pas oublier non plus mon bienveillant éditeur, M. Schneider, qui m'a donné toute latitude pour conduire cette entreprise à bonne fin. Ma reconnaissance lui est à jamais acquise.

Berlin, 4 juillet 1856.

ADDITIONS

A LA TABLE DES OUVRAGES SCIENTIFIQUES CITÉS DANS LA GRAMMAIRE DE LA LANGUE D'OÏL.

CHEVALLET. — Origine et formation de la langue française par **A. de Chevallet.** Paris 1853 1ère partie.

DIEFENBACH. — Celtica I. II. III. Sprachliche Documente zur Geschichte der Kelten; zugleich als Beitrag zur Sprachforschung überhaupt, von Dr. **Lorenz Diefenbach.** Stuttgart, 1839.

DIEFENBACH. — Vergleichendes Wörterbuch der gothischen Sprache von Dr. **Lorenz Diefenbach.** Frankfurt am Main, 1851. II vol.

DIEZ. — Etymologisches Wörterbuch der romanischen Sprachen von **Friedrich Diez.** Bonn, 1853.

DU CANGE. — Glossarium mediae et infimae latinitatis conditum a Carolo Dufresne Domino du Cange, cum supplementis integris monachorum ordinis S. Benedicti, D. P. Carpenterii, Adelungii, aliorum, suisque digessit **G. A. L. Henschel.** Parisiis, Didot frères.

GRANDGAGNAGE. — Dictionnaire étymologique de la langue Wallonne par **Ch. Grandgagnage.** Liège, 1847. 1850. I, II vol. (inachevé).

HONNORAT. — Dictionnaire provençal-français ou dictionnaire de la langue d'oc ancienne et moderne . . . . par **S. J. Honnorat,** docteur en médecine. Digne, 1847. III vol.

HUMBOLDT. — Prüfung der Untersuchungen über die Urbewohner Hispaniens vermittelst der Vaskischen Sprache von **Wilhelm von Humboldt.** Berlin, 1821.

SCHWENCK. — Wörterbuch der deutschen Sprache in Beziehung auf Abstammung und Begriffsbildung von **Konrad Schwenck.** Frankfurt am Main, 1838. 3e Auflage.

ZEUSS. — Grammatica celtica. E monumentis vetustis tam hibernicae linguae quam britannicae, dialecti cambricae, cornicae, nec non e gallicae priscae reliquiis construxit **J. C. Zeuss.** Lipsiae, 1853.

TABLE
DES ABRÉVIATIONS EMPLOYÉES DANS CE GLOSSAIRE.

absol.	absolument.
adj.	adjectif ou adjectivement.
adv.	adverbe ou adverbialement.
ahal.	ancien haut-allemand.
allmâ.	haut-allemand moyen.
allmod.	nouveau haut-allemand.
anc. franç.	ancien français.
anc. nor.	ancien norois.
c.-à-d.	c'est-à-dire.
cat.	catalan.
Cfr.	*confer*, c.-à-d. comparez, consultez.
comp.	composé.
dér.	dérivation ou dérivé.
Dief.	Diefenbach.
dim.	diminutif.
écoss.	écossais.
empl.	employé.
esp.	espagnol.
f.	féminin.
fig.	figuré.
gloss.	glossaire.
goth.	gothique.
holl.	hollandais.
imp.	imparfait.
ind.	indicatif.
inf.	infinitif.
irl.	irlandais.
isl.	islandais.
ital.	italien.
lmâ	bas latin.
m.	masculin.
Mén.	Ménage.
n.	neutre.
p.	page
part.	participe.
pas.	passé
pers.	personne.
pl.	pluriel.
pl. r.	pluriel régime.
pl. s.	pluriel sujet.
port.	portugais.
prép.	préposition.
prés.	présent.
pron.	pronom.
propr.	proprement.
prov.	provençal.
R. ou Rayn. LR.	Raynouard Lexique roman.
r ou rég.	régime.
r. dir.	régime direct.
rég. ind.	régime indirect.
rel.	relatif.
s.	singulier.
s. e. v.	sub eodem verbo.
s. r.	singulier régime.
s. s.	singulier sujet.
subj.	subjonctif.
subst.	substantif ou substantivement.
s. v.	sub verbo.
v.	voyez.
vb.	verbe.

NB. Dans les renvois, le chiffre romain indique le tome, le chiffre arabe, la page de la *Grammaire de la langue d'oïl*. — Quand je n'avais rien à ajouter ou à corriger aux explications données dans les t. I et II, je me suis contenté d'y renvoyer, afin de ne pas grossir inutilement le Glossaire.

INTRODUCTION.

J'ai établi dans le premier tome de cet ouvrage que la plupart des mots français qui n'appartiennent pas à la famille latine, sont d'origine allemande. Pour compléter mon travail sur la dérivation, j'aurais donc dû indiquer les lois qui ont présidé aux permutations que nos aïeux firent subir aux mots allemands en les naturalisant dans la lingua romana. Mais, pour marcher en toute sûreté, je voulais, avant de me prononcer, examiner encore attentivement cette partie du matériel de notre langue, parce que dès lors j'avais le pressentiment que certains philologues faisaient une trop grande part à l'allemand aux dépens du celtique, tandis que d'autres restreignaient beaucoup trop le domaine de l'allemand pour élargir celui du celtique. C'est aujourd'hui une certitude pour moi, et j'ose espérer que ceux qui voudront bien étudier le présent Glossaire se rangeront à mon opinion. Toutefois, je dois avouer qu'en cherchant à établir ce qui revient de droit à l'un ou à l'autre de ces deux éléments constitutifs du français, j'ai toujours donné, à raisons égales, la préférence au celtique. Les *germanomanes* en prendront sans doute occasion de m'accuser de *celtomanie*. Peu m'importe, j'ai la conscience d'avoir travaillé sans prévention aucune, et je tiens fort ridicules toutes les conclusions qu'on tire de ces emprunts faits par un peuple à la langue d'un autre. Voici du reste ce qui m'a décidé à suivre la voie que j'indique.

Une langue répandue sur une vaste étendue de pays, quelle que soit la culture intellectuelle du peuple qui la parle, ne saurait disparaître sans laisser d'assez nombreuses traces, surtout à l'égard des choses de la vie commune, même lorsque toutes les circonstances militent contre elle. Vous prétendez que la conquête romaine et l'invasion des peuplades germaniques ont dé-

truit complétement la langue celtique. Cela n'est pas, ne peut pas être. Allez dans nos campagnes, aujourd'hui encore où l'instruction est si répandue et l'usage du français littéraire si étendu, où les moyens de communication sont si faciles, les rapports avec l'extérieur si fréquents, et vous entendrez des mots fort expressifs qui ne se retrouvent pas même dans les plus vieux monuments de notre langue; vous en entendrez d'autres qui ont disparu depuis des centaines d'années de l'usage des villes. Eh bien, si les hommes du XIXe siècle montrent une religieuse fidélité à conserver ce que leur ont transmis leurs pères, vous m'accorderez que ceux des premiers siècles de notre ère ont dû en faire autant, pour le moins [1], quelles qu'aient été l'habileté et la tyrannie de leurs oppresseurs; vous direz avec moi que le celtique s'est de toute nécessité conservé dans la lingua romana à un bien plus haut degré qu'on ne l'admet ordinairement, parce que l'on suppose toujours à tort que la disparition du celtique comme langue usuelle, au VIIe siècle, implique sa disparition complète de la vie sociale. Si nous avions autant de monuments du vieux celtique que nous en avons de l'ancien allemand, p. ex., ils nous fourniraient sans aucun doute la preuve de ce que j'avance ici [2]. Nous y trouverions la vraie source de nombre de ces mots *patois* dont on ignore complétement l'origine, et peut-être même celle de bien d'autres qu'on croit pouvoir rattacher en toute sûreté à tel ou tel idiome, parce que la racine en question y est amplement représentée. Car, à tout prendre, cette dernière circonstance n'est pas une preuve sans réplique. Il y a, p. ex., des mots celtiques qui ont fort peu ou point de représentants dans les langues néo-celtiques, et si les écrivains grecs et latins ne nous avaient pas fait connaître leur origine, nous serions induits, faute de documents celtiques anciens, à les rapporter à un autre idiome où nous trouverions une racine convenable.

Un second moment en ma faveur, c'est que l'Allemagne elle-même a subi l'influence celtique. On ignore encore, il est vrai, la véritable portée de cette influence [3]; cependant plusieurs savants allemands ont démontré que beaucoup de noms de lieux, de rivières, etc., qu'on croyait allemands, étaient celtiques; ils ont prouvé que certains mots et quelques formations grammaticales de leur langue avaient la même origine. Etait-ce donc être

(1) On connaît la ténacité des peuples celtiques pour tout ce qui concerne leur nationalité

(2) Cfr. ce que j'ai dit t. I, p. 12 et 13 du celtique et de ses rapports avec les autres langues

(3) La connaissance de monuments *franciques* pourrait seule fournir une certitude à cet égard.

partial ou *celtomane*, si le celtique et l'allemand me fournissaient la racine d'un mot, que d'accorder la préférence à l'aînée des deux langues dans notre Europe, quand des considérations toutes particulières ne parlaient pas pour le contraire? Je ne le pense pas.

Cette confession faite, je vais donner des explications nécessaires à l'intelligence de quelques dénominations dont j'ai fait usage dans ce Glossaire, puis je traiterai de la dérivation des mots français d'origine allemande.

La langue du peuple germanique a eu, comme celle de tous les peuples, un grand nombre de dialectes. Le plus ancien est le *gothique* (du IVe au VIe siècle), ainsi nommé de la nation des Goths. Il nous reste de ce dialecte des fragments assez considérables d'une traduction de la Bible faite par l'évêque Ulfilas. Nous y voyons la langue dans sa structure originelle, pour ainsi dire, et, grâce à ce précieux monument, il nous est donné d'approfondir chaque formation, chaque mot de la langue actuelle. Après le gothique, l'histoire nous prouve la coexistence des dialectes suivants: *haut-allemand*, *anglo-saxon*, *ancien norois*, *frison* et *saxon* [1].

On distingue trois périodes dans le haut-allemand: la première, qui s'étend du VIIe au XIe siècle [2], a reçu le nom d'*ancien haut-allemand;* la seconde, du XIIe au XVe siècle, celui de *haut-allemand moyen;* la troisième, du XVIe siècle jusqu'à nos jours, celui de *nouvel haut-allemand.* L'ancien haut-allemand était la langue des Francs, des Alamanni et des Bavarois. De là les noms des trois dialectes si souvent mentionnés dans l'histoire: le *francique*, l'*alamannique*, le *bavarois.* Le francique était la langue littéraire du royaume carolingien-franc dans la Neustrie et l'Austrasie. Il est donc à regretter pour la linguistique française que, parmi les monuments de l'ancien haut-allemand, il ne nous en reste aucun en pur francique. Nous y trouverions la solution de bien des problèmes qui nous embarrassent fort. Le haut-allemand moyen, qui avait cours dans la Souabe, la Franconie, la Suisse, la Bavière et l'Autriche, fut la langue littéraire à dater de la fin du XIIe siècle. Avec la réformation, commence la 3e période, et dès lors le haut-allemand, modifié dans nombre de ses rapports phoniques par l'influence du saxon (v. ci-dessous), fut la langue de toute la partie éclairée de la population allemande.

Les Anglo-Saxons, qui étaient établis à l'extrémité occidentale de la Germanie, nous ont laissé des monuments d'une haute

(1) Je ne cite que ceux dont il est fait mention dans le Glossaire.

(2) Ces dates ne sont qu'approximatives et j'y comprends les époques de transition.

antiquité, en vers et en prose, fort importants pour la linguistique. Leur dialecte, après s'être assimilé un élément roman, a donné naissance à la langue anglaise.

L'*ancien norois* était la langue des peuples du Nord. Il subsiste modifié dans le suédois et le danois; mais il a conservé son ancienne forme et sa vigueur première dans l'islandais pour ainsi dire jusqu'à nos jours.

Les habitants de la Frise se tinrent longtemps isolés de leurs voisins, aussi le dialecte *frison* conserva-t-il à peu près sa forme première jusqu'au XIVe siècle. Cette circonstance donne de la valeur aux monuments écrits dans cet idiome, bien qu'ils soient de date assez récente. La réunion de la Frise à la Hollande réduisit le dialecte frison à l'état de patois.

Au XIIIe siècle, un autre dialecte, le *néerlandais*, prend tout à coup rang parmi les langues littéraires. On ne lui trouve pas de passé, aucune charte ne prouve son existence antérieure comme idiome particulier. C'est un voile impossible à soulever aussi longtemps que l'on n'aura pas retrouvé quelques monuments du francique. Le néerlandais continue de fleurir dans le hollandais.

Abstraction faite de Frisons et des Néerlandais, les peuplades qui habitaient entre le Rhin et le Weser, entre le Weser et l'Elbe, parlaient le dialecte *saxon*, dont il nous reste un monument considérable et important pour la science grammaticale, bien qu'il ne date pas des plus anciens temps. La dialecte saxon fait le fond de ce qu'on appelle aujourd'hui *bas-allemand*.

DÉRIVATION.

Les anciennes langues germaniques étant généralement peu connues en France, je crois devoir donner avant tout quelques renseignements sur les alphabets du gothique et du haut-allemand. Je les réduis en tableaux pour simplifier le travail et pour faciliter les comparaisons.

TABLEAU

DES VOYELLES, DE LEURS PERMUTATIONS ET DE LEURS ALTERATIONS.

	Voyelles	Permutations			Altérations		
	Gothique	Ancien haut-allemand	Haut-allemand moyen	Nouvel haut-allemand	Ancien haut-allemand	Haut-allemand moyen	Nouvel haut-allemand
Brèves	*a*	*a*	*a*	*a, â*	*e*	*e*	*e, ä, æ*
	i (ai) [1]	*i, ë* [3]	*i, ë*	*i, î; ë, ê*			
	u (au [1]*, iu)*	*u, o*	*u, o*	*u, û; o, ô*		*ü, ö*	*ü, ue; ö, œ*
Longues	*é* [2]	*â*	*â*	*â, a*		*æ*	*æ, ä*
	ô	*uo*	*uo*	*û*		*ue (üe)*	*e* *û*
	ú	*û*	*û*	*au*	*iu*	*iu*	*eu, äu*
Diphthongues	*ai* [1]	*ei, ê*	*ei, ê*	*ei, ê*			
	au [1]	*ou, ô (aw, ao)*	*ou, ô*	*au, ô*		*öu, œ*	*eu, äu, œ*
	ei	*î*	*î*	*ei (ai)*			
	iu [1]	*iu, io, ia*	*iu, ie*	*eu, ie (=î)*			

(1) M. J. Grimm distingue deux sortes de *ai*, *au*, *iu*: l'une où l'*a* et l'*i* jouent le principal rôle, et où l'on fait entendre les deux voyelles; l'autre où l'appui de la voix se fait sur *i* et sur *u*. L'accent indique ici ces différences. *Ái* et *aú* sont toujours pour *i* et *u* quand un *h* ou un *r* suit, et *ai* répond alors à l'*ë* de l'ancien haut-allemand, tandis que le gothique *ái* devient *ei*, *ê*, dans l'ancien haut-allemand.

(2) Le circonflexe indique la quantité.

(3) Cet *ë* avec tréma a été admis par les grammairiens modernes pour le distinguer graphiquement de l'*e* qui représente tantôt une altération de l'*a*, tantôt l'*e* de syllabes inaccentuées non radicales, où il a pris naissance d'une des voyelles *a*, *ë*, *i*, *o*, *u*, et d'autres sons. La prononciation de l'*ë* se rapprochait de l'*i*, dont il s'est développé; celle de l'*e* tournait vers l'*a*; c'est, du moins, ce qu'on suppose.

TABLEAU

DES CONSONNES ET DE LEURS PERMUTATIONS.

	Gothique	Ancien haut-allemand	Haut-allemand moyen	Nouvel haut-allemand
Liquides	*l*	*l*	*l*	*l*
	m	*m*	*m*	*m*
	n	*n*	*n*	*n*
	r	*r*	*r*	*r*
Labiales	*b*	*b* ou *p*	*b* (*p*, *pp*)	*b* (*p*, *pp*)
	p	*f*, *ph*, *pf*	*f*, *pf*	*f*, *pf*
	v	*w*[1]	*w*	*w*
	f	*v*	*v* (*f*)	*f* (*v* = *f*)
Gutturales	*g*	*g* ou *k* (*c*)	*g* (*c*)	*g*
	k	*k* ou *h*, *ch*	*k*, *ch*	*k*, *ch*,
	h	*h*	*h*, *ch*, *g*	*h*, *ch*, *g*
	j	*j* (*g*)	*j*, *g*	*j*, *g*
Linguales	*d*	*d* ou *t*	*t*	*t* (*th*)
	t	ȝ[2] ou *z*	ȝ ou *z*	ß et *z*
	a) *s*	*s*, *r*	*s*, *r*, *sch*	*s*, *r*, *sch*
	b) *z*	*r*	*r*	*r*
	th	*th* ou *d*	*d*	*d*

(1) Dans les manuscrits de l'ancien haut-allemand on trouve, au lieu de *w*, tantôt *uu* tantôt *u* (quand la voyelle *u* suit ou précède, de même *qu* pour *qw*, *ku*).

(2) Cette lettre répond à *tss* (*zt*), tandis que le *z* à la valeur de *tf*. Au commencement des mots on écrivait toujours *z*; au milieu et à la fin des mots on employait surtout *z* après les liquides *l*, *n*, *r* (rarement après les voyelles), et ȝ après les voyelles (après les consonnes quand il y a eu contraction).

Voyelles.

Les règles que j'ai données touchant les permutations des voyelles latines ne peuvent en général être appliquées aux voyelles allemandes. A quoi attribuer cette différence? Aux haditudes d'organes des conquérants de la Gaule romaine, à la position de l'accent dans leur langue et à sa modulation, enfin à la manière différente dont ils articulaient les voyelles et les diphthongues. Telles sont les causes principales qui influèrent sur la déformation des mots allemands. Il y en a d'autres encore, peut-être; mais celles-là sont décisives, et il serait inutile de recourir à des suppositions.

I. **A** long. C'est l'*a* du haut-allemand; on voit par le tableau des voyelles que le gothique ne le connaît pas et qu'il le remplace par *e*. Cet *a* long reste en français, s'affaiblit en *e*, ou se diphthongue en *ie*, *ai*: *wage*[1], *bar* et *biere*, *rasse* et *raisse* (courant, ruisseau, de l'ancien norois *râs*, ib., anglo-saxon *raes*).

A bref, gothique, se maintient, s'affaiblit en *e*, ou se diphthongue en *ei*, *ai*, comme l'*a* bref latin, mais seulement avant *m*, *n*: *gage*, *garir*, *halle* ou *hale*, régime *gram* ou *graim*, sujet *grains* où *greins*.

II. **E** long. La langue d'oïl ne connaît ni l'*e* long gothique, ni l'*e* long du haut-allemand: le premier se range sous l'*a* long du haut-allemand, l'autre répond à l'*ai* gothique V. plus bas.

E bref. Cette lettre manque dans le gothique. D'après ce que j'ai dit ci-dessus (Tableau des voyelles, note 2), l'ancien haut-allemand a deux espèces d'*e*: l'un répondant à l'*a* bref gothique, dont je viens de parler, l'autre qui s'est développé de l'*i*. Je renvoie donc à cette lettre.

III. **I** long du haut-allemand, répondant au gothique *ei*, reste intact: *riche*, *cnivet*, *rider*.

I bref du gothique et du haut-allemand, auquel on doit joindre l'*ai* gothique et l'*ë* du haut-allemand (v. le Tableau des voyelles), reste *i*, se permute en *e* et quelquefois en *ie*, *ei*, *a*: *eschif*, *eschirer*, *fieu* — *feu* — *fiu*, *fres* — *freis*, *feltre* — *fautre*, *renc*, *sen* — *san*.

IV. **O** long du gothique, de l'ancien norois et de l'anglo-saxon, n'éprouve aucun changement, tandis que son correspondant de l'ancien haut-allemand *uo* (plus anciennement *ua*) produit d'abord *ue*, *oe*, d'où se développe *oi*, *uei*, *ui*: *croc*, *rostir*, *orguel* — *orgoil* — *orgueil* — *orguil*, *faldestuel* — *faudestueil* — *faldestoed*.

O bref du haut-allemand, répondant au gothique *u*, *au* (v. Tableau des voyelles, note 1) reste *o* ou se diphthongue comme l'*o* bref latin: *mordre* (homicidium), *hose* — *huese* — *hoese* — *house*. Cfr. I, 25.

V. **U** long du gothique et de l'ancien haut-allemand n'éprouve aucun changement: *brun*, *brut* (belle-fille), *buc*, *escume*.

U bref et *au* du gothique, *u* bref de l'ancien haut-alle-

(1) Les mots cités sans explication se trouvent dans le Glossaire. Je renvoie au t. I, p. 23 et suiv. pour la distinction des formes dialectales. On fera sans peine les comparaisons avec la langue fixée.

mand, restent quelquefois, mais ils passent le plus souvent à l'*o*: *huche*, *forbir*, *horde*, *morne*.

VI. **Ai**, c'est-à-dire *ai*, du gothique, auquel répond l'*ei* ou l'*é* de l'ancien haut-allemand, se présente sous les formes *ai*, *ei*, *a*: *ham*, *gale*, *hairon*, *hait* — *eit*, *laid* — *leid*.

VII. **Au**, c'est-à-dire *au* gothique, ancien haut-allemand *ou*, *ô*, et, avant le VIIIe siècle, *au*, *ao*, devient *o* (*u*), *ou*, *oi*: *hoge*, *rosel*, *sope* — *soupe*, *choisir*.

VIII. **Iu** (*iu*), qui, dans l'ancien haut-allemand déjà, est représenté de diverses manières: *iu*, *ia*, *io* (plus anciennement *eo*), n'a pas de forme constante dans la langue d'oïl. Il y a d'ailleurs peu de mots qui le contiennent. Nous avons d'abord *iuv*, *iuw*, *iv*: *triuve* — *triuwe* — *trive*; puis *oi* (*i* d'*iu* syncopé): *croissir*.

Consonnes.

I. **P** gothique répond à *ph* (*f*) de quelques-uns des plus anciens monuments du haut-allemand, et à *pf* du haut-allemand moyen et moderne. *P* gothique initial ne se montre guère que dans des mots d'origine étrangère. Il en est de même de *pf* initial, qui tient sa place quand l'admission des mots a eu lieu de bonne heure, tandis que *p* reste dans ceux d'admission récente.

P initial se maintient dans la langue d'oïl: *poe*.

P médial et final, ancien haut-allemand *pf*, *f*, *ff*, se présente sous les quatre formes *p*, *b*, *v*, *f*: *agrapeir*, *eschif* ou *eskip*, *eschiper*, *estouble*, *estofe*, *eschevin*.

II. **B** gothique disparaît dans l'ancien haut-allemand proprement dit, où *p* le remplace, tandis que certaines peuplades, p. ex. les Francs, conservent le *b*. Au lieu de *bb*, le haut-allemand moyen et moderne emploient toujours *pp*. Il faut remarquer encore que l'anglo-saxon, l'ancien norois et le saxon ont souvent *f* pour *b* ou *p*. De là, pour le *b* gothique, les consonnes *b*, *f*, *v* (pour *b* médial), *p* (pour *bb*), dans la langue d'oïl: *bande*, *brant*, *bric*, *bride*, *lobe*, *robe*, *escrevisse*, *graver*, *nafrer* — *navrer*, *riper* (de rippen, ribben, ahall. rîban).

III. **F** gothique répondant à *v* = **f** et *f* du haut-allemand. L'allemand moyen fait toujours usage de *f* à la fin des mots, avant les consonnes *s*, *z*, *t*, dans le corps des mots, et

comme initiale des mots d'origine étrangère; partout ailleurs il emploie ordinairement *v*.

F est constant, excepté dans la combinaison *lf: fuldestuel, fel, garol, Arnol* (Arnulf).

IV. **V** gothique, *w* du haut-allemand. Selon M. J. GRIMM, le *v* gothique se prononçait comme le *w* de l'allemand moderne, tandis que le *w* de l'ancien haut-allemand était l'équivalent du *w* anglais. Le *v* final gothique est voyelle *(u)* après une voyelle brève, il est consonne *(v)* après une voyelle longue et les consonnes. Médial, il est aussi consonne dans la diphthongue *du* avant *i*, *ê*, *ei*, et dans la diphthongue *iu*, avant chaque voyelle. Le *w* final de l'ancien haut-allemand se permute partout en *u* ou en *o*, et peu à peu même la voyelle disparaît. Dans le nouvel haut-allemand, on emploie *b* au lieu de *w* après *l* et *r* quand il y a une voyelle de syncopée, et *w* ne peut jamais figurer à la fin des mots ou des radicaux. Enfin le *w* tombe avant une consonne.

Le *v* gothique ne se trouve pas dans la langue d'oïl; c'est le *w* de l'ancien haut-allemand qui y figure sous les formes *gua*, *gue*, *gui*, avec rejet du son *u* dans quelques provinces, tandis que d'autres le maintiennent. Les provinces qui furent le plus longtemps soumises à l'influence allemande conservèrent le *w* (cfr. I, 33). On rencontre même *v*, qui provient de la confusion du *v* roman et du *v* étranger. Ex. *gaagnier — guaigner, gaarnir — guarnir — warnir, gueredon — geredon — werdon, guiscart, triuwe — trive, wage* (aujourd'hui *vague* au lieu de *gague*), *espervier*.

W se résout en outre en *ou*, *o: ouest, ouaiter* pour *waiter, Gaudoin* (Gotwin); ou se syncope: *Regnalt* (Reginwald).

Enfin, ce que je viens de dire du *w* final de l'ancien haut-allemand explique le mot de *bloi*, qui s'est formé comme *poi* de *pau*. Quant à la forme *blef*, que je me suis expliquée par un féminin *bleve*, le *f* repose simplement sur le *w* allemand. *Iwa* (iwa) a également produit *if*.

V. **M**. Le *m* final de l'ancien haut-allemand et de l'allemand moyen se permute quelquefois en *n*. La langue d'oïl connaît aussi cette permutation, mais le plus souvent elle apocope le *n: estorn* puis *estor*, *Bertran* (Bertram). Les noms propres en *an* final prirent de bonne heure un *d: and*.

VI. **N.** Je ne trouve pas d'exemple de la permutation de cette liquide en *l* ou en *r* (cfr. I, 41); notre *gonfalon*, p. ex., s'écrivait régulièrement *gonfanon*..

VII. **L** se permute en *r*: *gaufre*. Il se transpose quelquefois: *floc* — *folc*. Avant une consonne, le *l* allemand suit la même loi d'aplatissement que le *l* latin: *falde* — *faude*. Cfr. I, 42.

VIII. **R** se permute en *l*: *helberc* et *herbert*. Le *r* allemand se transpose comme le *r* latin: *escremir*, *burnoier*, *grenon* — *guernon*. Cfr. I, 42.

IX. **K.** Le *k* gothique, qui est remplacé par *q* avant un *v*, se permute dans l'ancien haut-allemand proprement dit en *ch* quand il est initial, en *hh* dans le corps des mots. Il se maintient seulement dans les combinaisons *sk* (= sc), *lk*, *rk*, *nk*. Le gothique *kk* répond à l'ancien haut-allemand proprement dit *cch*, haut-allemand ordinaire *ck*. Au XIIe siècle, les combinaisons *sk*, *skr* se transforment en *sch*, *schr*.

Le son *k* reste avant les voyelles *o*, *u*, avant une consonne et à la fin des mots: *escume*, *escurie*, *escot*, *bacon*, *blanc*, *folc*. (Cfr. I, 35 pour les différences dialectales du picard). Avant *a*, le *k* prend le son sifflé *ch*, comme avant l'*a* latin, et nous avons ici les mêmes différences dialectales (cfr. I, 34 et suiv.). Le son *ch* a lieu aussi avant *e*, *i*, au contraire des mots dérivant du latin (I, 37. 38.), hormis le dialecte picard-flamand. Cette différence, dont je n'ai pas su fournir la raison à l'égard de l'exception picarde-flamande (I, 38.), pourrait peut-être s'expliquer par une supposition de M. DIEZ rapportée I, 35. Du reste, au lieu de *ch*, on a aussi les formes dialectales avec le son *k*, et *ce*, *ci*, comme pour les mots d'origine latine. Ex. *Charles* — *Karles*, *eschac* — *eskiec*, *riche* — *rice* — *rike*, *eschancer* — *escancer*, *escharnir* — *escarnir* — *eschernir* — *eskernir*, *eschiver* — *eskiver*, *eschiper* — *esquiper*; de même les féminins *blanche* — *blanque*, *franche* — *franque*, *fresche* — *freske*.

Le *k* passe au *g*, comme le *c* latin: *rogue* (ancien norois *hrôk-r*), *ganivet* (et *cninet*), *grape*.

Le *k* de la combinaison *sk* se syncope ou s'apocope quelquefois: *fres*, *fresanche*, *seneschal*.

X. **Q.** Il n'y a, que je sache, aucun mot de la langue d'oïl vriadént de l'allemand qui contienne cette lettre.

XI. **G** gothique, *g* ou *k* (c) dans l'ancien haut-allemand, reste guttural ou prend le son de *j* avant toutes les voyelles: *gueude — gelde*, *wage*, *jardin — gardin*, *gai* (et notre *geai*), *jarbe — garbe*, *gigue — gige*, *targe*. (Cfr. I, 39 *g* latin.)

On a quelques exemples de la syncope du *g*, ce qui donne lieu à une diphthongaison avec *i*: *esmaier — esmoier*, *haie*.

Au lieu de *rg*, la langue d'oïl a quelquefois *rt*: (helberc) *herbert*. Ce *t* est probablement pour *c* de l'ancien haut-allemand, comme dans *haubert* (hauberc).

XII. **J** initial sonne j dans la langue d'oïl: *gehir — jehir*. Lorsqu'un *j* médial est précédé de *b*, *p*, *d*, *t*, ces lettres se syncopent et alors *j* a sa prononciation ordinaire ou devient *ch*: *loge*, *creche*, *gager*. Quant au *j* des verbes gothiques en *jan*, qui passent dans la langue d'oïl à la 2e conjugaison, il se permute en *i*. Si le *j* du gothique ou du haut-allemand est précédé de la nasale *n*, on écrit ordinairement *gn*, comme dans les mots dérivés du latin (II, 235): *broigne*, mais aussi *brunie* avec *i*, *gaagnier — guaigner*. Quelquefois le *g* adouci repose sur un *i* final du nominatif ou sur le *j* qui se trouve au génitif, etc.: *gage*.

XIII. **H**. Dans l'ancien haut-allemand, on employait toujours *h* où le gothique avait *k* final, quelquefois où il avait *k* médial. Dès le IXe siècle, les combinaisons *hl*, *hn*, *hr*, *hw* perdent l'aspirée. Le haut-allemand moyen se sert de *sch* pour *sc*; l'allemand moderne l'emploie aussi avant d'autres consonnes pour le simple *s* (schlagen, schmecken).

H initial allemand reste ordinairement dans la langue d'oïl: *healme* (mais aussi *eame*), *hauberge* (aujourd'hui *auberge*), *ham*, *halt*, *hanter*, *hanap*.

La combinaison *hl* perd l'aspirée: *los* (lot), *Loeis* (Hludowîc); dans *toaille* sa syncope produit un son mouillé.

La lettre *h* de la combinaison *hr* ne se maintient que quand on intercale une voyelle: *renc* — par contre *harengue*, *renge*.

XIV. **T**. Le *t* gothique est représenté dans l'ancien haut-allemand par *z* au commencement des mots et dans les combinaisons *lz*, *nz*, *rz*, et par 3 dans le corps des mots et comme consonne finale.

La langue d'oïl conserve ordinairement *t: tape, tomber, torbe, batel, baste, bout.* Quelquefois elle le syncope: *haïr, esclier.* Le *z* de l'ancien haut-allemand se trouve cependant représenté dans la langue d'oïl par *z, c, ch, s, ss,* avant toutes les voyelles: *blecier — blescier, bozon — bouson, escrevisse, grocer, esclice* (à côté de *esclit*), *champer* (mot patois, s. v. tape).

XV. **D.** Le *d* gothique passa au *t* dans l'ancien haut-allemand. Le *d* de l'ancien haut-allemand répond à l'aspirée *th* du gothique. On trouve cependant *th* pour *d* dans quelques monuments de l'ancien haut-allemand, mais ce n'est qu'une variante orthographique de *d.* Quant au *th* du nouvel haut-allemand, il est indicatif de la quantité.

La langue d'oïl rend le *d* gothique par *d: borde, bande.* Elle le syncope: *loire, fuerre, gaagnier, braon.* Toutefois il y a des formes où l'influence du haut-allemand est visible: *tassel, mordre* et *murtre.* La combinaison *nd* conserva d'abord la finale, puis elle la perdit: *brant — branc — bran.*

XVI. **S.** Le son *s* reste: *sope, danser* (cfr. I, 34). *S* médial et *s* final qui, le plus souvent, deviennent *r* dans les autres dialectes, sont représentés par *s* ou par *r* dans la langue d'oïl: *rosel.* La combinaison *sl* intercale un *c: esclier.* (Cfr. H.) *Sm, sn, sp, st* restent: *esprohon, isnel, estache, estal.*

bait – abat. F.

accons – quelques. F.

acceler – dissimuler, cacher, celer. (Ger. de Viane 246. ed. [illegible]

abaier. (Normanz dient k'Engleiz abaient – abdient, [illegible]

abandonner – abandonner, liver, se livrer sans retenue. à cf. – [illegible]
vivement, passionnement. [illegible] Erec à Enid[illegible]

([illegible] Zeitschr. für deutsche Litterat. X. III) zu sehen V. 15–18:

par qu'em puet prouer et savoir
que cil ne fait mie savoir
qui sa science n'abandone
tant com dex la grace l'en done. d. h. par laquelle [illegible]
peut prouver et apprendre que celui n'agit point sagement qui ne de[illegible]
ardemment augmenter ses connaissances (sein Wissen) tant que Dieu lui
donne la grace.

aaisier. – pourvoir, soigner, mettre à son aise. [illegible]
aise repos, arets, yoff. facile, commode, aise. Ed. du Keril [illegible]
Floire et Blanceflor.

aamer (adamare lat.) – aimer avec tendresse. Floire et Bla[illegible]

abosmer, abosmir, désoler, interdire, littér. mettre aux
abois. Lais de l'Oiselet. 401. Rom. de Horn. 3543 à [illegible]

abosmer ist auch zuweilen intransit. u. bed. vomir. Ed. du K[illegible]
[illegible] abominari [illegible]

abbayer ablozer XVI

abace et basset, tabl. basse, buffet de service. Vi

[redacted]

(s. abaier bei Burgug u. die Valois)

abaubis – étonné. Adam de la Halle (XIII siècle).

abenguete – aumône. ibid.

aatis (il s'en est bien aatis), il s'est bien décidé. ibid.

par aatis – avec ardeur. ib.

abrivé – chevaux abrivés. Garin. – couverts, armés comme les chevaux de bataille.

assisrent – assiégèrent. Garin

acerin – d'acier (les brans d'acier; glaives d'acier). Garin

autretant – autant. G.

Alori – Garin Mr. Verrather (von Alarich II. König der Westgoten)

apostoiles – Bischof Pabst. G.

Avalois. Niederländer. Garin 853. a val zu Thal u. a-val-terre, das Land zu Thal, Niederland, die Benennung vom Rheine hergenommen.

aiglentier. Garin 956a Hagedorn u. Eßgn. alte epische Feinde

Ausai. Elsaß, Elsaß Garin 1058.

15 siècle (Hist. des Seign. de Gaures).

aaisier – rendre bien aise

abais – abois

abillement de guerre – projectiles

acoellier – accueillir

accointance, compagnie, approche

aconsiewir – attaquer, atteindre, poursuivre.

acosta – approcher de la côte.

s'acosta – s'approcha.

aconter – compter, estimer

acre (ville).

adcertenes – certifié, assuré

adelivré – dégagé, librement.

ad[illegible] – accompagné. affligée.

adont – alors

adouber – armer

adryane – adriatique

advenra – adviendra.

affuler – affubler !

affreant – convenable.

d'agait à pense, de guet à pens

aperdre au col – saisir au con

a il – y a-t-il.

ains – ainsi

ains que – avant que

ains – mais

ains demain – avant demain.

[illegible]

A.

A, ab, ad prép. II, 340 et suiv.; *à ce que* conj. II, 376.

A interj. II, 402.

Aage v. edage.

Aaintie v. ate.

Aaige v. edage.

Aaine v. aise.

Aaiser v. aise.

Aainie, aeinie v. aise.

Aainier v. aise.

Aaitié v. ate.

Aamer, aimer v. amer.

Aamplir v. ademplir.

Aamrer v. ancre.

Aamsement v. aesmer.

Aamser v. aesmer.

Aate v. ate.

Aatie v. ate.

Aatine v. ate.

Aatir v. ate.

Ab v. a.

Abaier II, 362, aboyer; de *ad-baubari*. De là le subst. *abois*, proprement extrémité où est réduit le cerf, le sanglier, sur ses fins, lorsque les chiens l'entourent en aboyant.

Abaillier v. bail.

Abaimer v. bas.

Abaimier v. bas.

Abandon v. ban.

Abandonnement v. ban.

Abandoner v. ban.

Abatre v. batre.

Abatut partic. emp. subst, abatre.

Abaubir v. baube.

Abbes v. abet.

Abe v. albe.

Abeit v. abet.

Abellir v. bel.

Abesoigne v. soin.

Abet, abeit I, 116. II, 269, s. s. **abbes** I, 345, abbé; de *abbas*, propr. père.

Abet v. beter.

Abeter v. beter.

Abevrer, abevre v. boivre.

Abiter v. habiter.

Aboenir v. bon.

Aboivre v. boivre.

Abonder v. onde.

Abovrer v. boivre.

Abrander v. brant.

Abraser v. brase.

Abrevier v. bref.

Abri, abri; ital., esp., port. abrigo, prov. abric; **abrier**, couvrir, mettre à l'abri. M. Diez I, 276 dér. *abrier* de l'ahal. *birihan*, couvrir, mais ce mot n'a pas encore été retrouvé; cependant on pourrait le supposer, car on a *antrihan*, découvrir. L'*a* serait l'*ad* latin. Je crois qu'il y a une étymologie plus simple et plus rapprochée: c'est le latin *apricus*, bien qu'au premier abord la signification de ce mot paraisse tout à fait contraire à celle du roman; mais, en y regardant de plus près, on reconnaîtra qu'il n'en est rien. En effet, *abri* signifia dans le principe, et il signifie surtout encore, un lieu qui protége du froid, de la pluie, etc. Or *apricus locus* ou neutre *apricum* (ἡλιαζόμενον, dans les glosès sur Pomp. Fest.) signifie lieu exposé au soleil, et l'on a dit d'abord apricum, abri, par opposition à un lieu ombragé; puis, admettant une très-petite extension,

on a pris abri comme contraire de lieu froid, lieu humide, etc. Cfr. Ménage s. v. abri et Caseneuve Orig. franç. De *abrier*, nous avons fait *abriter*, en intercalant un *t* euphonique.

Abrivet, abrivé, rapide, vif, prompt, pressé, empressé; part. passé d'un verbe que je ne connais pas dans la langue d'oïl, mais qui se trouve dans le prov. brivar, presser, s'empresser; abrivar, ib.; de briu, vivacité, force, courage; esp., ital., port. brio; du celtique: ancien irlandais *brig*, valeur, gallois *brigh*, force, vie.

Absolu v. soldre.

Abstinence I, 230, abstinence; *abstinentia*.

Abuissement v. buisser.

Abuisser v. buisser.

Abusion II, 84, abus, erreur, tromperie, fraude; d'abuser, de *abuti*, propr. *abusari*.

Acaindre v. ceindre.

Acarier v. char III.

Acaser v. case.

Acat v. acater.

Acater, achater, acheter I, 178. II, 39, procurer, acheter, faire un échange; *ad-captare*, lmâ. accaptare, accapitare; subst. **acat, achat** I, 57, acquisition, achat; comp. **racater, rachater, rechater** I, 177. 364, racheter, sauver; d'où **rachateres, rachateor** I, 77, racheteur, sauveur; **rachatement** I, 159 rachètement, salut; cfr. DC. s. v. accaptare, Mén., acheter. En partant d'un autre point de vue et d'une autre signification de capere, captare, on employa ad-captare, **acater, achater** dans le sens de assembler, amasser; comp. **racater, rachater** I, 192, rassembler, réunir, ramasser. La signification de ce mot est restée inconnue jusqu'ici (v. entre autres le glossaire de la C. d. R.); cependant il l'a encore dans quelques patois, p. ex. dans celui de Montbéliard. Cfr. le proverbe: Pierre que rôle (roule) n'*aicâte* pe (pas) de môsse (mousse).

Accide, négligence, indolence, ennui, tristesse. DC. acedia, accedia, grec *ἀχηδία*.

Accorre v. corre.

Accreissement v. croistre.

Aceindre v. ceindre.

Aceler v. celer.

Acemeement v. aesmer.

Acener, achainer, faire signe de venir; comp. de *a* et de *cener*; subst. ital. *cenno*, signe. On trouve, dans la basse latinité, *cinnus*, tortio oris, *cinnare*, innuere, mots qui dérivent peut-être de *cincinnus*, boucle de cheveux; de sorte qu'on aurait donné une acception générale à la propriété qu'ont les boucles de flotter, pour ainsi dire de faire signe. Cfr. locher. Ne confondez pas avec *assener*.

Acenser v. cense.

Acer v. acier.

Acerin v. acier.

Acerter v. cert.

Acertes v. cert.

Acesmeement v. aesmer.

Acesmement v. aesmer.

Acesmer v. aesmer.

Acesser v. cesser.

Achainer v. acener.

Achaison v. occasion.

Achaisonner v. occasion.

Acharier, charier v. char I.

Acharier, confronter v. char III.

Acharoier v. char I.

Achat v. acater.

Achater v. acater.

Acheminer v. chemin.

Acheson v. occasion.

Achever v. chef.

Achier, apier v. es, abeille.

Achier, acier v. acier.

Achierer v. char III.

[redacted]

acarer confronter (Laurière Glossaire du droit français), dafür:
acaration, confrontation, Rabelais.
achevé u. assouvi. Urspr. dasselbe Wort, erstens pikardisch, das
zweite burgundisch. Joinville braucht assouvi in der Bed. v. achev

aceinter – caresser. Adam de la Halle.
acanles – achalandé – ib.
acater – acheter. ib.
Garin. abrievé. 94 76. rapide.
abrivé – prompt, dispos. Man hat es abgel. vom gr. βριᾶν, e
fort (wovon d. prov. briu u. d. ital. brio) und von celt., w
im altirl. brig u. im gaul. brigh, Macht bedeutet, doch sind
Ablut. zweifelhaft im Ed. du Meril nennt; er vermuthet eine Corruption
abreuvé, das auch meist v. Pferden gebr. wird. Ch. Glossaire zu Ploi
accoustrer, préparer. Haptam
aceison, achoison, achoise, = occasion. Vi.
accoudière, parapet, Bon. des P.

acertes – serieux, serieusement, tout de bon. F.
acesmé – enchanté, gewöhnl. orné, paré nach Ducange v. sceo
wahrscheinl. v. isl. skima, briller. R. du Meril zu Ploire et Bl.
acesme soi (se prépare, se dispose) por ax férir. ib. p. 211

acheison, achesun, achesn achoison
acherré – acéré. aigu, part. – F.

[redacted]

aci. Garin. 94 59 ist jedenfalls assi (alsi, ausi) – aussi.
Dieus quel dolor et quel damaige aci!

Açence, assence, ascence, accord, consentement, remissio. V. Dul. assencione

accointer (surf. im 15 sau. Cent. N. Nouv.) – faire connaissance, apprendre, connai
= Hoptam. fréquenter, XVIe s.
acoisier – se taire, kitter, se tenir tranquille (g. quietus) – Floire et Bl.
acorer – perdre le coeur, mourir. Le Prevost à Aquilée. Idelar 99.
acertainer, assurer Bon. de Per
acrêté, qui redresse la crête, arrogant, en Saintonge, Rabelais. A Poitou
(Acton, aketon Dul.) hoqueton, hauqueton auqueton, haudon

Achiever v. chef.
Achoison v. occasion.
Achoisonner v. occasion.
Acier, acer, achier II, 242. 303. 357, acier; lance; lmâ. aciare, aciarium, de *acies* sc. ferri, fer dur.
Aclasse, être aux abois (au propre), râler (?). J'ai rencontré ce mot une seule fois, il se trouve cité II, 213. Ignorant sa signification précise, car on ne peut la déterminer d'après un exemple, il est difficile d'indiquer son origine. Isidore donne *conclassare* pour *conclamare;* une forme semblable avec une autre préfixe conviendrait peut-être fort bien ici. On pourrait aussi songer à *clas,* qui, en provençal, signifie cri, clameur, glapissement; en irlandais, *glas* signifie plainte.
Aelin v. cliner.
Aeliner v. cliner.
Aelore v. clore
Acoardi v. coe.
Acoder v. code.
Acointance v. cointe.
Acointe v. cointe.
Acointement v. cointe.
Acointer, acointier v. cointe.
Acoiser v. coit.
Acoisier v. coit.
Acolcher v. colcher.
Acoler v. col.
Acomblement v. comble.
Acompaignier v. compain.
Acomparer v. par, adj.
Acomplir, acumplir I, 210. 267. II, 352, accomplir; de *ad-complere; acomplir sa parole* I, 334. Cfr. complie.
Aconduire v. duire et II, 253. 5.
Aconfermer v. ferm.
Aconseiller v. consoil.
Aconseure, aconsevre v. sevre.
Aconsieure, aconsievre v. sevre.
Aconsievir, aconsivir v. sevre.
Aconsirre v. sevre.
Aconsivre, aconsiure v. sevre.
Aconsoivre, aconsore v. sevre.
Aconsques I, 190.
Aconsuir, aconsuire, aconsure v. sevre.
Aconter v. conter.
Acoragiement v. cuer.
Acoragier v. cuer.
Acorber v. corbe.
Acorcier, acorchier v. cort, adj.
Acordance v. acorder.
Acorde v. acorder.
Acorder, acourder, convenir, arrêter, accorder; s'*acorder à qqch.* I, 196. II, 313, s'*acorder* absol. I, 237, faire sa paix; *acorder un desbat* I, 380; *acourder qqn. à qqn.* II, 54, mettre la paix entre eux; comp. *racorder* I, 263, faire sa paix, se rapprocher; subst. **acort** I, 402, accord, convention, société, parti; **acorde, accorde** I, 400. II, 387, accord, conciliation, traité; **acordance**, accord, convention. Du latin *cor*, comme discordare, concordare, recordari.
Acorer v. cuer.
Acorre v. corre.
Acort v. acorder.
Acost v. costeit.
Acoster v. costeit.
Acostume v. costume.
Acostumeement v. costume.
Acostumement v. costume.
Acoton, aucoton, auqueton, aqueton, aucton, hoqueton, sorte de casaque militaire, qui se mettait par dessus la chemise: Sor sa chemise vest l'auqueton de .ij. plois (Ch. d. S. I, 229). Ce mot est un dérivé médiat de l'arabe al-qóton, d'où l'on a fait *coton*, en espagnol *algodon,* coton et ouate. C'est de *algodon,* dans le dernier sens, qu'on a dérivé *aucoton.*
Acouardi v. coe.
Acoucer v. colcher.
Acouder v. code.
Acoudre v. coudre.
Acourder v. acorder.

Acouter v. code.
Acquill v. cueillir.
Acravanter v. crever.
Acraventer v. crever.
Acreantement v. creanter.
Acreanter v. creanter.
Acreis v. croistre.
Acrevanter v. crever.
Acroire v. croire.
Acrois v. croistre.
Acroissement v. croistre.
Acroistre v. croistre.
Acueil v. cueillir.
Acueillir v. cueillir.
Acuel v. cueillir.
Acuit v. coit.
Acuiter v. coit.
Aculchier v. colcher.
Acumplir v. acomplir.
Acun, acune, acuns v. alcuens et I, 169.
Acunter v. conter.
Acuser II, 164, accuser; de *accusare*. Cfr. cause, encuser.
Ad prép. v. à.
Adecertes v. cert.
Ademetre v. metre.
Ademise v. metre.
Ademplir, aamplir, aemplir II, 82. 145. I, 160. 1, emplir, remplir, accomplir; *adimplere;* comp. **paraemplir** I, 180, accomplir, remplir, exécuter; **raemplir** I, 142. 196, remplir, accomplir.
Adenerer v. denier.
Adens v. dent.
Adenter v. dent.
Adenz v. dent.
Ades, adies II, 267; *tot ades* II, 268; *ades . . . ades* II, 268.
Adeser v. aherdre.
Adestrer v. destre.
Adevancer v. davant.
Adevinaille, adevinal v. devin.
Adevinement v. devin.
Adeviner v. devin.
Adies v. ades.
Adob v. dober.
Adobe, v. dober.
Adobement v. dober.
Adober v. dober.
Adocier v. dols.
Adol v. dober.
Adolcier v. dols
Adolcir v. dols.
Adomagier v. damage.
Adonc, adonques v. donc et II, 283.
Adons, adont v. donc et II, 283.
Ados, armure v. dober.
Ados, appui v. dos.
Adoser v. dos.
Adou v. dober
Adoube v. dober.
Adoubement v. dober.
Adouber v. dober.
Adoul v. dober.
Adrecher, adrecier v. drescer.
Adrescer, adresser v. drescer.
Adube v. dober.
Adubement v. dober.
Aduber v. dober.
Aducier v. dols.
Aduire v. duire.
Adulcier v. dols.
Adulcir v. dols.
Adunc, adunkes v. donc et II, 283.
Adure v. durer.
Adureie v. durer.
Adurer v. durer.
Adversarie v. avers.
Adversier v. avers.
Adversiteit v. avers.
Adversitet v. avers.
Aë, âge v. edage.
Aë interj. II, 397.
Aeisier v. aise.
Aëit v. edage.
Aëiz v. edage.
Aemplir v. ademplir.
Aërdre v. aherdre.
Aerien v. air.
Aesier v. aise.
Aesmer, aasmer, esmer II, 319, estimer, évaluer, croire, présumer, penser; de *aestimare;* subst. **esme**, estima-

Actave — le huitième jour. F

Adventive — l'avenir. — en adventive — à l'avenir, u

Ai — prépos. à. F

Aikes — od. aiques — pron. quelque chose, aliquid. F

Aimant — diamant. F

Aingles — ange

Airement od. irement — avec colère. F. Roquefort
schreibt u. F. fehlerhaft ïrement mit Trauer. F.

adevaloient — descendaient. Adam de la Halle

adikier — ἀδικεῖν.

aé (von aeoum) — temps (en mun ae) — Marie de Fr.

acroient (Aime Seignur m'acroient — m'honoraient).

adenter (tresbuchier et adenter) — tomber à dents, le visage contre terre. Wace.

aé, Marie de Fr. (aeoum) temps; âge.

ades — dès ce moment, incontinent, toujours

adiré — égaré (verlegt, abhanden gekommen. Wace in Rou:
De la cuillé qu'il a trouvée
Qu'il ont au mangier adirée.

aïesdiré pl. — cf. Du Cange. Adirare.

adoneques que, alors que. Heptam.

adiré, envolé, perdu (adirare?) Heptam

ados, des ados, coups, patois poitevin bei Bon. des O.

Adviser vitiose pro aviser Perion. p. 54

adoubler, réparer (Quinze Joies de Mariage)

aesmer. — se préparer, prendre son aplomb. C'est sans doute le même mot que acesmer. dieses spirit Rauf zu fahren cf acesmer. R. du Keri

advertance (Cent N. Nouv.) — avertissement

[redacted]

affiance, promesse de s'épouser, fiançailles. (Lois anglo-normandes)
dans effianié Rabelais), le fiancé (affianced, en anglais)

affaité, expérimenté, dressé, façonné. Bon. des Parlers.

afaitiez – poli, affable. Fabliau p. Guerin.

affaiché – préparé, arrangé exprès. (Cent N. Nouvelles. 15 sacs).

afeltré – harnaché (la mule afeltrée). Quatre fils Aymon

afier – garantir, assurer (affidare). Floire et Bl. affier, Rabel. et patois du B.

aficher – se vanter, publier soi-même. Floire et Bl.

afoler – tuer. du v. all. folgan. A. du Kerel p. Floire et Bl.; ce mot avait habituellement une signific. plus faible, qui s'est encore affaiblie dans l. v. fouler.

affiner – finir, terminer (mettre au terme) Kelus. 25.

afoler – tuer. Kelus. 30.

atteté, sournois, trompeur. Bon. des Parlers
fourni de foin. Dantonge Bouton Pierre. Rabelais
fourni de grain. ibid.

tion, évaluation, opinion, intention, but, calcul, action de viser; *à esme*, d'avis, dans l'espérance, sur le point; d'où **aasmement** II, 141, pensée, attente; **esmance**, opinion basée sur des combinaisons, valeur, portée; *faire esmance*, faire mine de qqch., ajuster, menacer de frapper; — **esmee**, estimation. Les mêmes formes verbales signifiaient calculer, dresser, préparer, ajuster, présenter, faire mine de qqch.; on a fait passer la signification du verbe de la pensée à l'action. L'orthographe *aasmer* semblerait remonter à l'influence de *ad-aestimare, azesmar* en provençal, d'où la langue d'oïl avait fait **acesmer** I, 66. 304, disposer, arranger, ajuster, orner, parer; et d'ici **acesmement**, ajustement, parure, atours; du part. pas. l'adv. **acesmeement, acemeement**, en grand appareil.

Aeure de aorer.

Aeue I, 149. 157.

Afabloier II, 393 pour afoibloier, afebloier v. floible.

Afaire v. faire.

Afaite v. afaiter.

Afaitement v. afaiter.

Afaiter, afaitier, affaiter II, 254. 255. 398, orner, parer, préparer, apprêter, accommoder, raccommoder, panser, apaiser, apprivoiser; de *affectare*; part. pas. *afaitiet, afaite*, bien élevé; s'*afaiter*, se mettre en état, se disposer, se préparer; de là **afaitement**, ornement, parure, manière, façon, instruction.

Afaitier v. afaiter.

Afaitiet s. v. afaiter.

Afamer v. faim.

Afautrer v. feltre.

Afobloier v. floible.

Afobloier v. floible.

Afoire v. faire.

Afoltrer v. feltre.

Afonir v. fin.

Aferir v. ferir.

Afermer v. ferm.

Afeurer v. fuer.

Afeutrer v. feltre.

Affection I, 126. 227, affection, volonté; de *affectio*.

Afferir v. ferir.

Affi 1re pers. s. prés. ind. d'affier.

Affie v. foit.

Affier v. foit.

Affinite v fin.

Affliction, afflictiun v. affire.

Affire II, 269, abattre, accabler, affliger; part. *affit, affite* I, 50; de *affligere, afflictus*; **affliction, afflictiun** I, 371. II, 64, accablement, mortification, affliction; *afflictio*.

Affit v. affire.

Affronter v. front.

Affubler v. afubler.

Affuison II, 126, par attraction pour à fuison.

Affumbler v. afubler.

Affuster v. fust.

Afi v. fit.

Afiancer v. fiance.

Afiche, afice v. ficher.

Aficheement v. ficher.

Aficher, afichier, aficier v. ficher.

Afichiement v. ficher.

Afie v. foit.

Afier v. foit.

Afiler v. fil II.

Afiner v. fin.

Afoiblir v. floible.

Afolement v afoler.

Afoler I, 60, maltraiter, blesser, meurtrir, tuer; d'où **afolement**, déterioration, dommage, blessure; **defoler, defuler** II, 3. 275, comme afoler. Composés du latin *fullare*, verbe qu'on peut supposer d'après le substantif *fullo, onis*, d'où nos mots *foule, fouler, foulon*.

Afoler, devenir fou v. fol.

Afonder v. fond.

Afondrer v fond

Afranchir v. franc.
Afremer v. ferm.
Afrener v. frein.
Afronter v. front.
Afruiter v. fruit.
Afrunter v. front.
Afublail v. afubler.
Afubler, affubler, et avec *m* intercalaire, **affumbler** I, 105. 290. II, 61. 390, cacher sa tête sous un voile, couvrir, vêtir, garnir de la fibula; lmâ. affibulare; **afublail** II, 131, manteau (chlamys); proprement manteau avec la *fibula*, *fibla* dans Apulée; comp. **desafubler**, ôter le manteau, déshabiller. — On trouve **desfubler** dans le même sens, formé directement comme affubler G. d. V. v. 1129. P. d B. v. 3995 desfublee est en un samit, c.-à-d. sans manteau.
Afuerer v. fuer.
Afuir v. fuir.
Agace, agache, agace, pie; de l'ahal. *agalstra*, prov. gacha, agassa; ital. gazza, gazzera.
Agacer, agacier, quereller, exciter à badiner ou à quereller, provoquer, harceler, piquer, irriter, aiguillonner. Ménage dér. agacer de agace, parce que les pies sont colères; mais il n'y a aucune apparence que ce soit juste, et, soit dit en passant, il donne une fausse origine au substantif. Agacer dér. de l'ahal. *hazjan*, allmod. hetzen, irriter, poursuivre, avec *a* préposé, ce qui permit au *h*, devenu médial, de se condenser en *g*.
Agache v. agace.
Agacier v. agacer.
Agait v. gaitier.
Agaiter, agaitier v. gaitier.
Agarder v. garder.
Agencer v. gent.
Agenoiller, agenoillier v. genol.
Agenser v. gent.
Agesir v. gesir.
Agiez v. algeir.
Agraanter v. creanter.
Agrafe v. agrappeir.
Agrappeir I, 131, prendre, saisir, accrocher, prendre avec vivacité et force; de l'ahal. *krapfo*, aujourd'hui *krapf*, *krappen*, crampon, crochet. A la même racine appartiennent les mots *grappin*, *grappe* (Q. L. d. R. I, 115), autrefois aussi *crape*, *agraffe*, en wallon *agrap*. Pour *grappe*, cfr. le néerlandais *grappe*, *krappe*, ib.
Agreer, agreeir v. gre.
Agregier v. grief.
Agrei v. roi II.
Agreier v. roi II.
Agret v roi II.
Agrevance v. grief.
Agrever v. grief.
Agu, ague I, 106, II, 42, aigu, pointu, piquant; prov. agut; de *acutus*; **aguiser** I, 397, aiguiser; proprem. *acutiare*.
Aguaiter v. gaitier.
Ague v. agu.
Agueit v. gaitier.
Agueiter v. gaitier.
Aguet v. gaitier.
Agueter v. gaitier.
Aguile, aiguille, aiguille; lmâ. acucla pour acucula, *acicula*; de là **aguilon, aguilun, aiguilhon, awillon** II, 241. 244. 378, pointe, aiguillon. V. Ménage.
Aguilon, aguilun v. aguile.
Aguiser v. agu.
Ah interj. II, 402.
Ahaise, aheise v. aise.
Ahan (aan) II, 131, travail forcé, peine corporelle, peine, chagrin. Dans la basse latinité et dans la langue d'oïl, ce mot s'employait souvent en parlant du travail des champs: **Ahaner, enhaner** (terram ahanare), labourer, cultiver: Enhanerent il toz les espazes de cel cortil ki ne furent pas enhaneit (Dial. de S. Grég.); **ahan,**

...hierot (il ah.) - saïbit, prend. J. Baillehaus.

...ie. Dex aïe - dieu aide! - Wace.

...geloignié - abattu, littér. mis sur ses genoux. l'adv. agenoi...
est resté dans le patois normand. H. du Keril zu Floire et Bl...

...ahir : aïr - violence, impetuosité (n. adirare) ...d. verb. airer - ...
Floire

...oguellen - attendre, épier. Bon. des Per.

aga! regarde, vois, tiens! interj. Bon. des P. - bourgignon, agatza, en Langue...

agaçai, provoquer impatienter. Bourg...

(Hist. des seign. de Yabres)

alissiez – allassiez.
amasse – j'aimerais.
amattis – abattus.
amblant – qui va l'amble
amentye, amenoye – diminuée.
amonester – avertir
ameroye – j'aimerais
amont – en haut
anel – anneau
angele – ange
anuy – ennui
aoures – adoré, honoré
aourner – orner
apalir – rendre pâle
apar – à part.
apointier – arranger, mettre à point.
a pou parle – en peu de mots
a pou quil ne marsoyoit – peu s'en fallut qu'il ne devînt furieux.
apoyes. appuyées.
apparant – apparaissant.
apparaulx – préparatifs
appendant – appartenant
s'appensa – s'imagina
apperche – apperçut
appresse – sollicité.
aray – aurayi.
archepelago – archipel

ardoir – brûler
arez – aurez
arsins – incendies
arssins – brûlure
aspres sermens – grands serments.
asseur – assuré
atant – pour lors
atout – avec.
aucques – près, tout près, en ce moment. (se faisoit aucques de ses voloirs.)
audelivre, – en liberté
audesseure – au dessus.
aver – avare
auffricant – africain.
avientye – avilie, souillée
s'aulcunement – si d'une manière quelconque
ausmenter – augmenter
aye de dieu – aide de dieu.
ayrée – irritée.
ayement – facilité
aytant – alors pour lors.

En dix cent nouv. nouvelles.

ayos – bavardages, paroles trompeuses.
ois – avant au contraire
venter – ärdrücken, todtschlagen über
[illegible]

achoppé – [illegible]
aconsuir – [illegible]
acteur – auteur
adouber – adober – verbinden, [illegible]

terre labourable, champ; **ahanable**, propre au labourage; **ahanieres** (rég. **ahaner**, plus tard **ahanier** R. d'A. p. 469) laboureur, cultivateur; **ahanage** II, 228, labourage, récolte, fatigue, peine. Carpentier cite le simple **haner**, labourer, que je n'ai jamais rencontré. S'**ahaner** signifiait se fatiguer, prendre peine (P. d. B. v. 32). Du Cange dérive *ahan* de l'interjection *han*, que laissent échapper avec une respiration pressée les personnes qui font un travail pénible; ce serait donc une onomatopée. D'autres veulent que la racine *han* soit celtique. Owen cite en effet un *afan* dont la forme est parfaitement convenable pour racine de *ahan*; cfr. le prov., le port. et l'esp. *afan*; mais la signification dispute, trouble, sédition ne concorde guère; puis *afan* ne se trouve que dans un seul dialecte et peut-être a-t-il été lui-même emprunté ou est-il tout à fait étranger à notre ahan. M. Pougens parle d'un verbe français **affaner** = ahaner, et Raynouard Lex. Rom. en cite un exemple s. v. afaner.

Ahanable v. ahan.

Ahanage v. ahan.

Ahaner v. ahan.

Ahanier, ahanieres v. ahan.

Ahaner v. ahan.

Aherdre, aërdre II, 120-22, prendre, saisir, empoigner, joindre, s'attacher, se joindre à un parti; de *adhaerere*, c.-à-d. adherere, avec *d* intercalaire; comp. **entraherdre** II, 121, s'entr'attacher, s'entresaisir, s'entrejoindre; **desaherdre** II, 121, détacher, disjoindre, débarrasser. Du fréquentatif (adhaesus), on forma **adeser** I, 297, s'attacher, toucher, attoucher, saisir.

Ahi interj. II, 402.

Ahuesse v. asne.

Ahonir v. honir.

Ahonter v. honir.

Ahontir v. honir.

Ahucher v. hucher.

Ahunter v. honir.

Ahuri v. hure.

Ahurter v. hurter.

Ahyretement v. hoir.

Aidable v. ajude.

Aide, aidere v. ajude.

Aider, aidier v. ajude.

Aidis v. ajude.

Aïe v. ajude.

Aiere v. rier.

Aige v. edage.

Aighe v. aigue.

Aiglent, gratte-cul; dér. **aiglentier** R. d. l. V. p. 212, églantier; de *aiguille*, avec la suffixe *ent*, proprem. aiguillonné. Cfr. prov. aguilen, aiglentina. *Aiglent* était un peu plus honnête que sa traduction, et, si on l'eût conservé, églantier, églantine auraient au moins un primitif dans la langue moderne.

Aiglentier v. aiglent.

Aignel, aignes, aigniaus, aigniax I, 90. 149, agneau; de *agnellus*; dimin. **aigneles, aignelait** I, 99.

Aignelait v. aignel.

Aigneles v. aignel.

Aignes v. aignel.

Aigniaus v. aignel.

Aigniax v. aignel.

Aigre, eigre, egre I, 134, aigre, âpre, rude, avide; *acer*; adv. **egrement** I, 82, aigrement, âprement, rudement, vigoureusement; *aigrete*, amertume, aigreur; *acritas*; comp. **aigrevin**, vinaigre.

Aigrete v. aigre.

Aigrevin v. aigre.

Aigne, aighe, aiwe, aive, awe, eve, ieve, iave, eave, eaue I, 68. 135. 377. II, 78. 79. 114. 125, etc., eau; de *aqua*. La forme moderne dérive immédiatement de *eve*, diph-

thongué ieve, iave, eaue puis eau. Les formes *aigue* et *eve* nous sont restées dans aiguade, aiguail, aiguayer, aiguière etc., évier.

Aigue, cavale, jument; de *equa;* prov. egua. Pour la forme cfr. le mot précédent.

Aiguilhon v. aguile.

Ail v. al I.

Aillors, aillurs, aillours I, 375. 268. 148, ailleurs; de *aliorsum;* comp. *d'ailleurs.*

Aillours v. aillors.

Aillurs v. aillors.

Aim v. haim.

Ain v. haim.

Ainc v. anc.

Ainchois v. ans.

Ainçois v. ans.

Aincores II, 287 et Gloss. ore II.

Aingle v. angele.

Ainkes v. anc.

Ainmi interj. II, 402.

Ainques v. anc.

Ainrme v. anime.

Ains, ainz v. ans.

Ainsi, ainsinc, ainsint v. ensi et II, 273.

Ainsneit, ainsnes, ainsnez v. naistre et II, 272.

Ainsunkes v. ans et II, 273.

Air I, 83. II, 44, air; **aire**, naturel, manière d'être d'une personne, dispositions, humeur, origine; **aerien** II, 387, aérien; propr. aeranus. Dans ces derniers temps, on a tenté de dériver *aire* de l'allemand *art;* c'est une de ces étymologies basée sur une simple analogie de significations et qui montre combien peu on a étudié les lois de la dérivation. Comment *art* aurait-il produit *aire*? *Air* et *aire* sont identiques dans leur origine; le premier dérive de *aër,* le second de l'adjectif *aerea.* Cfr. l'ital. aria, l'esp. aire. En opposant à celles de notre mot les significations du latin *spiritus,* on a, ce me semble, la même marche. Air, souffle, ton, bruit, passions, d'où naturel, humeur, manière d'être d'être d'une personne, dispositions. De là à origine, il n'y a pas loin. On disait **de mal aire, de put aire**, pour de mauvais naturel; **de bon aire**, pour de bon naturel, d'où l'adjectif **debonaire, debonere** II, 231, doux, bon, affable; adv. **debonairement, deboinairement** I, 335, avec bonté, affabilité, gracieusement; subst. **debonairete** II 381, bonté, affabilité, gracieuseté

Aïr v. irer.

Aire v. air.

Aïré v. irier.

Aïreement v. irer.

Aïrement, acharnement v. irer.

Airement, encre v. atrement.

Aïrer v. irer.

Aïrie v. irer.

Aïrier v. irer.

Aïrison v. irer.

Airme v. anime.

Aïros v. irer.

Ais, ais; de *axis;* dér. **aisie** R. d. l. V. p. 34, porte; dimin. **aiselle, aisiele, aisil, aisceau**, petit ais à couvrir les toits, les livres, etc. (bardeau, dosse); de *axicellus* (axiculus).

Aisceau v. ais.

Aise, aisse, facilité, occasion, aise, plaisir; adj **aise, aisse** II, 170, content, joyeux; adverbial. *à aise* II, 364, à l'aise, commodément; d'où le subt. **aaise, ahaise** Q. L. d. R. I, 66, facilité, contentement, aisance, richesse, secours; vb. **aaisier, aaiser, aeisier, aesier, aiser, aisier**, donner le nécessaire, donner de l'aise, mettre à l'aise, soulager, aider, secourir, servir, prêter, garnir; **aaisie, aeisie**, qui a son aise, riche; de là **aisement**, usage, faculté d'user de qqch., gré, volonté, plaisir; comp. **desaise**, malaise; **malaise, malaisse** II, 170,

15 Salt.
(Cent N. Nouvelles)

affoler – verletzen, beschädigen, tout affolé ganz bestürzt. Nicot
affolure = blessure.
affréement – voll Schreck
aggresser – attaquer.
agu. aigu
aheurte = obstiné, festgerannt in einer Meinung
aid, aist – aide
ains, aber, sondern.
l'ais perce = la lunette Abbildbrille
s'amatir – flétrir, welk werden
amender, Strafe erlegen, etw. erlangen, gefunden, besser werden
anticipé – devancé überrascht überflügelt.
anuit. diese Nacht
appeau – appel.
appaisement Beruhigung
appareiller – zubereiten, schmücken.
appartir – verschaden
appert, en ap. – ouvertement
appertises
appeter – désirer
appointer – zurichten, zu bereiten
ardre, ars.
arraisonner, anreden, unterhalten
assemblement – assemblée
asseulé – seul.
assimpli – erstaunt, bestürzt

assoté – vernarrt
atouiner – arranger.
attelée – verliebter tête à tête.
attendu, Sie. – in Anbetracht des.
attente = attention
attinté – préparé
s'attrapper – sich hernachen über ihn
attrempé – modéré – doux
attrotter, herbeitraben
aubade – Neckerei
aval – en bas
avaler, avaller – in die Tiefe herab lassen
s'avancer de qlq. – se presser de faire qlque.
avenir – zukünftig
d'aventure – zufällig, von ungefähr à l'adventure bei Aynyot, wellig
avertance, Nachricht, avis
avisement – enseignement, Rath, Lehre
avoyé – être avoyé de qlq. mit einer Sache im Gange sein, être en voie, être prêt.

(15 Siècle. Les Evangiles des Quenouilles.)

ains – (ante) – mais, avant.
accoison – occasion
accointes – concubines
adouber – arranger, disposer
adressement – instruction
ache – pie pie.
aubilles – menus instruments
aoires – encore
– canes

angele – ange
anoy – ennui, contrariété
appeter – désirer
araigne – araignée
aronde = arondelle – hirondelle
ascouter – écouter
aubete – membranes qui enveloppent l'enfant
ausne – aune, essence de bois
avantaigier – vain

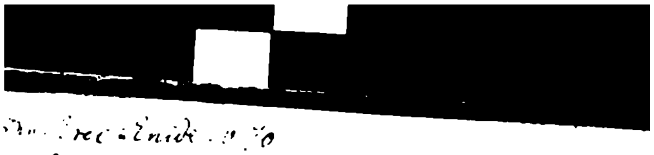

ajorner – [illegible] Enide [illegible]
si roi se lieue, et si s'atorne
à l'endemain lors qu'il ajorne.

ajosté – réuni, juxta-posé [illegible] joste. Floire et Bl.

aisé, agreable qui donne de l'aise, de la joie. Heptam. XVI s.

ait. quoy qu'il ait, c'est-à-dire quoy qu'il y en ait, quoiqu'il en soit. Hep[illegible]

ains. – s se prononce à la fin du mot ains. Claude de Saint Lien 1580

ai pour a en Poitou laingaige, couraige

aiguardent, eau de vie, en provençal et en catalan (eau ardente, Rab[illegible]
aguardiente, en espagnol, groin ardant, en breton. [illegible]

aileurjou, exeurjou, escarjou, de chétive apparence, du breton Kargus
poid, de maigre poids ?

aize, terre inculte, Auvergne.

malaise, mésaise; **mesaise**, **mesese** II, 217. 364. 384, mésaise, malaise; **mesaisé**, **mesaisie** I, 250, = egenus, **malaisé**, incommode, peu aisé, mal à l'aise. On a proposé nombre d'étymologies pour ce mot: Périon le dér. du grec *αἴσιος*, heureux, de bon augure; convenable; d'où le subst. ce qui convient, ce qui est commode; Ménage remonte à otium; Frisch à l'allem. behagen; Schilter, Junius, MM. Grimm et Diez y voient la racine allemande contenue dans l'adj. goth. *asêts*, facile, commode, subst. *asêti*, agrément; mais, en ce dernier cas, il faudrait, pour la forme, avoir un subst. *asi*, qui n'a pas encore été trouvé, et je n'ose décider si on peut le supposer. Cfr. Rayn. II, 41, ais, aize, etc.

Aiselle v. ais.

Aisement v. aise.

Aiser v. aise.

Aisie v. ais.

Aisielle v. ais.

Aisier v. aise.

Aisil v. ais.

Aisi II, 407.

Aiso v. aise.

Aissele I, 315, aisselle; de *axilla* pour ala.

Aistre, foyer v. astre.

Aisus II, 407.

Ait, **aïst** v. ajude.

Aitant v. tant et II, 325.

Aitier v. hait.

Aiue v. ajude.

Aiuer v. ajude.

Aiuwe v. ajude.

Aiuwer v. ajude.

Aive v. aigue.

Aive, **avie**, **aïeul**; de *avus*; comp. **besaive** II, 160, **bisaïeul**; **tresaive**, **trisaïeul**. La forme moderne est un diminutif de avus, **aivel** dans l'ancienne langue, Ben. v. 11809.

Aivel v. aive.

Aiwe, aide v. ajude.

Aiwe, eau v. aigue.

Aiwer v. ajude.

Ajoindre v. joindre.

Ajoinst de ajoindre.

Ajornant v. jor.

Ajornee v. jor.

Ajorner v. jor.

Ajostee v. joste.

Ajostement v. joste.

Ajoster v. joste.

Ajoustee v. joste.

Ajouster v. joste.

Ajude, **ajue**, **aïue**, **aïe**, aide, secours; force armée, troupe; aides, impôt; vb. **ajuer**, **aïuer**, aider, secourir; du latin *adjutare*. Cfr. dans les Serments, adjudha. Outre ces formes, on trouve **aïuwe**, **aiwe**; **aïuwer**, **aiwer**, où le *w* semble indiquer une influence du latin *adjuvare*; et **aide**, **eide**, **aïe**, **eïe**; **aider**, **aidier**, **eider** II, 231; comp. **entraidier** II, 160, s'aider mutuellement. Remarquez les formules *Deus ajude*, *ajue*, *aüe*, *aïe*, Dieu aide, *si Dieus m'aït*, *m'aïst* (subj.). Voy. Q. L. d. R. II, p. 163, *aïrai*, *aïras*; *aiust* R. d. S. G. v. 1097. De là **aidis** II, 295, aide, auxiliaire; propr. p. prés. **aidant** II, 361. 394, aide, auxiliaire; **aidere**, auxiliaire; — **aidable**, secourable; *adjutabilis*; **adjutorie**, **adjutoire** II, 362, aide, secours; *adjutorium*.

Ajue v. ajude.

Ajuer v. ajude.

Ajurnee v. jor.

Ajurner v. jor.

Ajustee v. joste.

Ajustement v. joste.

Ajuster v. joste.

Akuns v. alcuens et I, 169.

I. **Al**, **ail** s. s. et p. r. *als*, *aus*, *aux* R. d. S. S. 4175; Ch. d. S. II, 143; R. d. l. V. 2142; Ben. 30800; G. d. V. 1223, ail; *alium*. Fallot confond *al* et *alie*, en faisant de alz un

simple masc. plur. de alie, qui, selon lui, signifie ail; cela n'est pas. V. alie.

II. **Al**, d'où **au**, rég. ind. sing. de l'art. I, 46. 49; de à et ille; plur. **als**, d'où **as**, **az**, **aus** I, 46. 54. 55.

III. **Al**, **el** I, 167 pron. indét., d'où **au**, **eu** I, 168; *parler d'un et d'el* I, 168; *el* empl. subst. I, 168; adv. comp. **alsi**, **ausi**, **assi**, **aussi**, **ossi** II, 269; d'où **alsiment**, **ausiment** II, 269; conj. *alsi*, *aussi*, *com* et *que* II, 377.

Alaigre, **halaigre** A. et A. v. 2847, alègre; *alacer*.

Alainne v. anheler.

Alaiter v. lait.

Alasse v. las.

Alas, **allas** interj. v. las et II, 101.

Alasser v. las.

Albain, **aubain**, étranger dans le lieu qu'il habite; lmâ. albanus (DC. albani); de l'adverbe *alibi*, avec le suffixe *anus;* cfr. ancien de ante. De là *aubainete*, *aubanie*, *aubaine*.

Albe, **aube**, **abe**, point du jour; de *albus*, *alba*, clair, serein; cfr. albente coelo, César BC. 1, 168; lux albescit, Virgile. Du même adj., dans son sens primitif, dér. **albe**, **aube**, aube, vêtement pour les prêtres.

Alches v. alcuens et II, 268.

Alcon, **alcone**, **alcuens** v. alcuens et I, 169.

Alcuens, **aucuens**, **aucuns**, **alcons**, **alquons**, **aucons**, **auchuns**, **acuns**, **akuns**, **alcun**, **aucun**, **alcon**, **alquon**, **aucon**, **acun**, **auchun**, **alcune**, **aucune**, **acune**, **auchune** I, 168 et suiv.; **alkes**, **alques**, **auques** pron. indét. I, 171; dim. **auquetes** I, 171; adv., encore avec les formes, **alches**, **auches** II, 268; **alquant**, **alkant**, **auquant** I, 170; var. normande **asquant** I, 171.

Alcun, **alcune** v. alcuens et I, 168.

Ale pour ele I, 127.

Alee v. aler.

Alegier v. legier.

Aleier v. loi.

Aleigne v. alesne.

Aleiion I, 324, dans l'original var. **alerion**, comme dans P. d. B. 10323: Chiute de dum d'alerion; signifiant aigle, aiglon. La forme en *r* médial est sans aucun doute la primitive. Alerion ne peut se rapporter à aigle, aquila, car on ne saurait supposer que le *g* a été syncopé, et, cela même accordé, la forme alerion serait encore incorrecte par rapport à aigle. Alerion dér. de l'allem. *adelar*, *adler*, comp. de adel, noble, et ar, aigle, ahal. adalaro, ancien norois ari, aigle, goth. ara.

Aleine v. anheler.

Aleir v. aler.

Alemele v. lame.

Alentir v. lent.

Aleoir v. aler.

Aleor v. aler.

Aler, **aleir**, **alier** I, 280 et suiv. aller; d'où **alee**, galerie, corridor; **aleor**, **aleoir**, galerie, passage, allée; **aleure**, allure, train, pas, marche; *grant aleure* II, 271, grand train; comp. **s'entraler** I, 290, aller mutuellement; **mesaler** I, 289; **paraler** I, 290; **poraler** I, 290; **raler** I, 289; **tresaler** I, 290, passer, s'en aller, se passer, s'évanouir.

Alerion v. aleiion.

Alesne, **aleigne**, poinçon, alêne; d'une forme dérivée de l'ahal. *ala*, *alansa*, par transposition *alasna*, alêne. Le correspondant italien de ce mot est *lesina*, qui a pris la signification de épargne sordide et raffinée, d'où notre *lésine*. Voici comment Ménage explique ce singulier changement de signification. Lésine, Lat. Nimia parcimonia. Du livre italien, intitulé Della famosissima Compagnia della Lesina: lequel contient divers moyens de ménage. L'auteur de ce livre, qui est un nommé Vialardi, feint que cette

Alkant – quelques uns. F.

Alques = Alges, alges – quelque chose. F.

alaiter qlq – sucer un Cait. Rom. de l. Rox.

Alori, in Garin 712. Verräther (Kämpfer von Alarich, König der Westgothen)

alemelet le fer (aujourd'hui : mauvaise lame de couteau). Ware.

ale, aile, poitevin, santongeais, berrichon.

alemas, et alenas cf. glos. du XV s. p. Gachet, a.

aleier (Vi dr. Korn), aleger, alleger. Vi alleguer, se disculper, déclarer par serment.

aleauter, alaiauter, prouver sa foi, sa fidélité. Vi. opp. des loyautes, à fide data discedere.

Alenter, retarder, cesser. Vi.

[redacted]

aleoer. Garin 9519. in der Bed. anstiften
Que par Glouton (brigand) sunt maint mal aleoet.

aliquistrant in Floire et Blanceflor p. 126 – égalant, approchant (du lat. alligare) ou fortifiant, accroissant (du lat. allevare). (?) Peut-être y a-t-il une faute de copiste et doit-on lire en s'alli quistrant, quoique quistrer signifie ordinairement chercher et non cotoyer, approcher. A. du Meril

allans. Le porc devoura pluiscars allans et levriers. Melus. 29.

aloer cf. loer.

Allagnier, élagner, V. dr.

Compagnie fut ainsi appellée di certi Taccagnoni, i quali, per marcia, miseria, et avarizia, si mettevano insino a rattacconar le scarpette e le pianelle, con le loro proprie mani, per non ispendere. E perche tal mestier del rattacconare non si puo fare senza lesina, anzi è lo stromento principale, presono questo nome *della Lesina*. Dict. Etymol. s. v. lesine et Origines Italiennes s. v. lesina.

Aleu, alleu, alo, aluf I, 166, **alluef** (Dunod II, 605), r. pl. **aluefs** (J. v. H. p 553), **alues** (Ch. d. S. II, 95, Phil. M. v. 17293), **alloux** (Dunod II, 106), alleu. Toutes ces formes dérivent du lmâ. *alodis* (Loi salique), *alodium*; la lettre *f* que l'on voit à quelques-unes est sans doute due à l'influence du mot *fief*. Selon M. J. Grimm *alodium* est un composé allemand: *al*, tout, en entier, *ôd*, propre. Dans le latin du moyen-âge on scandait souvent *allŏdium*, d'où les diphthongaisons des formes de la langue d'oïl.

Aleure v. aler.

Alever v. lever.

Alfin, anfin, afin, onfin, pièce du jeu des échecs, que nous appelons le fou; du persan *fil*, éléphant, avec l'article arabe *al*. V. Ducange s. v. alphinus.

Algeir, algier, agiez, dard. Cfr. l'ahal. *askêr*, jaculum; anglo-saxon *ætgâr*, genus teli; ancien norois *atgeir*, lancea.

Algier v. algeir.

Aliance v. lier.

Alie, alise; **aliier**, alisier. Fallot reproche avec raison à l'abbé de la Rue d'être tombé dans une erreur grossière, en traduisant alie par olive; mais il en commet une tout aussi grossière en donnant exclusivement à alie la signification d'ail; car, si jamais il l'a eue, ce n'est que par corruption ou confusion de forme. V. al. On trouve des exemples décisifs, pour fixer la signification de ce mot, dans le R. d. S. S. p. 75-7. R. d. S. S. d. R. p. 22. 3. Le vers suivant, où le nom du fruit est mis pour celui de l'arbre, mérite encore d'être cité: Un baron prent un grant baston d'*alie* (Roncisv. p. 116). *Alie* est d'origine allemande: *elsebeere* = baie de l'else, un des noms de l'*erle*, anglo-saxon *alr*, *aler*, anglais *alder*, ahal. *elira*, *erila*.

Alier v. lier.

Alier, aller v. aler.

Alieve de alever.

Aligement v. legier.

Aliier v. alie.

Alkant v. alcuens et I, 170.

Alkes v. alcuens et I, 171, II, 268.

Allaitant v. lait.

Allou v. aleu.

Alluef v. aleu.

Almaille, aumaille, gros bétail, surtout boeufs et vaches; collectif et individu; de *animalia*. V. DC. s. v. et Ménage s. v. aumaille.

Alme v. anime.

Almosne, aumosne I, 147, II, 160, aumône, bonne oeuvre, action louable, pitié; de *eleemosyna* (ἐλεημοσύνη); de là **almosnier, aumosnier** I, 210. II, 184, celui qui fait l'aumône, et chargé de distribuer des aumônes; **aumosnière**, aumônière, bourse, gibecière.

Almosnier v. almosne.

Alne, aune, aune; du goth. *aleina*, ahal. *elina*; mais, selon M. J. Grimm, *aleina* dérive du latin *ulnus*.

Alo v. aleu.

Aloc v. lieu et II, 300.

Aloe, aloue, aloette I, 189. 310. II, 271, alouette; de *alauda*, mot celtique, d'après le témoignage de Pline (II, 371) et de Suétone. On lit dans

Marcellus Empiricus, ch. 29: Avis galerita quae gallice *alauda* dicitur. M. J. Grimm dérive *aloe* du kymri *uchedydd*, alouette; d'autres, du breton *alc'houeder*, alouette, kymri *alaw-adar*. L'élision de l'aspirée n'a rien d'extraordinaire; toutes les langues, sans en excepter les sémitiques, offrent de pareils exemples.

Aloette v. aloe.

Alogier v. loge.

Aloié v. lier.

Aloier v. loi.

Aloir v. aler.

Aloser, aloset, alosez v. los.

Aloue v. aloe.

Alquant v. alcuens et I, 170.

Alques v. alcuens et I, 171. II, 268.

Alquon, alquone, alquons v. alcuens et I, 169.

Alqunt v. I, 171.

Als, alz v. al I.

Als art. v. al II.

Als, els, ols, d'où **aus, eus, ous** I, 121. 131, eux. Le pron. pers. de la 3e pers. de la langue d'oïl n'ayant pas, comme en prov., de sing. el, d'où le plur. els, il faut dér. als, els, ols directement de *illos, ollos*. Cfr. do, dou.

Alsi v. al III et II, 269.

Alsiment v. al III et II, 269.

Alt v. halt.

Altant v. tant et I, 192. II, 325.

Alteir v. alter.

Altel, autel v. alter.

Altel, pareil v. tel et I, 194.

Alter, alteir, altel, autel I, 50. 89. 185. M. d. F. Elid. 929, autel; de *altare*, prov. altar. Cfr. halt.

Alter, altere, autre v. altre.

Alterquer v. altre.

Altisme v. halt.

Altre, autre, alter, altere, atre, otre, outre I, 171 et suiv., autre; **altrui, autrui, altroi** I, 172, autrui, d'autrui; de *alterhujus* ou *altruic*; cfr. lui; **altri** I, 172, ib., de *alterhic*; enfin **altrei** I, 172, ib., n'est qu'une orthographe normande pour altroi; ce ne peut être un féminin comme celei, lei, cestei, masc. celui, luï, cestui; altrui comme en ital. n'a pas de fém., cela ressort de son emploi absolu et indéterminé; **autru** pour autrui I, 173; l'*autrui*, le bien d'autrui I, 172; adv. **altrement, autrement** I, 105. 231. 234, autrement, d'autre manière; **alterquer**, disputer, contester, débattre; *altercare*; comp. **altresi, autresi, autressi** adv. II, 269.

Altrei v. altre.

Altrement v. altre.

Altrer v. hier et II, 269.

Altresi v. altre et II, 269.

Altretant v. tant et I, 192. II, 326.

Altretel v. tel et I, 194.

Altri v. altre.

Altrier v. hier et II, 269.

Altroi v. altre.

Altrui v. altre.

Alucher, attirer, inviter, allécher; la voyelle *u* ne permet pas de songer au latin lacere, allicere; la racine se retrouve dans le celtique: *llochi*; et l'allem.: en isl. *lokka*, ib., anglo-saxon, *locce*, appel, allèchement.

Alucher, cultiver; nourrir; de *louchet*, selon DC.; houe, bêche; lmâ. lochea, espèce de cuiller; mais d'où ce dernier.

Aluec v. lieu et II, 300.

Alues v. aleu.

Alumer v. lumiere.

Am pron. et prép. v. en et I, 175. II, 349.

Amaine v. mener.

Amaint v. mener.

Amaladir v. malade.

Amande v. amender.

Amander v. amender.

Amanevis I, 162. 229. **amani, ameni** Roq. Suppl., prêt, prompt, empressé, alerte, adroit; part. passé d'un comp.

alquens, alquons – aucun. F.
altant – autant. F.
altretel – un autre pareil. F.
li alquant – quelques-uns. Haimon Expos. sur les Ep. et Evang.
ancelle – servante. ibid. (aussi ancele).
ancels – serviteurs. Barbe de Verruel
aloigne – (sans aloigne, sans retard) – Le Prevost d'Aquil
alouer = allouer. cf pag 226 Rum.

amandise – excuses, reparations, amende. F.

ametis – main-morte. Adam d. l. H.

amecite (ametisten dans Diderix) – améthiste. Floire et Bl.

amender – amelcorer – in diesem Bed. noch im normann. Patois gebräuchlich als intrans. donner satisfaction, payer une composition. Floire et B. dans le poème p. sur Boeuc v. 12. ce trouve : Emendament. Du Vaill.

amender, sl trouver micaa, guérir Heptar. 71.

amaser (admasare. Dul), jus et locum habitationis concedere Vi. dr.

amesurer, regler fixer Vi. dr (Beaumar.)

amanevir, de manevir; prov. *amanoir, amanavir, amarvir*, de *manoir, marvir;* v. Rayn. L. Rom. IV, 144. 163, qui sépare à tort ces formes; selon M. Diez (v. Dief. G. W. II, 764, N. 26) du goth. *manvjan*, préparer, apprêter. Cfr. prov. *marvier*, prêt, prompt, goth. *manvus*, ἕτοιμος.

Amani v. amanevis.

Amanrir v. menre.

Amassee v. masse.

Amasseiz v. masse.

Amasseor v. masse.

Amasser v. masse.

Amasseres v. masse.

Amatir v. mat.

Ambdui I, 112.

Ambedoi, ambedui, ambedous, ambedeus I, 112.

Ambeleter v. bel.

Ambes I, 111, composé avec dui, deux, d'où **ambedoi, ambedeus, amedoi**, etc. I, 112.

Amble v. ambler.

Ambler, anbler, enbler I, 315. II, 77, aller l'amble; du latin *ambulare*, qui prit la signification indiquée ici vers la fin du 8e siècle; subst. **amble**, amble; de là **ambleure** II, 356, amble; DC. ambulatura.

Ambler v. embler.

Ambleure v. ambler.

Ambore I, 112. 113.

Ambs I, 112.

Ambur, ambure I, 112. 113.

Amdui, amdeus I, 112.

Ame v. anime.

Amedoi, amedui, amedous, amedeus I, 112.

Ameinnent v. mener.

Amenage, espèce de droit v. mine II.

Amenage, voiture v. mener.

Amendance v. amender.

Amendanche v. amender.

Amende v. amender.

Amendement v. amender.

Amender, amander, réparer, faire satisfaction, réformer, rendre meilleur, perfectionner; *s'amender vers Dieu* I, 217. **Amender** est une altération fort ancienne de *emender*, prov. emendar, ital. emendare; du latin *emendare*. Subst. **amende** I, 59, **amande, emende** II, 10, réparation, satisfaction, correction, punition, amende (peine pécuniaire). De là **amendance, amendanche** I, 387, amendement; **amendise** II, 50. 282, réparation, satisfaction, réforme, amélioration, profit, perfectionnement; **amendement** II, 311, comme amendise.

Amendise v. amender.

Amener v. mener.

Ameni v. amanevis.

Amenier v. mener.

Amenrir v. menre.

Amenteivre v. menter.

Amentevoir v. menter.

Amentiveir v. menter.

Amentoivre v. menter.

Amenuiser v. menut.

Amenuissement v. menut.

Amenusier v. menut.

Ameor v. amer.

Amer, ameir I, 277 et suiv., aimer; comp. **enamer** I, 280; **desamer** I, 280; **mesamer** I, 280; **entramer, entreamer** I, 280. 224. 268, s'aimer mutuellement, aimer à l'envi; **ameres, amierres, ameor**, amant, amoureux, ami; *amator;* **amor**, amour; *amor;* **amoros**, amoureux, amical; vb. de amor, **enamorer**, aimer, chérir, amouracher; — **ami, amin** I, 81, ami, parent, proche; *amicus;* **amie**, amie, amante; *amica;* **amiable, amiaule** II, 360. 361, amiable, capable d'attachement, aimable, doux, utile; *amicabilis*, avec mélange d'amabilis pour le sens; adv. **amiablement, amiavlement, amiaulement** II, 15. 166, amiablement, amicalement, avec douceur, à l'amiable; **amistiet, amisted, amiste**, amitié, attachement, témoi-

gnage d'amitié; — **enemi, anemi, anemin, enemie** I, 131, ennemi, ennemie; *inimicus, inimica;* les anciens auteurs employaient souvent *enemi* pour désigner le diable; cfr. **aversier**; **anemiable**, difficile, pénible, détestable, nuisible; **anemiablement** II, 194, d'une manière nuisible, irréconciliablement; **enemistiet** II, 347, inimitié, haine.

Amer; e I, 106. II, 14, amer, triste, rude; dé *amārus;* adv. **amerement** I, 220. 352, amèrement; **amertume** I, 153. II, 269, amertume; *amaritudo, udinis,* d'où amartudne, amartúme, v. ume; **amertor, amertur,** amertume.

Amercier v. mercit.

Amerement v. amer, e.

Ameres, amierres v. amer.

Amermer v. menre.

Amertor v. amer.

Amertume v. amer.

Amertur v. amer.

Amesureement v. mesure.

Amesurer v. mesure.

Ametiste, améthyste; *amethystus.*

Ami v. amer.

Amiable v. amer.

Amiablement v. amer.

Amiaule v. amer.

Amiaulement v. amer.

Amicte v. amit.

Amie v. amer.

Amieldrir v. mialdres.

Amin v. amer.

Aminage v. mine II.

Aministration v. ministrer.

Aministrer v. ministrer.

Amirail, amiral, s. s. **amiraus, amirant, amire** II, 370, prince, chef des Sarrasins, émir; de l'arabe *amir,* prince, chef. La signification que nous donnons à ce mot lui a été attribuée par les Génois et les Siciliens.

Amiral v. amirail.

Amirant v. amirail.

Amiraus v. amirail.

Amire v. amirail.

Amis v. amit.

Amiste v. amer.

Amisted v. amer.

Amistiet v. amer.

Amit, amicte, amis, aumusse, vêtement qu'on mettait sur la tête, l'un des ornements sacerdotaux; espèce d'étoffe, couverture; de *amictus;* de là **amitun,** espèce d'étoffe.

Amitun v. amit.

Amoine v. mener.

Amoire I, 163. Le besoin de la rime a influé sur la forme de ce mot, qui n'est sans doute pas correcte; en conséquence on ne peut en fixer la signification.

Amoleier v. mol.

Amolier v. mol.

Amoloier v. mol.

Amoneie v. mener.

Amonesteor v. amonester.

Amonester II, 308, avertir, conseiller, admonester; de *ad monitare;* d'où **amonestere, amonesteor,** conseiller; comp. **desamonester** II, 111, déconseiller, détourner.

Amonestere v. amonester.

Amont, amunt II, 270 et gloss. mont.

Amonter v. mont

Amor v. amer.

Amordre v. mordre.

Amoros v. amer.

Amors v. mordre.

Amorter v. mort.

Amortir v. mort.

Ample I, 337, ample, large; *amplus;* **amplete** II, 63, ampleur.

Amplete v. ample.

Amploier v. plier.

Amprendre v. prendre.

An, on v. hons.

An pron. et prép. I, 175. II, 349 et gloss. en.

An, an, année; *annus;* dér. **anee,** année; adv. comp. **antan, entan** II,

L'amict était le vêtement dont les moines s'affub
soit pour sortir soit pour aller en cérémonie

amiral. Empereur. de l'ar. Amir-el-Moumegm, commandeur
croyants, titre des Khalifes. Dans le sens actuel de Am
-al-Bahr; commandant de la mer. - Du Méril 3e Floire

amoi - tous deux (ambo). Floire et Bl.

amustal (amu) amurafles - prince. Floire et Bl.

amoderer, moderer, diminuer, proportionner; calm
refreinne; essayer. Vi.

amodération, modération, diminution. Vi.

ameture, matière, ingrédient, Vi

amonnesteur, sergent. Vi.

amonter, appartenir, dépendre, Vi, élever exalt
Du C. ad-montare

12 siècle. Li Romans d'Alixandre
éd. Michelant

pag.
aatine – 437.7. défi, querelle, colère courroux
aatir. 89 défier, s'empresser, irriter
abosmé. 357. abîmé, chagriné
abrièvé – prompte, léger 126
acainne (açainer) faire signe 456
acesmer – orner, parer équiper.
adenter – renverser, abattre
affire. défaire, accabler, inquiéter, chagriner ofr. 39. 68. 405.
aforceure, enfourchure
aham – peine, tourment, fatigue, mal, douleur
ahanier – battre en grange
aillie – aile (p.d. choses sans valeur) 119. 130.
ainte, ainque 520. entre
aisemente – 292. ossements
alémelé – épée, lame, tranchant 102.
alignote – vieux linge, chiffon 99.
alis – couché, renversé 113
alogne, aloisne (substance amère – [Alon?]
amanevis – dispos, bien préparé. 415.

ancube – tentes, pavillons.
antui – avant aujourd'hui
aourdir – entourer
araisnier – haraingerer, parler
aramir – se hâter, s'empresser
arme – ame! 113.7 – 285.18 – 43
asasée – garnie, abondante. 7
ascières à arcières – ouverture pratiquées pour lancer des flèches Schießlöcher 211 à 80.
assener – assigner, désigner
assouvire – couché à terre
aubain, cheval blanc. 164.
aumaille – bêtes à cornes
aumarie – d'outremer 4. 29
aumatites, étoffe d'outre-mer
auner – rassembler, réunir.
avièl – desir 91.
avresier, démon, diable 327 à 343.
accoudre cf. Notes pag. 91

Unerklärlich bleiben Michelant folgende:

acopart? 195. 34 (cf. de Achoparts Theatre du moyen p. 166)
aiglent? 332. 29 ist wohl part. allant – fumes allant
aligos? 280. 27 Alligatoren, was auch aus dem folgenden 28. Verse hervorgeht:
li paisant les reclaiment les Ipotatesmos
der Dichter verwechselt beide.
atoivre? 233. 29 à 282, 27.

aumacor in Garin le Coherain heißen die Sarazenen
li aumacours v. 28, 5
Es ist der Name einer bef. Würde der Sarazenen: Emir Achor, Kalif
zuweilen (wie v. Florent Blancflor 3077)
scheint es eine Corruption von El mani
der Sing reiche, in Cöln zu Zunkeur zu sein.
In einer Romance von Lid aus dem 16 Jahrh. Durand
ce 20 général L. 401
Pues mal tastes un caballero
El mejor de los mejores

275; **oan, ouan, uan, owan, awan, aan** II, 275; **maisoan, mesoan** II, 275.

Anaises, enaises II, 269, environ, à peu près, presque. Le latin n'offre aucun primitif pour cet adverbe, qui ne se rencontre que dans quelques ouvrages picards-flamands et dans saint Grégoire. Ce dernier ayant puisé souvent dans les dialectes allemands pour créer de nouvelles formes, on osera peut-être conclure de ces deux circonstances que le mot anaises a une origine allemande. Mais quel est le primitif allemand? Je ne connais pas de forme qui corresponde complétement à notre mot. Anaises serait-il de la famille du goth. ana = allmod. an, avec un *s* suffixe du génitif, et le *es* final serait-il additif? Si cette dernière supposition est recevable, il serait permis peut-être de songer au goth. anaks, que l'on connaît dans les significations de subitement, tout à coup, à l'instant, aussitôt. Anaks tient, selon les uns, à ana; selon les autres, au goth. anan, exspirare, ancien norois andaz (passif); et, dans les deux cas, on obtiendrait sans peine la signification de anaises. Ou bien anaises est-il d'origine celtique? An privatif et un simple nas? Cfr. le gallois annas, rareté, annasach, rare; ce qui est rare est l'exception, l'à peu près de la règle, l'environ du tout. Je crois cependant qu'il vaut beaucoup mieux s'en tenir à l'allemand.

Anbrunchier v. embronc.

Anc, ainc, einc, ainkes, ainques II, 273; **ainc que** II, 377. V. hui et nuit.

Ancels v. ans.

Ancesor v. ancestre.

Ancesorie v. ancestre.

Ancessor v. ancestre.

Ancessur v. ancestre.

Ancele I, 125. II, 165, servante, épouse: *ancilla.*

Ancesserie v. ancestre.

Ancessor v. ancestre.

Ancestre, auncestre I, 223. 232, **ancessor, anceisor, anceissor, anceisur, ancissor, ancessour, ancissour** I, 77. 106. 148, etc., homme du temps passé, ancien, ancêtre, aïeul; de *antecessor*; de là **ancesserie** I, 232, **anceisorie**, origine, succession, héritage venant des ancêtres.

Anchien v. ans.

Anchois v. ans.

Ancianor v. ans.

Ancien v. ans.

Anciien v. ans.

Ancissor v. ancestre.

Ancissour v. ancestre.

Ancoi v. hui et II, 297.

Ançois v. ans.

Ancombrier v. comble.

Ancore II, 287 et gloss. ore II.

Anclin v. cliner.

Ancre, ancre; *anchora*, ital., prov., esp., port. ancora; d'où **aancrer** II, 300, être à l'ancre, ancrer.

Ancue v. hui et II, 297.

Ancui v. hui et II, 297.

Andementiers II, 283,

Andex I, 112.

Andoi, andui, andous, andeus I, 112.

Andox I, 112.

Anee v. an.

Aneit v. naistre et II, 272.

Anel I, 128, **aniaus, aniax**, anneau, cachet; *annulus*; dim. **anelet** I, 99, petit anneau.

Anelet v. anel.

Aneme v. anime.

Anemi, anemin v. amer.

Anemiable, anemiablement v. amer.

Anfant, anfanter v. enfant.

Anfes v. enfant.

Angarde v. ansgarde.

Angele, angeles, aingle, angle, et avec changement de la liquide, **angre** I,

65. 223, ange; *angelus*; **angelos**, petit ange I, 99; **angelial** I, 106, **angelin**, **angelical**, angélique; adv. **angelinement** I, 221, à la manière des anges, d'une manière angélique.

Angeleus v. jalous.

Angelial v. angele.

Angelical v. angele.

Angelin v. angele.

Angelinement v. angele.

Angelos v. angele.

Angigneor v. engien.

Angigner v. engien.

Angigneres v. engien.

Angle v. angele.

Angoiseusement v. angoisse.

Angoisse, anguisse I, 209. II, 304, angoisse; vb. **angoisser, anguisser** II, 326, affliger, rendre triste, causer de la douleur, presser fortement; **angoissos, angoissus, anguissos, anguissus** I, 165. 172. 270, pénible, dans les angoisses; **anguissable**, ib.; adv. **anguissousement, anguissusement, angoiseusement**, avec angoisse, amèrement, avec instance. *Angoisse* de *angustia*.

Angoisser v. angoisse.

Angoissos v. angoisse.

Angoissus v. angoisse.

Angre v. angele.

Angreste v. engres.

Anguissable v. angoisse.

Anguisse v. angoisse.

Anguisser v. angoisse.

Anguissos v. angoisse.

Anguissousement v. angoisse.

Anguissus v. angoisse.

Anguissusement v. angoisse.

Anheler, haleter, souffler, être hors d'haleine, harassé, de *anhelare*. De *anhelare*, par transposition, **aleiner, alainer**, aujourd'hui *halener*, d'où le subst. **aleine, alainne, alaine**, haleine. V. Rayn. L. R. II, 84. *Enhel, enhelement* II, 299.

Aniable v. anoi.

Aniaus v. anel.

Aniax v. anel.

Anieus v. anoi.

Anime, anme, avec *l*, **alme**, avec *r*, **anrme, ainrme, arme, airme**, et, comme aujourd'hui, **ame** II, 227, âme; de *anima*.

Anme v. anime.

Anneit v. naistre et II, 272.

Annoncier v. noncer.

Annor v. honor.

Annuncier v. noncer.

Anoi, anui, enui II, 228. 336. 364, ennui, souci, peine, chagrin; d'où **anoier, anuier, enuier** I, 210, II, 3. 383 (ordinairement *v. qqn.*), ennuyer, fâcher, fatiguer, attrister; **anoios, anoious, enuius, anieus** II, 163, ennuyeux, fâcheux, fatigant; **aniable** II, 267, fâcheux, chagrin, ennuiable; **anoiance, anuianche**, ennui, chagrin, colère. *Noxa, noxia*, qu'on a proposés pour racines de *anoi*, sont inadmissibles; on aurait eu *nosce* ou *noisce*. Cabrera dérive l'espagnol *enojo* = *anoi* du latin *odium*, et il a trouvé juste. *In odio esse* = *être en oi*, d'où plus tard, en un seul mot, *enoi*.

Anoiance v. anoi.

Anoier v. anoi.

Anoios v. anoi.

Anoious v. anoi.

Anombrer v. nombre.

Anonceir v. noncer.

Anontion v. noncer.

Anprendre v. prendre.

Anpres v. pres et II, 362.

Anquenuit v. nuit et II, 297.

Anqui, aujourd'hui v. hui et II, 297.

Anqui, enqui, enki — **iqui, iki** — **qui** II, 271, adv. de lieu.

Anrme v. anime.

Ans, anz, ainz, ains, einz, eins, enz adv. II, 271 et suiv.; *ki ains ains* II, 272; *com ains... ains* II, 272; *ains de* II, 272; prép. II, 345; conj. II, 376; *ains que, ains com* II, 376; *al ains que* II, 376; *com ains*

angenoillier – s'agenouiller (auch engenoilier). F.

anné, adj. aîné. F.

annuire – aliéner, indisposer, irriter contre qlq.
porter à mal. F.

anombrue de – au nombre de. F.

anpèrrier v. – enfoncer, briser. C'est proprement
mettre à mal, empirer (pejorare). auch
empierrier; enpoirier. F.

ansom, adv. ensemble.

ansus. Do. à l'écart, de côté, au dessus auch e

ancois od. anz, avant, auparavant, plutôt, mais, au contrai

angoisser – bedrängtigen in Lie, Gegen treiben. Erec à Enide 121.

angoisseux – désireux jusqu'à la souffrance, tourmenté; con
le b.l. angustiatus. Il se disait également de tout sentim
pénible.

Qui moult ert d'ire angoissos. R. de Renart. 35,
Tel n'en i ad ki de pitet ne plurt
Sur tuz les altres est Carles anguissus (pfennig bekleu
R. de Roland. LXIV. 9.

anne. – vin vieux in Floire et Bl. – du b.l. annatus = annosa

s'anneuvaler, [illegible], Vi. of acorer

anuable, plein de pitié, (qui tibentier annuit) Vi.

[redacted]

anuitant. – commencement de la soirée. F.
antor, adv. autour. à l'entour. auj. entoir, F.
aombrer (prov. asombrar) est fréquemment
employé dans le sens mystique où on dit q
Dieu est aombré dans le sein de la Vierge. F.
ante, tante. Pathelin
aousel, oiseau, patois de Toulouse

II, 376; dér. **ancien**, **anciien**, **anchien**, **anchiien** I, 148. 358. II, 279, vieux, âgé, ancien; propr. *antianus*; comparatif **ancianor** I, 103; comp. adv. **anzois**, **ançois**, **anchois**, **anceis**, **ainçois**, **ainchois**, **ençois**, **enceis** II, 271; **ainçois**. *v. ainçois* II, 272; conj. II, 376; *anzois que* II, 376; **ainsunkes** II, 273, de ains et unkes. Cfr. avant, davant, anc.

Ans, dans v. ens et II, 351. 2.

Ansaigne v. signe.

Ansanglanter v. sanc.

Ansdous I, 112.

Anseigne s. signe.

Ansement v. eis et II, 277.

Ansgarde, **antgarde**, **angarde**, **engarde**, **enguarde** I, 116. II, 207, avant-garde; de *ante* et *garde*, comme notre forme moderne. Cfr. II, 271.

Ansi v. ensi et II, 273.

Ansiment v. eis et II, 277.

Ansinc v. ensi et II, 273.

Anste v. hante.

Antain v. ante.

Antan v. an et II, 275.

Ante, r. **antain** I, 265, Fl. et Bl. 365, tante; de *amita;* prov. amda. Le *t* que nous avons mis devant ce mot est euphonique, comme dans caffetier, etc.; on l'introduisit lorsqu'il ne fut plus permis de dire m'ante, t'ante, etc.

Antechrist v. Christ.

Anter v. ente

Anterement v. entier.

Antgarde v. ansgarde.

Antie v. antif.

Antier v. entier.

Antif (**antis**), **antie** I, 71. 112. 401. II, 69. 254, âgé, ancien, antique, vieux; de *antiquus*. Cfr. eve de aqua.

Antis v. antif.

Antor, **antour** v. tor I et II, 290. 353.

Antre v. entre et II, 352.

Antresque v. entre et II, 372 et suiv.

Antrues, **antruesque** v. entre et II, 289. 382.

Anubli v. nue.

Anui v. anoi.

Anuianche v. anoi.

Anuier v. anoi.

Anuit, **annuit** v. nuit et II, 297.

Anuitant v. nuit et cfr. primsoir.

Anuitement v. nuit.

Anuiter, **anuitier** v. nuit.

Anumbrer v. nombre.

Anuntion v. noncer.

Anvoiser v. vice.

Anz, avant v. ans.

Anz, dans v. ens.

Anzois v. ans.

Aocher v. oscher.

Aoi interj. II, 397.

Aoire v. awoit.

Aoisement v. awoit.

Aombrement v. ombre.

Aombrer v. ombre.

Aordene v. ordene.

Aordre v. ordene.

Aorement v. orer.

Aorer v. orer.

Aorne, lis. à orne, v. orne.

Aornement v. aorner.

Aorner I, 102, disposer, orner; de *adornare;* d'où **aornement**, ornement, parure.

Aourer v. orer.

Aoust I, 396, août; *augustus*.

Aovert part. de aovrir.

Aovrir, **auvrir**, **ovrir**, **ouvrir**, **olvrir** I, 52. 67. 148. 182. 187. 231. 408, ouvrir, desserrer, mettre à découvert; prov. obrir, ubrir; ancien catalan ubrir. Ces formes prouvent qu'on ne peut dériver *ouvrir* de *aperire*, comme on le fait ordinairement; *aperire* a donné aux Italiens *aprire*, aux Espagnols et aux Portugais *abrir*. Il faut absolument un radical avec *o* initial. Raynouard L. R. II, 104, c. 1 cite un composé *adubrir*, où le *a* paraît n'avoir

aucune signification, si on le compare au prov. mod. *durbir* (v. Honnorat), et cet *adubrir* est sans aucun doute la même forme que *aovrir, auvrir*. Dans le dialecte de Crémone on a *dauzer*, ouvrir, *davert*, ouvert, de *aperire* et préfixe *de*; et l'on pourrait supposer que *durbir* est également dérivé de *de* et *operire*, d'où *adubrir, aovrir*. La seule difficulté qu'il y ait ici, c'est de prouver que, dans le fait, la lettre *a* n'a aucune valeur. Il serait peut-être possible de l'expliquer par un mélange de la forme *adoperire*, où les peuples romans auraient regardé le *d* comme une apocope ordinaire de leur particule *de*. Cela paraîtra en quelque façon ridicule, mais il y a dans la formation des langues tant de choses soumises au hasard, que souvent ce qui nous semble illogique, a néanmoins été la raison déterminante. De là, par le part. passé, l'adv. **auvertement** I, 215. 334, **overtement** I, 124, ouvertement, clairement, manifestement; — **aovrement, auvrement** I, 250, explication, révélation; comp. **entreovrir** II, 73, entrouvrir, fendre.

Apaer v. paier.
Apaier v. paier.
Apaisanteir v. pais.
Apaisier, apaissier v. pais.
Apanage v. pain.
Apandise v. pendre.
Apaner v. pain.
Aparail v. pareil.
Aparailler v. pareil.
Aparecer v. parece.
Apareil v. pareil.
Apareillement v. pareil.
Apareiller v. pareil.
Apareit v. pareil.
Aparel v. pareil.
Aparellement v. pareil.
Aparellier v. pareil.
Aparier v. par.
Apariller v. pareil.
Aparlement v. parole.
Aparler v. parole.
Aparmain II, 275.
Aparmannes II, 275.
Aparmenmes II, 275.
Aparmennes II, 275.
Aparoil v. pareil.
Aparoiller, aparoillier v. pareil.
Aparoir v. paroir.
Aparoler v. parole.
Apartenance v. tenir
Apartenir v. tenir.
Apartignent de apartenir.
Aparzoivre v. percevoir.
Apeaus v. apeler.
Apecier v. piece.
Apel v. apeler.
Apelant v. apeler.
Apeler, nommer, crier, faire approcher, invoquer, prier, accuser qqn., offrir le combat singulier, sommer, requérir, appeler en justice; de *appellare;* cfr. reteir; de là **apel, apiel**, s. s. et p. r. **apiaus, apeaus, apiax**, appel, invocation, prière, appel en justice (c'est une des formes de ce mot qui s'est conservée dans notre *appeau*); *savoir d'apel*, connaître les lois, les usances du combat singulier; *sans apel*, sans appel; **apeleur, apelant**, celui qui appelle en justice, demandeur, plaignant; comp. **rapeler, rappeler** I, 232, rappeler.
Apeleur v. apeler.
Apendre v. pendre.
Apenseement v. pois.
Apensement v. pois.
Apenser (s') v. pois.
Apercevance v. percevoir.
Apercevoir v. percevoir.
Aperchevoir v. percevoir.
Aperchoivre v. percevoir.
Aperdre v. perdre.
Aperecer v. parece.

apatis in tenir en apatis. Nous Petitot: gouverne
en vertu d'un traité.
à pied. adv. tant à pied. Il signifie librement,
le champ, promptement, à point nommé et p
suite disponible. F.
aparillier. préparer, apprêter, s'équiper. F.
aposté, préparé, prétexté Bon. des P.

aprimant – à portée, auprès, près de, en fa
en proximité. F.

Apuril – Avril. F.

aques – pr. quelque chose. F

araisnement – lat. alloquium. F.

aranier. v. s.v. araisner. F.

aprismant – approchant cf. etm. R. Wace.

aproismé – approche. Floire et Bl.

appoint, le moment opportun. Bon. des Per.

appoiltronner, acagnarder, acoquiner, Rabelais

aquent, agent, aquient, aquelt, aquillit cf. acquellir

Apermesmes, apermesmes II, 275.
Aprmismes II, 275.
Apert, aperte II, 133, évident, connu, ouvert, public, vrai, sans feinte; de *apertus; en apert* I, 71, à découvert, publiquement; avec changement d'initiale *espert* R. d. C. d. C. 7013. 7100 même signification; adv. **apertement** II, 132, ouvertement, au su de tout le monde, hautement, vivement, sans relâche.
Apertement v. apert.
Apetiser v. petit.
Apiaus v. apeler.
Apiax v. apeler.
Apiecer v. piece.
Apiel v. apeler.
Apiier v. plaie.
Apiuier v. plain.
Apiuoir v. plovoir.
Apoier v. pui.
Apoignar v. poin.
Apointer v. poindre.
Aporter v. porter.
Apostale v. apostole.
Apostle v. apostole.
Apostolle v. apostole.
Apostoire v. apostole.
Apostole, apostele, apostle, et avec changement de la liquide, **apostre** I, 215. 216. 373. II, 42, puis avec les variantes: **apostolle, apostoire, apostolle** I, 189. 306. 384, apôtre, puis, dans un sens restreint, l'apôtre de Rome, c.-à-d. le pape, et même un évêque; de *apostolus;* **apostolial**, apostolique, papal.
Apostolial v. apostole.
Apostolle v. apostole.
Apostre v. apostole.
Apovrir v. povre.
Apparoir v. paroir.
Appendice v. pendre.
Aprecer v. proche.
Apref v. prop et II, 361.
Apreindre v. preindre.
Aprendre v. prendre.
Apres v. pres et II, 362.
Apresser, appresser v. presse.
Aprester v. prest.
Apriement de apreindre.
Apriendre v. preindre.
Aprienst, aprient de apreindre.
Apries v. pres et II, 362.
Aprimer v. proïsme.
Aprise v. prendre.
Aprisme v. proïsme.
Aprison v. prendre.
Aprocheir v. proche.
Aprochier v. proche.
Aprocier v. proche.
Aprof v. prop et II, 361.
Aproïsmer v. proïsme.
Aprop v. prop et II, 361.
Aprescier v. proche.
Aprouscher v. proche.
Apruef v. prop et II, 361.
Apui v. pui.
Apuier v. pui.
Apuignier v. poin.
Apurtenaunce v. tenir.
Aquerre v. querre.
Aquest v. querre.
Aqueton v. acoton.
Aquis v. querre.
Aquiser v. coit.
Aquit v. coit.
Aquiter v. coit.
Aquitier v. coit.
Aquoiser v. coit.
Arabi II, 20, arabe; *cheval arabi*, que nous appelons barbe; DC. s. v. farius, Rayn. L. R. II, 108; puis on donna à ce mot la signification de rapide; **arabiois**, qui est d'Arabie.
Arabiois v. arabi.
Aracer v. raïs.
Arachier v. raïs.
Arager, aragier, arracher v. raïs.
Arager, enrager v. rage.
Aragnier v. raison.
Araim, airain; de *aeramen.*
Araire v. arer.
Araisnier v. raison.

Araisoner, arraisonner v. raison.

Aramie v. aramir.

Aramir, arramir I, 89, promettre en donnant un gage, promettre, attester, prendre à témoin, assigner, défier: ***aramir bataille***, assigner, c.-à-d. déterminer le lieu et le moment d'une bataille; ***à champ arami*** II, 17, etc.; de là ***aramie***, combat assigné; v. DC. s. v. adramire. Lmâ. adrhamire, adchramire, achramire, etc. M. Grimm dérive ce mot du latin *ad* et du goth. ***hramjan***, mettre à la croix, crucifier; d'où attacher, déterminer, assurer. M. Diefenbach G. W. II, 589, paraît suspecter cette étymologie.

Aranier v. raison.

Arbaleste, arbalète; ***arcuballista***; **arbalestier** II, 226, arbalétrier; ***arcuballistarius***.

Arbalestier v. arbaleste.

Arban, corvée, service corporel; lmâ. herebannum; de l'ahal. ***heriban***, convocation de l'armée. Cfr. ban.

Arbre, arbre; ***arbor***; d'où **arbrier**, fût de l'arc, manche de l'arbalète; **arbrer** (se dresser debout, comme un arbre), se cabrer. On trouve souvent, dans les Romans du moyen-âge, **Arbre-Sec, Sec-Arbre**, pour désigner un pays fabuleux, qui, selon Raynouard L. R. II, 112, est situé en Afrique, selon M. F. Michel R. d. C. d. P. p. 54, à l'extrémité orientale de l'Asie.

Arbrer v. arbre.

Arbrier v. arbre.

Arc, s. s. et p. r. **ars** II, 32. 223, arc; de ***arcus***. *Arc* avait aussi le sens de notre arcade, arche, qui est le même mot, avec la forme en *ch* d'un autre dialecte, à laquelle on ajouta *e*, probablement à cause des dérivés. Vb. **archer**, arquer, courber; dér. **arçon, arçun** II, 357, arçon; terminaison ***on***; **archee, archie, archiee**, portée d'arc; **archeer, archeier, archoier**, tirer de l'arc, chasser à l'arc; **archier** I, 324, archer, et faiseur d'arcs; **archiere**, carquois, et espèce de fenêtre, qui se trouvait près des crénaux, pour tirer des flèches aux ennemis. R. d. Ren. II, 327.

Arceveseque v. evesque.

Arcevesequie v. evesque.

Archal, arkal, laiton; de ***aurichalcum***, du grec ὀρείχαλκος.

Arche I, 226. II, 319, coffre, caisse, et spécialement l'arche de Noé; de ***arca***; dim. **archet, archete Ben.** I, p. 513, étui.

Archee v. arc.

Archeer v. arc.

Archeier v. arc.

Archer v. arc.

Archet, archete v. arche.

Archeveske v. evesque.

Archier v. arc.

Archiere v. arc.

Archoier v. arc.

Arçon, arçun v. arc.

Ard suffixe qui n'est pas exclusivement d'origine allemande s. v. **liart**.

Ardanmant v. ardoir.

Ardant v. ardoir.

Ardeir v. ardoir.

Ardeor v. ardoir.

Arder, arderes v. ardoir.

Ardis v. hardir.

Ardoir, arder, ardeir, ardre II, 115 et suiv., brûler, mettre le feu, enflammer, briller, étinceler; sbst. **ardor**, ardeur, flamme; ***ardor***; de là **arderes, ardeor**, incendiaire; (le part. prés. ***ardant*** empl. sbst. dans le même sens G. l. L. I, 170;) **ardure, arseure, arsure**, brûlure, incendie; **arson, arsion, arsun** II, 69, incendie; **arsin, arsis**, ardeur, incendie. Les formes en *s* médial s'expliquent par le part. pas. ***ars, arse***. Comp. **enardoir** I, 342, brûler, enflammer, être ardent. Le part. prés. ***ardant***

arbalestrier. – arbalétrier. F.

archoir. v. s'incliner, plier. F.

ardure (l. ardor) – peine, tourment. Floire et Bl. [illegible]

ardi ou hardi, masc. un liard en langage toulousain. Bon. de bor.

tramir. arramir, arramier, promettre, s'obliger à faire q.ch.

tramie. arramie, arramine, la guerre déclarée, amende, accusation

arestison – retard, retardement. F.

ariant – argent, d'ariant – d'argent, plaqué d'argent. F.

aroter – arouter = conduire.

aresoner – s'adresser à qlq.

arriver – conduire au bord. Floire et Bl.

aresonner – parler à qlq. Melus. 45.

arraiement, (arraiamentum, bas lat.) ornement, parade, Heptam

arguer, argumenter, discuter. Bon. des Per. XVI

ares-metys, bri Rabelais (q.) tout ares-metys, immédiatement, en toulousain arometys, à l'heure même; tot ore en bressan, tot are, en catalan, tontaro.

armaire, armoire. Nicot donne ce mot sans donner armoire. Cf. Menage

arraper, ravir d'une main agile, Porton, Saintonge, Rabelais – arrapar, provençal.

arondelle, hirondelle, Rabelais, en Saintonge, arondiéle, en rouchi.

nous est resté comme adjectif; c'est de là que dér. l'adv. **ardanment** I, 160. 188, avec ardeur, ardemment.

Ardor v. ardoir.

Ardure v. ardoir.

Aree, labourage v. arer.

Aree, disposition v. roi II.

Aregarder v. garder.

Areisnier v. raison.

Areisnier v. raison.

Arengier v. renc.

Arer I, 227, labourer, cultiver la terre; *arare*; de là **aree**, labourage, terre labourée; — **araire**, arere, charrue, araire; *aratrum*.

Arere v. arer.

Aresnier v. raison.

Arestement v. steir.

Aresten v. steir.

Arestoel v. steir.

Arestier v. steir.

Arestieus v. steir.

Arestuel v. steir.

Argant v. argent.

Argent, **argant**, **arjant** I, 82. 378, R. d. l. V. 81, argent; *argentum*; *sec argent* P.d. B. 3124, argent comptant; **argentier**, argentier, orfèvre et caissier; *argentarius*; cfr. DC. argentarii.

Argentier v. argent.

Arguer I, 210, faire des reproches, blâmer, réprimander, dire des injures. *Arguer* I, 338, R. d. C. d. C. 351, signifiait aussi piquer, pointiller, aiguillonner, exciter. De *arguere*.

Arier, **ariere** v. rier.

Arite v. hoir.

Arjant v. argent.

Arkal v. archal.

Armaire v. arme.

Armarie v. arme.

Arme, arme, armoirie; *arma*; *à armes*, muni d'armes, armé; *à l'arme*, aux armes; de là notre *alarme*, *alarmer*; *d'armes*, armé; dér. **armaire**, **armarie** I, 263, armoire, latin armarium, proprement meuble pour les armes; de là **armoirie**, armoirie; — **armer** (armare), armer; participe passé employé subst. pour gens armés, hommes d'armes; **armure**, **armeure** I, 380. 394, armure; comp. **desarmer** I, 284, désarmer; — **enarmer**, armorier. Le subst. **enarmes** I, 226, comp. de **arme**, toujours au pluriel, signifiait anses du bouclier, par lesquelles on le tenait. V. R. de Rou II, p. 275. De là le verbe **renarmer**, remettre des enarmes aux boucliers. Cfr. R. d. l. V. 87.

Arme, âme v. anime.

Armer v. arme.

Armoirie v. arme.

Armure v. arme.

Arocher v. roche.

Aroquer v. roche.

Arpent, arpent; lat. *arepennis*, *aripennis*, *eripennis*. Ce mot est d'origine gauloise: Galli candetum appellant in areis urbanis spatium C pedum; in agrestibus autem pedum CL quod aratores candetum nominant, semijugerum quoque arepennem vocant (Columelle V, 1). Voy. Dief. Celt. I, 11.

Arrai, **arraier** v. roi II.

Arramir v. aramir.

Arraser v. raire.

Arrastassent II, 271 de arrester.

Arreer v. roi II.

Arrei, **arreier** v. roi II.

Arrement v. atrement.

Arriere v. rier.

Arriver, **ariver** v. rive.

Arroi, **arroier** v. roi II.

Arrosement v. rosee.

Arroser v. rosee.

Arroter, **aroter** v. rote.

Arrouter, **arouter** v. rote.

Ars, **arse** part. pas. de ardoir.

Ars, art v. art.

Ars, arc v. arc.

Arsevesque v. evesque.

Arsin, **arsis** v. ardoir.

Arsion v. ardoir.
Arson, arçon v. arc.
Arson, incendie v. ardoir.
Arsure v. ardoir.
Art, s. s. et p. r. **ars**, **arz** I, 241, art, adresse, artifice; de *ars* (art); de là **artos**, habile, savant; **artillós**, **artilleus**, fin, rusé, adroit; comp. **enartos** II, 149, rusé, entendu; **malartos** II, 33, rusé, perfide, fourbe, traître.
Arteil, orteil; de *articulus*.
Artilleus v. art.
Artillos v. art.
Artos v. art.
Arvol, **arvolt** v. volte.
Arz v. art.
As I, 325, as, c.-à-d. le nombre *un* sur les dés à jouer (et les cartes); du latin *as*, qui désigne une unité.
As, **az** art. v. al II.
Asaier v. essai.
Asaillir v. saillir.
Asalir, **asalt** v. saillir.
Asaucier v. halt.
Asavoir, **assavoir** v. savoir.
Asavurer v. savor.
Ascouter v. escolter.
Ascuter v. escolter.
Asdenz v. dent.
Aseiz v. assez.
Aserer, **aserier** v. soir.
Aserir v. soir.
Aseuler v. seul.
Aseur v. segur.
Aseurement v. segur.
Aseurer v. segur.
Aset v. assez.
Asez v. assez.
Asinier v. signe et assener.
Asne II, 130, âne; *asinus*; **ahnesse** I, 227, ânesse.
Asoager v. soef.
Asoldre v soldre.
Asotement v. sot.
Asoter v. sot.
Asourder v. sort II.
Asperiteit v. aspre.
Aspiration v. esperit.
Aspirement v. esperit.
Aspirer v. esperit.
Aspre, âpre, rude, vaillant; de *asper*, avec renversement très-fréquent de *er*; adv. **asprement** I, 265. 384, rudement, vaillamment; **asperiteit**, **aspiriteit** I, 82 (où le premier i est sans doute une faute de lecture), **aspreteit** II, 34, âpreté, rudesse, rigueur, sévérité, austérité, dureté; *asperitas* (asperitat); dér. **asprece**, apreté, rudesse; comp. **enasprie**, propr. part. pas. d'un verbe enasprier, formé comme exasperare, et signifiant agiter, irriter, aigrir.
Asprece v. aspre.
Asprement v. aspre.
Aspreteit v. aspre.
Asquant v. alcuens et I, 171.
Assaeir v. II, 78.
Assaillie v. saillir.
Assaillir v. saillir.
Assaisoner v. saison.
Assalt v. saillir.
Assambler v. sembler.
Assanler v. sembler.
Assasier v. assez.
Assaure v. soldre.
Assaut v. saillir.
Assavorer v. savor.
Asseger, **aseger**, **asejer** v. seoir.
Asseir v. seoir et II, 78.
Asseiz v. assez.
Assemblaison v. sembler.
Assemblee v. sembler.
Assembleement v. sembler.
Assemblement v. sembler.
Assembler v. sembler.
Assenement v. signe.
Assener, **asener**, diriger vers, adresser, tendre à, viser à, disposer, conduire, atteindre, frapper; comp. **rassener** Ruteb. II, 240, diriger vers, remettre. On rapporte *assener* à *signum*, seigne, signe, *senne*. La forme senne

asandroie – v. assiégeai. F.
ascons – pr. quelques-uns. F.
aseser – assiéger. F uséner, faire signe, appel
asis – pt. assis. F.
asquanz – quelques-uns. F.
assaveurer – savourer. F.
assaient (s'entre assaient s'entr'attaquent). Wace
artumaire – magie. Fabliau.
artimage – magie, litter. grand art ou art majeur.
arvol, arvolt – arcade, caveau, embrasure, en
-cement, niche (arcus volutus). – Floire et Bl.
assanblée – engagée. – Bataille assemblée en
véritable pléonasme. Caracine et tembel, combat (da
assaze – riche, à son aise. Floire et Bl.
assavoir – mon. adv. c'est à savoir Heptam. 41. Bibl. Jacob. cf. Jenin
assaigir, rendre sage. Bon. des Per.
asavorer, assavourer, – assaisonner, goûter. Vi.
assaig, essai, Vi.
{ asaudre et assaudre, assaillir Vi. Présent il assaut
{ Acendre et acaudre. Cout. d'Orléans – quelquefois acuet pour acent = assa
asaser, Vi. rassasier, ital. assaziare. cf. Dul. assaltare
ascur, faute d'orth. p. aseur. Vi., sûr
asseurer, assurer Vi. Ren
assegriser, adoucir, apaiser, tranquilliser Vi. cf. Dul. asseuratus
asserizier, " " " Vi.
asseoir, assiéger, Vi
rassener. – Elle s'en alla en Avalon, nommée l'Isle-Perie
pour ce que nul homme tant y eut esté de fogs, n'y sait
jamais rassener, sinon de grant adventure. Malus. D
asseguranche, sûreté, assurance Vi
aserviser, asservir, assujettir, Vi. Dul. asservisare

asseur = assuré, en sureté. F.

assouvé – achevé. F

assis – situé ; vieux incruste, régulier. Cette figure se retrouve même dans toutes les langues du moyen-âge :

E(z) vairs, bouche bien assise.

Gautier de Dargies. Romfart, 249.

Ir [illegible] gefallet.

Wolfr. v. Offenburg, bei Zingen 287

asseri = avesprés, – arrivé au soir. Flore et Bl.

assotter, rendre fou. Bothelin

assimenté, en bas Poitou, assaisonné.

Assener Rom. d'Alix. assigner, désigner

asseiner, assigner H. Moine

assiner " " " "

assiné Rabelais assigner

assenement, assainement, saisie feodale, mainmise ; assignation, [illegible]

assene, assignation

Froissart : assener + assiner ? assigner, désigner, déterminer, fixer une résolution ; porter, appliquer juste des coups. cf. Exallier

assaissonné Vi, mûr, de saison.

Assamble, monceau, tas. Vi

assembler, assembler à quelq. attaquer, [illegible] / s'entreassembler, s'attaquer Vi.

assemblée, [illegible] Mot Villehardouin ; assemblée, commerce (cohit ou ass.) (coitus)

à assemblée, en corps catervatim Vi

assemblément, ensemble Vi

assemblément, assemblément, ensemble

assenz, assensus, consensus Vi

assertivement, affirmativement, vraiment [illegible]

existe, à la vérité, mais elle n'est pas constante; on la voit figurer avec d'autres en i radical et *n* mouillé *(gn)*, tandis que *assener*, avec les significations indiquées, ne varie jamais dans sa forme. Cfr. signifier, signe. Cette circonstance permet déjà d'élever quelque doute sur la vérité de l'étymologie proposée. Et puis, sans être impossible toutefois, le développement des significations diriger vers, adresser, etc., de *adsignare*, me paraît forcé. Enfin, l'exemple suivant prouve évidemment que *assener* et *asigner* étaient considérés comme deux mots différents: *Asigne* les si e *assene*, Qu'en pais les afaite et ordene. Ben. v. 13351. 2. Cfr. DC. assennatio. Je distinguerai donc deux *assener:* l'un avec les variantes *assigner, asinier, asenier, asinner*, venant de *signum* (assignare), et signifiant assigner, fixer, déterminer, établir, placer, destiner, marier; l'autre dér. de l'ahal. *sinnan*, tendere, ce qui le rapproche de *sen* (v. s. e. v.). Ne confondez pas avec acener.

Assens v. sens.

Assentement v. sens.

Assenter, asseoir, placer. Ce mot est un composé de *senter*, que je n'ai jamais rencontré dans la langue d'oïl, mais qui se trouve dans le prov., l'ital., l'esp. et le port.: *sentare, sentar. Sentar, senter*, dérivent de *sedens* (sedere).

Assentir v. sens.

Asseoir v. seoir et II, 78.

Asses v. assez.

Assez, asez, aset, asseiz, asses II, 194. 275, assez; *ad satis; asses plus, plus asses* II, 276, beaucoup plus; *asses miels* II, 276, beaucoup mieux; *d'asses, qu'asses* II, 276; **assasier**, satisfaire, fournir, rassasier; *ad-satiare;* **ressasier, rassasier** I, 101, rassasier; *read-satiare.*

Asseur v. segur.

Assi v. al III, et II, 269.

Assiantre v. sciem.

Assiduement v. assidueil.

Assiduel, assidual I, 231. II, 196, assidu, attentif; de *assiduus* avec une terminaison romane; adv. **assiduement** I, 302, assidûment; **assiduite** ib.

Assiduite v. assidueil.

Assiecte, assiette, impôt, taille; ressort, juridiction, district; assignation de fonds, partage; situation, place de ceux qui se doivent asseoir à table, comme le démontre Caseneuve dans ses origines françaises, d'où enfin la signification que nous donnons à assiette (vase); de *ad-sectare, adsecta*; formé de *secare, sectus*, et non pas de asseoir, comme on l'admet ordinairement. L'orthographe assiecte montre distinctement l'origine, et puis, on ne saurait de quelle façon assiette est dér. de asseoir. Voy. DC. assieta 3, chambre de cabaret, où *chacun* est assis *à son écot;* et cfr. ital. assettare, couper et ordonner, parer.

Assieger v. seoir.

Assiette v. assiecte.

Assigne v. signe.

Assignement v. signe.

Assigner v. signe et assener.

Assis, assise v. seoir.

Assoagement v. soef.

Assoager v. soef.

Assoldre v. soldre.

Assommer, surcharger v. somme I.

Assommer, dormir v. somme II.

Assommer, dominer v. som.

Assommer, résumer v. somme s. v. som.

Assoper, assouper v. soper.

Assordre v. sordre.

Assorre v. soldre.

Asseter v. sot.

Assouager, assouagier v. soef.

Assuageir v. soef.

Asteir v. steir.

Astele, estele, éclat, morceau, copeau; de *astula*, qu'on trouve pour *assula*, copeau, éclat. Ce mot, qui ne s'emploie plus que comme terme de chirurgie, s'est conservé dans plusieurs patois avec sa signification primitive; p. ex. *ételle*, en Franche-Comté (Montbéliard). De *astele*, on a fait *asteler*, briser, voler en éclats.

Asteler v. astele.

Astenir v. tenir.

Aster v. haste.

Astine v. ate.

Astraindre v. straindre.

Astre, astre, destin, bonheur; *astrum*; de là astru (prov. astruc = heureux; au contraire esp. astroso = malheureux, équivalant à l'astrosus d'Isidore, né sous une mauvaise étoile), dans le composé *malostru*, malheureux, malavisé, imprudent, malotru, pour *malastru*, prov. malastruc. C'est aussi à astre qu'il faut rapporter *désastre*, mauvaise étoile, malheur, désastre. Cfr. Rayn. L. R. II, 138. 9.

Astre, aistre, foyer, cheminée; lmâ. *astrum, astrus, astrea*, v. DC. Mot d'origine inconnue, car le *s* ne permet pas de le dériver d'*atratus*, d'*atrium*, ou d'*atrum*, comme on l'a proposé. Cfr. l'ancien norois *astrak*, l'ahal. *astrih*, l'allemand moderne *estrich*, le lmâ. *astracum, astragus, astrocum, astreca*, le sicilien *astracu*, et Dief. G. W. I, 50.

Asuager v. soef.

Asuaiger v. soef.

Asvos II, 407.

Atacher v. taiche.

Ataindre v. ateindre.

Ataïne v. ataïner.

Ataïner, chicaner, agacer, inquiéter, chagriner, différer, retarder, tarder; prov. *atahinar*, *ataïnar*, simple *tahinar*, *taïnar*; subst. ataïne, retard, délai, attente, chicane, querelle; prov. *ataïna*. Ce mot ne se montre que sur le sol français; le breton l'a conservé dans atahînein, chicaner. *Taïner* dérive de l'hébreu *taan*, forme araméenne *taïn*, qui de la signification imposer, charger, passa, dans l'hébreu rabbinique, à celles de appeler, citer, faire des objections, disputer, chicaner, etc. M. le Dr. M. Sachs, à qui je dois ces renseignements, me dit que les Juifs allemands emploient encore, dans leur patois, tânen (tahnen) avec le sens de notre ataïner. Les synagogues juives qui, aux XIe et XIIe siècles, florissaient surtout en Provence, nous ont légué taïner.

Atalenter v. talent.

Atant v. tant et II, 325.

Atapiner v. tapir.

Atapir v. tapir.

Atarder v. tart.

Atarger v. tart.

Atargier v. tart.

Atarier I, 125, faute d'impr., v. tarier.

Atarjance v. tart.

Atarjer v. tart.

Atarzier v. tart.

Ate, aate, vif, bouillant, agile, prompt; **aatir, aaitir** I, 263 (où il faudrait probablement lire ai-atir, comme au vers 1293 du même poème ai-atie; *ai* bourguignon pour *a*), agacer, provoquer, quereller, ouvrir des hostilités, combattre, lutter; **aatie, aiatie, aatine**, et avec *s* intercalaire, par influence de astir, **astine**, inimitié, haine, querelle, provocation, lutte. De l'ancien norois *at*, provocation au combat, *att*, provoqué, *etia*, provoquer.

Ateindre, ataindre, atigner II, 236, atteindre, toucher, approcher, contester, maltraiter; part. **ateinz** dans le sens de abattu, abasourdi; *attingere*.

atarjer — tarder

atant — alors. Floire et Blanceflor. Noj. bn: Ronsard:

Atant se tent Orphée, les animaux sauvages
Erroient devant la porte — Ronsard. II Boccage royal. Orph

[redacted]

athémeresse. – femme chargée d'en parer et d'en orner d'autres. v. verbum :
atomer – parer : Fallot. } falsch. cf. acesmer Gachet

atort. 3 pers. sing. du prés. d. subj. du verbe : atorner, Courrier

atot. prép. : avec. auch hat à jurgeilen die Bed. v. avec. F.
a tout Rabelais, p. 116
atre – autre. F

atrier, autrier, autre hier – l'autre jour, avant hier ;
aube, le temps qui suivait minuit. F

aukes auques, aulques, ut, – quelque chose. F

s'attissent, se roidissent, se proposent. Adam de l'Halle.

atorner in 2 Bedeutung. Erec à Enide 67 à 69.

Ensinc est la chose atornée (d. i. arrangée pour l.)
à l'endemain ; à la jornée
li rois se lieue, et si s'atorne (s'habille)

auie – ajude. Altfr. Sprachm. v. Zacher in Zeitschrift für deutsch. Alterth. 1856 I. p. 116.
scheint fehlerhaft gelesen zu sein statt aiue.

aubins, ~~blanc~~ d'oeufs, blancs d'oeufs. Bon. des Per.

attrempée, posé, rassis, modéré Bon. des P. – modéré, calme Vi (Joinville)

avanger, avancer. Rabelais, en Poitou, avancher, en Rouchi.

attrempance, modération, calme Vi.

attrempéement, avec m., avec calme. Vi.

auferrant – fringant, bouillant, frappant, impétueux. F.
à 9434 Lucas Barg. grom, eisengrom cf. ferrant

Ateirement v. terre.
Ateirier v. terre.
Atemprance v. temprer.
Atemprement v. temprer.
Atemprer v. temprer.
Atenant v. tenir.
Atendance v. tendre.
Atendre v. tendre.
Atendue v. tendre.
Atenir v. tenir.
Atennuer II, 53, atténuer; de *attenuare*, de *tenuis*.
Atentis v. tendre.
Aterer, aterier, aterrer v. terre.
Atermer v. termine.
Aterminer v. termine
Atigure v. ateindre.
Atirer v. tirer.
Atiser v. tison.
Atocher, atochier v. tocher.
Atoivre v. toivre.
Ator v. tor I.
Atorner v. tor I.
Atot prép. II, 344.
Atoucer v. tocher.
Atour v tor I.
Atourner v. tor I.
Atout prép. II, 344.
Atraire v. traire.
Atrait v. traire.
Atraper v. trape.
Atraver v. tref.
Atre, autre v. altre.
Atrement, arrement, airement II, 149. R. d. Ren. III, 118 v. 23000. R. d. C. d. P. 35, encre; de *atramentum*.
Atret v. traire.
Atribler v. tribler.
Atriever v. trive.
Atriver v. trive.
Atriwer v. trive.
Atroveir, atrover v. trover.
Atteler, atteler; **deteler**, dételer. Ménage pense que atteler dér. de *protēlum*, *protelare*, d'où *adprotelare*, avec contraction de *pro*. Il eût mieux valu dire avec changement de la particule *pro* en *ad*. Cependant on n'aurait eu que la signification tirer, et non celle d'attacher, atteler. Le Duchat a eu recours à *telum*. Si l'on regarde, dit-il, le timon d'un chariot comme une espèce de flèche, on pourra croire qu'atteler a été fait de *adtelare*, de *telum*. Cfr. l'anglais shaft, flèche et limon. Cette dérivation est d'autant plus probable que, dans l'ancienne langue, **desteler**, G. Guiart I, 287. II, 149 signifiait s'ébranler, partir, par comparaison au trait.
Atur, aturn v. tor I.
Aturner v. tor I.
Atut prép. II, 344.
Au, aus, art v. al II.
Au pron. v. al III.
Auan v. an et II, 275.
Aubain v. albain.
Aube v. albe.
Aubert v. halberc.
Aubespin II, 172, auj. fem. aubépine; prov. albespin; de *alba spinus*.
Aubor, aubour, aubier, obier, aubour; prov. alborn; de *alburnum*, de albus, dont nous avons également fait notre forme moderne, qui équivaut à albarius, prov. albar.
Aubour v. aubor.
Auches v. alcuens et II, 268.
Auchun, auchune, auchuns v. alcuens et I, 169.
Aucident I, 323 pour accident, acident; de *accidens*, id quod accidit.
Aucon, aucone, aucons v. alcuens et I, 169.
Aucoton v. acoton.
Aucton v. acoton.
Auctoriteit I, 220. 302, autorité; *auctoritas* (auctoritat). Cfr. otrier.
Aucuens v. alcuens et I, 168.
Aucun, aucune, aucuns v. alcuens et I, 168.
Aüe v. ajude.
Auferrant v. ferrant.

Aufin v. alfin.

Augue, colline, hogue, pays montueux. Même forme que *hogue* sans aspiration? V. hoge.

Auls de als, aus I, 132.

Aumaille v. almaille.

Aümbrer v. ombre.

Aumosne v. almosne.

Aumosnier v. almosne.

Aumosniere v. almosne.

Aün v. aüner.

Auncestre v. ancestre.

Aune v. alne.

Aünee v. aüner.

Aüner I, 361. II, 51. 226, assembler, réunir, rassembler, combiner; de *adunare;* de là **aünee, aünie**, assemblée, réunion; **aün**, ensemble: Pensez de vos tenir aün. (Ben. v. 30930.) Cfr. uns.

Aünie v. aüner.

Auquant v. alcuens et I, 170.

Auques v. alcuens et I, 171. II, 268

Auquetes v. alcuens et I, 171.

Auqueton v. acoton.

Aur, or v. or I.

Aür, eür, heür, sort, chance, *heur*, bonheur, félicité; *dur eür* II, 102; de *augurium*, et non de *hora* (v. ore), comme on l'admet ordinairement; les dérivés de *hora* étaient monosyllabes; prov. auguri, agur; ital. augurio; port. agouro; vb. **aürer, eürer, heürer**, rendre heureux, combler de bonheur; de *augurare*, d'où aussi notre augurer; prov. ahurar et augurar, agurar; *bien estes eüree*, vous avez un sort heureux; *bien aüreit iert cil*, celui-là sera comblé de bonheur, etc.; le participe **aüreit** s'employait substantivement, et alors on le joignait souvent avec *bon*, déclinable, au lieu de *bien: li bons aüreis;* comp. **bon-aür, mal-aür**, bon*heur*, mal*heur;* bien-aürous, mal-aürous, *heur*eux, mal*heur*eux; bien-aürteit, bon*heur*, béatitude; bien-aürousement II, 233, *heur*eusement, bien*heur*eusement, **mal-aürousement**, malheureusement. Tous ces mots avec les variantes en *e* initial. Cfr. Wack. A. L. et orc.

malheurté. Heptam.

Aureille v. oreille.

Aüreit v. aür.

Aürer, prier v. orer.

Aürer, rendre heureux v. aür.

Aus, eux v. als.

Aus, auz, ail v. al I.

Ausan I, 306. Je ne saurais indiquer en ce moment quelle est la véritable signification de ce mot. Si la chronique de Phil. M. était à ma disposition, peut-être la suite du passage me mettrait-elle sur la voie.

Ausement v. II, 269.

Ausi v. al III et II, 269.

Ausiment v. al III et II, 269.

Aussi v. al III et II, 269.

Autant v. tant et I, 192. II, 315.

Autel, autel v. alter.

Autel, tel v. tel et I, 194.

Autre v. altre.

Autrement v. altre.

Autrer v. hier et II, 269.

Autresi, autressi v. altre et II, 269.

Autretant v. tant et I, 192. II, 326.

Autretel v. tel et I, 194.

Autrier v. hier et II, 269.

Autru, autrui v. altre. (avent, Doine.)

Auvant II, 366, auvent. On trouve *ostevent* dans quelques auteurs, et l'on a pensé que auvent était une contraction de ostevent; mais dans Commines p. ex. ostevent signifie un paravent et non un avant-toit. L'ancienne Bible de Genève connaît, il est vrai, ost-vent en ce dernier sens, mais c'est une création des traducteurs. D'autres étymologistes ont pensé que *auvant* était le même mot que le prov. *amban, anvan*, espèce d'avance ou de balcon retranché pour protéger l'entrée d'un fort, et qu'il y avait eu renversement

auquant, pl. — autres, eux, la foule, les meniers venus [illegible]
[illegible] tout le monde, les uns et les autres. F.

autel. — tel

autrui, autre, autrier — autre

auvec à auveiques — avec. F.

autresi (alter similis) — semblablement. Marie de Fr.

ausez. part. passé — avancé, arrivé. cf. Floire et Blanceflor. Glossa

aut. pour alt. — subj. aille. Floire et Blanceflor.

auves. ibid. — aubes. (ceux alves [illegible])

[illegible] heur.

horé (normand cf. arr. du Caen) — Qui est arrivé à son point, à son heure, [illegible]
se dit des récoltes [illegible] aoré [illegible] (ao = [illegible]), [illegible] aorib

oro. normand. [illegible] N'avoir ni repos ni oro.

aveur. ad. norm. de bonne heure, avant l'heure — (Manche)

eu, heure — jusqu'à c't'eu, jusqu'à cette heure (Lisieux.)

malheuré. malheureux [illegible] malhuré. (malheureté, malhureté) = malheur } [illegible]
malhur. malheur

Les bons gront en beneurté
Et les mauvais en malheurté.
Conversion de S. Denis. Jubinal My[illegible]
inédits I p 46. v 29

malhureux gicardif

or, ore. gicardif, ores norm. — [illegible], à présent.

orendroit gic. dorenavant

Patois du centre: hureux à malhureux. — Mesnage. Observ. sur la Lang[illegible]
fr. ch. 170. [illegible] heur, bonheur malheur, [illegible] hur
bienhureux, malhureux. — Théo. de Bèze: Tout ce qui prononc[illegible]
bien en France, prononce hureux.
Il y a une hure. D'Aubigné p. B.

autel. „Talie fait tel que le vulgaire prononce souvent autié."
Dubois 1531

avaler – se jeter de, descendre. ?

aveuletet –, aveuglément. ?

avenanment – agréablement (présentement, sur le champ ?) Floire et Bl. cf. Glossaire

aventure – bonne fortune, heureux hasard. Floire et Bl.

avenu – malencontreux, mésavenu. Floire et Bl.

aventure – faire naufrage. Rombart. 283.

aver – mou, avare de coups, lache. Floire et Bl. u. Garin. I. 239

aversier – païen, géant, litter. ennemi. Floire u. R. du Renart, III. 2644

[illegible] : Demon, dann alles Sprechliche so im Garin II. 227 :

Dist l'uns à l'autre : veez quel aversier.

[illegible] Ch. de Rol. CLXXXIX. 19. cf. [illegible] du Meril Glossaire zu Flo[illegible]

avertuer – s'évertuer. Floire et Bl.

aversprés – arrivé au soir, en droit aussi : asseri. Floire et Bl.

aval. [illegible] ad vallem. [illegible] 46 aval le pavillon

averlan, maquignon, matois, bon. des Ver. cf. Rabelais I. cap III. et XXV.

avertin, maladie d'esprit, vertige, ver-coquin... ib. prud'homme avertin, maniaque, bizarre, ib. – avertin, esvertin, Vi. morbus qui a sensu avertit, aveuré, transport de colère

averlant, faiseur d'embarras, patois boulonnais

s'abali, en castrais, disparaître, s'avalir, en provençal.

Avalisque Satanas cf. Rabel. II. 304

avey [illegible]

(avaleson, avalée, [illegible] Dul, avalare

auwière, [illegible] auwier, [illegible]

avoy ! [illegible] ! (Quinze Joies de mariage, 1450).

aubes, [illegible] Lange [illegible]

de *an* en *au*. Quant à l'origine de **auvan**, ce serait un composé de *ans, an* = ante et de *vannus*, quod vanni alti instar suspendatur, dit Du Cange. Le *t* de la forme française aurait donc été ajouté plus tard par confusion avec le mot vent.

Auvec, auvecques, auveques II, 344 et gloss. o.

Auvert part. de auvrir.

Auvrement v. aovrir.

Auvrir v. aovrir.

Avaine v. avoine.

Aval v. val.

Avaler, avaller v. val.

Avallee v. val.

Avancer v. avant.

Avant II, 346, cfr. ci-dessus ans; *avant aler* II, 108; de là **avancer, avancir** I, 306. 333, avancer, faire faire du progrès, faire réussir, élever, approcher, rapprocher; subst. **avancer** I, 255, devancier, prédécesseur; **avantage** I, 279, avantage, profit; vb. comp. **desavancer, desavancir** II, 59, devancer, prévenir, retarder, empêcher. Cfr. davant.

Avantage v. avant.

Avanture v. venir.

Avar, aver, avare, chiche; *avarus*; **avarisce** I, 152, avarice; *avaritia*.

Avarisce v. avar.

Aveans v. avel.

Aveс, aveques II, 344 et gloss. o.

Aveier v. voie.

Aveir v. avoir.

Aveirer, averer v. voir.

Avel, s. s. et p. r. **avians, aveans**, bijou; — tout ce que l'on veut, souhaite, désire, envie. La première signification met sur la voie pour retrouver l'origine d'*avel;* il dérive de *lapillus*, dont on retrancha le *l*, pensant que c'était l'article.

Avenamment v. venir.

Avenandise v. venir.

Avenanment v. venir

Avenant v. venir.

Avenaument v. venir.

Avenement v. venir.

Avenger II, 55. Ce mot ne peut être ici un composé de venger; M. Fr. Michel le traduit par venir à bout. Supposé que cela soit juste, il resterait à expliquer la forme.

Avengier v. vengier.

Avenir v. venir.

Aventure v. venir.

Aventurer v. venir.

Aventuros v. venir.

Aver, avare v. avar.

Aver, avoir v. avoir.

Avers prép. v. vers.

Avers I, 269, contraire, opposé; *la gent averse*, les païens, propr. la gent du diable, comme on disait la gent à l'aversier; de *adversus;* **adversier, aversier, averser** et **adversarie** I, 145 (lisez ainsi au lieu de advérsaire), adversaire, ennemi, et l'ennemi par excellence, c.-à-d. le diable, démon; païen G. d. V. 3956; de *adversarius;* **adversiteit, adversitet, aversiteit, aversite** I, 166. 215. 178. 212, adversité; *adversitas*. Cfr. vers, verser, vertir.

Averser v. avers.

Aversier v. avers.

Aversiteit, aversitet v. avers.

Avertir v. vertir.

Avesprant v. vespre.

Avesprer, avesprir v. vespre.

Avestir v. vestir.

Aveuc II, 344 et gloss. o.

Aveugler v. oil.

Aveule v. oil.

Aveuler, aveuleteit v. oil.

Avians v. avel.

Avie v. aive.

Avigorer, avigurer v. vigor.

Avilance, avillance v. vil.

Avilement v. vil.

Aviller, aviler, avillier v. vil.

Aviltance v. vil.

Aviron, avironner v. virer.
Aviruner v. virer.
Avis v. veoir.
Aviser v. veoir.
Avision v. veoir.
Avisonkes, avisunkes v. onkes et II, 311.
Aviver v. vivre.
Avoc, avocques, avoques II, 344 et gloss. o.
Avoe v. vois.
Avoec, avoech II, 344 et gloss. o.
Avoement v. vois
Avoer v. vo.
Avoerie v. vois.
Avogle v. oil.
Avogleement v. oil.
Avoglement v. oil.
Avogler v. oil.
Avoi interj. II, 397.
Avoiement v. voie.
Avoier v. voie.
Avoiltire v. avoltre.
Avoine, avaine I, 119. II, 92, avoine; de *avena;* ces deux formes expliquent la double orthographe et la double prononciation modernes.
Avoir, aver, aveir I, 246, avoir, tenir, posséder; inf. empl. subst. II, 380. 386, avoir, richesse, argent, biens en général; comp. **ravoir** I, 257; *se ravoir* I, 257.
Avoler v. voler.
Avoltere v. avoltre.
Avoltierge v. avoltre.
Avoltre, avuiltre, avultre, avoutre, avostre II, 338, illégitime, bâtard, adultérin; adultère, amant d'une femme mariée; **avoltere, avoltierge, avultere, avoutere, avoutire, avoiltire** M. s. J. 449, adultère; de *adulter, adulterium*, dont on a rejeté le *d*, puis remplacé cette lettre par *v*.
Avostre v. avoltre.
Avoue v. vois.
Avoutere v. avoltre.
Avoutire v. avoltre.
Avoutre v. avoltre.
Avuec, avueques II, 344 et gloss. o.
Avuert, e passim; **avuertement** passim, que portent souvent les textes publiés, sont des fautes; lisez **auvert, auvertement**. V. aovrir.
Avugler v. oil.
Avule v. oil.
Avultere v. avoltre.
Avultre, avuiltre v. avoltre.
Awan v. an et II, 275.
Awe v. aigue.
Awech II, 344 et gloss. o.
Awil v. oïl.
Awillon v. aguile.
Awoit II, 34. Cette forme est le participe passé du verbe **aoire**, augmenter, accroître, de *augere:* Qui por seue biaute *aoire*, | Se paint cum ymage marmoire (Reclus de Moliens). V. Ben. s. v. aoist. Mais *auctus* aurait dû produire *aoit*, et il faut admettre que le *w* a été intercalé, d'abord pour éviter le hiatus et puis par souvenir du *g* radical du verbe: *gu* = *w* par suite de la confusion avec *gu* venant de l'allemand *w*. Cfr. prov. *augut*. Un autre exemple de awoit, dans les mêmes M. s. J. p. 484. On a *aoisement* dans les Dial. de S. Grég.: Li dolors, Pierres, cui je soffre cascun jor, et toztens par usage est à moi viez, et toztens par aoisement noveaz.
Ax de als I, 132.
Axordre v. sordre.
Ayer v. rier.
Aymi interj. II, 402.
Azur II, 243, azur; du persan *lazûr*. V. Ménage.

avouetré, 1. avoytré — avorté, qui n'est pas venu à terme

axele — aisselle.

avoé — défenser. Ph. Mousques. 16033.

avint — arriva. Marie de Fr.

avoier — mettre dans son chemin, dans sa voie. Flori

ayemant, à Dunes. Glos. du XVe. Gachet.

[redacted]

15 siècle.
(Hist. des Seig. d. G.)

bagues - bagages
baguier - charger les bagages.
bahus - valises
barcousés - espèce de navire
bareteurs - trompeurs
bassement - tout bas
en basset - à voix basse
batel - bateau
batures - coups
bien eure bienheureuse
bienfait, belles actions
bienvignier - souhaiter la bienvenue.
bleché, blessé
bochu - bossu.

bonasse - calme
bourre, bourrasque
bries, lettres, brefs
brocher de l'esperon, piquer de l'éperon
brogne d'acier, broche, poin
bruyr - griller
Briyane - Brienne
buisines - trompettes.

Cent Nouv. Nouv.

baculer - durchbläuen
bagué, ausgestattet
bailler - donner
banquier - fußkisten
barber - raser
bargnigner - ombliuzeln
basses - nones Nachmittag von 3-4 Uhr.
basset - tout en basset. Ganz leise
bayle cf. Genin.
bedon - trommel, dickbauch obs. (bedaine)
benetrier - bénitier
benoitre, eau b. Weihwasser
blyer - épier, guetter
bienveillant gönner
buter stoßen

bosse, Pestbeule
porter bonne bouche, verschwiegen
à bouzons - à l'envers
bouchot, Röhren
bourdon - membre vital
bourser, enfler
bouter - mettre
braies - Hosen
brandir - lancer, jeter.
brassie Umarmung
brichouard - le membre vi
bruit réputation, gloire
bruyant - réputé
buer - werfen
buffe - Faustschlag, Puff
bureau grober Flanell
buzée - Wäsche

Cent N. Nouv. ed. Levoux

bandon - abandon, jouissance
barbeier - (barber), raser
bellevres, baulevres - bas des lèvres, menton
bugon (fust à) couchée, fut couchée sur le dos

broches (le mal de), sorte de maladie fondement, hemorrhoïdes.
buffe, - souffler, claque
[illegible]

B.

Baailler v. baer.
Babtizier v. baptisme.
Bac v. bacin.
Bacele v. baiasse.
Baceler v. bacheler.
Bachele v. baiasse.
Bacheler, bachelier, bachiler, baceler II, 285, lmâ. baccalarius, possesseur d'un bien rural nommé **bachelerie**, baccalaria; puis chevalier trop pauvre ou trop jeune pour avoir une bannière à soi; celui qui aspire au rang de chevalier, de prêtre; en général, aspirant à quelque chose; jeune homme qui n'est pas marié, jeune garçon, adolescent, béjaune. On admet d'ordinaire que les dernières significations indiquées sont les primitives, et l'on s'est cru autorisé à rapporter *bachelier* à la racine *back*, petit (v. baiasse). Cela est faux; en poursuivant ce mot dans les chartes, on voit que ses significations se sont développées dans l'ordre où je les range. Il ne peut donc être question d'une étymologie *bach*. Borel dérive *bachelier* de *baculus*. Sans parler de l'incompatibilité de forme, je demanderai quel rapport il y a entre *baculus* et *bachelier*? D'autres ont proposé *bas-chevalier*, que la grammaire et l'histoire du mot *bachelier* repoussent également. Barbazan enfin est remonté à *baccalia*, arbrisseau qui porte fruit, racine aussi peu en accord que les autres avec la signification de notre mot. Quant à l'étymologie *baccalaureus*, c'est un remaniement moderne de *bachelier*. Si l'on me demande mon opinion, je répondrai que je n'en ai aucune qui ait quelque apparence de vérité. Mieux vaut se taire que de proposer, comme on le fait trop souvent, des étymologies qui pèchent ou contre l'histoire des mots ou contre leur forme. — *Bachelerie* prit des significations conformes à celles que développa *bachelier*.
Bachelerie v. bacheler.
Bachelier v. bacheler.
Bachiler v. bacheler.
Bachin v. bacin.
Bachinet v. bacin.
Bacin, bachin, bassin, lmâ. bacca, bacinus, bachinum; diminutif **bacinet, bachinet**. *Bacin* désignait aussi une armure de tête. On dérive ordinairement *bassin* de l'allemand *becken*, ahal. *pecchi*; cela est impossible, parce que la forme picarde aurait été *baquin* et non *bachin*. *Bacin* dérive directement de la racine *bac*, creux, cavité, qui se retrouve dans l'allemand (bach, ruisseau, proprement la cavité où l'eau coule; becken = back-en) et le celtique. En ce cas, je préfère l'origine celtique, parce que Grégoire de Tours parle du mot *bacin* comme d'un mot indigène (v. DC. bacinetum). A la même racine se rapportent *bac*, autrefois espèce de navire qui servait aux transports, aujourd'hui bâteau plat pour passer les rivières; le diminutif *bachot*, et *baquet*.
Bacinet v. bacin.
Bacon I, 143, flèche de lard, lard, jambon, porc tué et salé, chair de porc; de l'ahal. *bacho, pacho*, allmâ. et allmod. *bache*, jambon; dérivant de l'ahal. *pah*, dos, ancien norois *bak*, anglo-saxon *bäc*, anglais *back*, parce que le dos du cochon est l'endroit où la graisse se jette; puis par extension les significations indiquées. Cfr. cependant Schwenk D. W. s. v. bache.
Baer, beer II, 291, ouvrir la bouche,

attendre, bayer aux corneilles, avoir dessein, volonté, se proposer, prétendre, désirer avidement, aspirer; rire, se moquer; lmâ. *badare*. La signification primitive de ce mot est celle que je donne la première. On a dérivé *baer* du celtique, en se fondant sur le breton *bada*, s'étonner, agir ou parler comme un sot; mais *bada* est un mot qui ne peut renier son origine romane. *Baer* a pour racine l'onomatopée *ba*, qui désigne l'action d'ouvrir la bouche, d'où l'on a formé *baare*. De là **baailler** II, 370, bâiller, et souvent avec le sens de baer; **baerie**, air niais, stupide. Dans la langue d'oc, on avait intercalé un *d* à ces formes, d'où *bader, badalhar, bada*, sentinelle, *en bada*, en vain; intercalation qui se fit aussi sur les frontières méridionales de la langue d'oïl. Quelques-unes de ces formes en *d* intercalaire pénétrèrent vers le nord et se fixèrent dans la langue. Je citerai ici, pour la langue d'oïl, la forme rare *bade*, badinerie, plaisanterie; *en bades*, en vain; *badaud; badin, badiner*, que les lexicographes du XVIe siècle traduisent encore par ineptus, ineptire. Cfr. baïf.

Baerie v. baer.

Bagasse v. baiasse.

Bague, anneau que l'on porte au doigt; de *bacca*, perle, anneau de chaîne. Notre *baie* (fruit) a la même origine.

Bague, paquet, bagage, équipage (hardes, meubles, marchandises, et en général tous les effets qu'on peut porter); lmâ. *baga*, sac, coffre. Le mot *bague* se retrouve dans le gallois *bag*, le kymri *baich*, charge, paquet; mais, à côté de *bag*, le gallois a le verbe *bac*, empêcher, ce qui nous fait penser à l'ancien norois *baggi*, charge, *baga*, empêcher (ahal. *baga*, interruption, hésitation). Cependant les idiomes germaniques modernes ne connaissent que des formes en *p* initial, de sorte qu'il est difficile de décider si *baggi, baga*, ne sont pas des mots empruntés, et peut-être est-il mieux de s'en tenir ici au celtique. De *bague*, on a fait *baguer*, plier bagage, au part. passé équipé, garni.

Baguer v. bague.

Bahaleivet I, 47, 3e pers. sing. imp. ind. de **bahaleir**, bêler, de *balare*, avec la flexion *eve* I, 218. D'où provient le *ha*, ou, ce qui revient au même, le redoublement de l'*a*, car le *h* sert simplement à indiquer que les deux *a* doivent se prononcer? L'auteur a-t-il eu une onomatopée en vue et doit-on admettre influence de baare, baailler? La forme actuelle se rapporte au latin belare, ital. belare.

Bai, de couleur brune, en parlant des chevaux; du latin *badius;* de là **baille, baillet**, rouge pâle (des chevaux aussi).

Baiasse, bajasse, bagasse, suivante, femme de chambre, et fille publique, femme débauchée; du celtique *baches*, petite femme, de *bach*, petit Cette dérivation est d'autant plus probable que la langue d'oïl avait encore les formes **baissele, baichele, bachele, bacele**, qui signifiaient jeune fille, servante; dim. **baissielete** T. F. M. A. 120. Cfr. les significations de fille.

Baïf Ben. 5325, ébahi, étonné; comp. **esbahir, esbaïr** II, 281. 289, ébahir, étonner; d'où **esbahiement**, avec admiration. La racine est l'onomatopée interjective *ba* (Q. L. d. R. I, 36). Cfr. baer.

Baigner v. bain.

Bail, baile, tutelle, tuteur, curateur, administrateur; **baillir** II, 277. 379, administrer, gouverner, traiter;

[redacted]

baguer se, — se divertir. F.

baillier — garder, défendre, protéger. F.

badigoène, badigoince, lèvre en saintongeois

badeber, imbécile. Rabelais

bader le bec, ouvrir niaisement une grande bouche, patois saintonge

15 siècle. les Evang. des Quenouilles.

...ues — bagages

...dement — gaiment

...ier — berger

...noeignier — donner la bienvenue

...nter — mettre

boyau — cordon ombilical

buée — lessive.

...er, empaqueter le bagage (Quinze joies de mariage)

baille – charge, fardeau (bûrdu). En parlant de bois, c'est à peu près ce qu'en diverses provinces on appelle une brasse. F.

barbeiz – barbu. Fallot.

baillie – possession, juridiction, empire. Floire et Bl. p. 126.

baillier. – prendre, accepter; litt'er. mettre en sa baillie; on disait aussi baillir. Floire et Bl. – Rom. de Florimont I. n° 7498 fol. 20

balsamier – baumier. Floire et Bl.

balier, balayer Bon. des P.

bajoues, (Messin) = abajoues, picard

baissière, f. la lie, Rabelais, et patois du Berry.

bailler, baller, bailier, ballier II, 378, donner, prêter; mais aussi, comme **baillir**, gouverner, avoir en sa puissance, d'où atteindre, joindre, toucher, manier, porter; de là **baillie** II, 379. 395, administration, garde, soin, protection, pouvoir, domination; **baillance**, action de donner, de mettre qqn. en possession de qqch.; **bailliage**, tutelle; comp. **abailler**, atteindre, rejoindre, rattraper; **malbaillir, maubaillir** II, 37, maltraiter, détruire, ruiner. — Du latin **bajulus, bajulare.** A la même racine se rapporte **baile, baille,** lieu fermé de palissades, première défense d'une ville, et, par extension, les pieux qui la forment.

Baile, baille v. bail.

Bailier v. bail.

Baillance v. bail.

Baille, baillet v. bai.

Bailler v. bail.

Bailliage v. bail.

Baillie v. bail.

Baillir v. bail.

Bain II, 77, bain; **baigner, baingner,** avec et sans *se,* II, 326, baigner; de *balneum*, avec syncope du *l*. *Se baigner* s'employait quelquefois pour se délecter.

Baingner v. bain.

Bairon v. baron.

Baisement v. baisier.

Baisier, beisier, baisier (je *bois*, rime R. d. l. V. 57) I, 128. 232. II, 21. 226, baiser; *basiare*, de *basium* qui n'a pas passé dans la langue d'oïl, prov. bais, ital. bacio, esp. beso; nos pères disaient **baisement, baiser,** baisement; comp. **entrebaisier** I, 134. II, 370, se baiser mutuellement.

Baissele v. baisse.

Baisser v. bas.

Baisier, baiser v. baisier.

Baissier, baisser v. bas.

Baivre v. boivre.

Balain I, 106, flagellum, du breton *balaen*, balai, de *balan* = genêt. Quant à *balai, balayer,* prov. balai, verge, qui paraît être la signification primitive de balai, il doit également avoir été introduit du celtique sous cette forme, parce que le roman n'a pas de suffixe substantive *ai*. Ou serait-ce une altération de *balain*? Cfr. encore *balaon*, plur. de bala, en kymri, bourgeons des arbres, *balant,* pousses des arbres; et Dief. Celt. I, 190.

Balance, balance, au figuré incertitude; de *bilanx*.

Balbier v. baube.

Bald, baud, baut, s. s. et p. r. **bals, bauz, baus** II, 285, hardi, audacieux, assuré, gaillard, dispos, joyeux; adv. **baldement, baudement** II, 187, avec audace et insolence, hardiment, joyeusement; **baudor, balderie, bauderie**, hardiesse, audace, joie, allégresse; **baudir**, se réjouir; vb. comp. **esbaldir, esbaudir,** devenir audacieux, donner du courage, avoir du courage, égayer, élever, résonner; d'où **resbaldir** II, 97, ranimer, reprendre courage, devenir audacieux, insolent, réjouir. Racine: goth. *baltha,* audax (*balthaba*, franchement, loyalement; *balthei*, franchise, confiance, assurance), ahal. *bald,* liber, fidens, audax (adverbe *baldo; baldi*, fiducia, constantia); goth. *balthjan*, oser, ahal. *balden*, etc.

Baldement v. bald.

Balderie v. bald.

Baldre v. baldret.

Baldrei v. baldret.

Baldret, baldre, baldrei, baudre II, 69, baudrier, ceinturon; de l'ahal. *balderich,* balteus. Notre *baudrier* est un dérivé de baudre. Comp. *esbaudré* (subst.), le milieu du corps, la partie que couvre la ceinture.

Baler, baller, sauter, danser, se réjouir. M. Wackernagel (A. L. p. 236, note 1) fait observer que, dans le moyen-âge, comme chez les Grecs, le jeu de paume était inséparable de la danse et du chant, et il dérive *baler* de *balle*. Cette dérivation me paraît fort juste ; j'ajouterai seulement que *balle* vient de l'ahal *balla, palla*, balle. On a souvent pensé au grec *πάλλα*, *πάλλειν*, *βάλλειν*, *βαλλίζειν*, comme racines de *balle* et *baler;* c'est, je crois, aller trop loin. De *baler* dérive peut-être **baloier**, se remuer de côté et d'autre, flotter, voltiger (cfr. ban), et certainement le substantif **baut, baus**, saut, bond.

Balle v. baler.

Baller, donner v. bail.

Baller, sauter v. baler.

Ballier v. bail.

Baloier v. baler et bande.

Balois II, 104, ce qui reste après que le grain a été vanné ou criblé, criblure; blé tombé dans la grange. La *balle* formant la principale partie de la criblure, ce mot doit se rapporter à la même racine, qui est probablement celtique; cfr. le kymri *ballasg*, peau, glume, gousse; gallois *ballan*, ib.

Bals v. bald.

Ban II, 265. 149, vb. **banir, bannir** II, 266; *ost bannie* II, 32; adv. **baniement** I, 81, par ban; de là **banier**, celui qui dénonce un ban, qui fait une semonce; celui qui est obligé de moudre son blé au moulin et de cuire au four de son seigneur; adj. **banal** II, 266; **bandon** II, 266; *à bandon;* d'où **abandon** II, 266; et d'ici **abandonner** II, 266; adv. **abandonement** II, 267. Comp. **esbanir**, convoquer, rassembler; **forbanir**, bannir, reléguer, i. e. par ban: subst. **forban**, bannissement et banni, pirate (for=foras). Cfr. arban, bande.

Bande, bende II, 181, bande, i. e. espèce de ruban, etc., et troupe; du goth. *bandi* (f.), lien; allm. *band* (n.). Ce mot est de la même famille que *ban*; cfr. II, 265 et Dief. G. W. I, 296 et suiv. A ce primitif se rapporte également **baniere**, prov. bandiera, bannière; cfr. II, 265 le goth. bandva, bandvo, signe; vb. **banoier**, prov. bandeiar, baneiar, voltiger, flotter; significations qu'a aussi le verbe *baloier* (s. v. baler), et peut-être ces deux mots sont-ils identiques, par suite d'une permutation de la liquide. Cfr. l'ital. balicare = baloier = banoier, et le lmâ. banicare. **Banoier** signifiait encore, comme le composé **esbanoier, esbanoiier, esbaneier, esbanier** I, 264. II, 356, **amuser**, distraire, s'amuser, se réjouir; d'où **esbanois, esbaneis**, amusement, divertissement. Cfr. ban.

Bandon v. ban.

Baniement v. ban.

Banier v. ban.

Baniere v. bande.

Banoier v. bande.

Bapteiement v. baptisme.

Bapteier v. baptisme.

Baptestal I, 402, punition, jugement sévère, querelle. Ce mot se trouve encore dans le même roman v. 2258; dans le R. d. Ren. I, p. 255 il est écrit **batestal**, prov. *batestau*. Le *p* est-il intercalé? Alors on pourrait le rapporter à battre; sinon je ne saurais d'où le dériver, car il n'est pas possible de songer à la racine de baptesme.

Baptestire v. baptisme.

Baptiier v. baptisme.

Baptisme, bateame I, 212. 216, baptême; *baptisma;* **baptizier, baptiier, bapteier, babtizier, batizer** I, 69. 305. II, 11,

[redacted]

banoier – flattern, im Winde wehen, :

Banceres et penons banoient
Quant encontre le vent se plient.

Guiart. Branche des royaux lignages. v
8849.

barbusser – balbutier, frémir, trembler. 6

bareteor – trompeur. 7

barnaige, barné, barneiz, barnez – subst. baronie, escorte de barons. 7

Barruier. natif de Berry. Bekker meint es bedeute tapfer, abentheuerlich, was irrig ist, wie Fallot in seine Recherches p. 512 bewiesen hat.

Behaignon – Bohémien.

barat (engin et barat – tromperie et ruse). Guiot de Provins.

bargaine, (vom breton. barg, inutilités, niaiserie) hésitation, retard.

baronie. noblesse, armée; littér. réunion de guerriers. Floire et.

baptiser ; *baptizare ;* de là **bapteiement, baptême** ; **baptestire** I, 78. II, 15, **vaisseau** où l'on baptise, et, par extension, **baptême** ; *baptisterium.*

Bar v. biere.

Baraigne, brahaigne DC., **brehaigne, brehaine, brehange** M. s. J. 447, stérile (des femmes, des animaux et des choses). *Brehaigne* paraît être formé par un rapprochement du *r* à la consonne initiale et le *h* serait euphonique. *Baraigne* dérive de l'allemand, selon M. Diez I, 81, mais il ne dit pas comment ; selon d'autres, du breton *brec'hañ*, stérile (des femmes). *Brec'han* n'a pas de correspondant dans les autres langues celtiques et cela inspire des doutes sur son originalité. Cfr. cependant Dief. Celt. I, 98. *Baraigne* peut avoir pour racine *bar* (barus, baro), homme, d'où *barana*, femme homme, femme stérile. Cfr. ταῦρα de ταῦρος, port. tourra de touro, prov. torig(a) de taur, esp. machorra de macho.

Barat, barate, barete, fraude, tromperie, ruse, fourberie ; désordre, confusion, embarras ; troc ; **barater, bareter**, tromper, friponner, frauder ; faire un troc ; d'où **barateres**, traître, trompeur ; **baretele**, colifichet ; comp. **desbarater, desbareter**, tromper, réduire à rien, défaire, vaincre ; **desbarateison, desbarateis**, défaite, déconfiture. Le grec πράττειν, vendre, agir, tramer, intriguer, répond assez bien, pour le sens, à *barat, barater ;* mais il faut être très-circonspect avec les étymologies grecques, et ne les admettre que quand il est prouvé que le mot nous vient du sud. Tel n'est pas le cas ici, je crois, car *barat* a développé plus de formes que dans toutes les autres langues romanes. La racine de *barat* se trouve, sans doute, dans le breton *barad, barrad*, trahison, astuce, ruse, bien que ce mot paraisse isolé dans les langues celtiques. Cependant il peut être décomposé en *bar-ad ;* or, *bar* signifiait *mer* et a encore cette signification en irlandais. De l'idée de mer, on aurait passé à celle de faire du commerce, et de celle-ci à tromper, il n'y a qu'un petit pas. Cfr. bargaigner, troc, troquer.

Barate v. barat.

Barater, barateres v. barat.

Barbe I, 62, barbe ; *barba ;* **barbet, barbé** I, 196. II, 278, barbu, et, par extension, vieux ; *barbatus.*

Barbet, barbé v. barbe.

Barbis v. berbis.

Bare v. barre.

Barete v. barat.

Baretele v. barat.

Bareter v. barat.

Bargagne v. bargaine.

Bargaigne v. bargaine.

Bargaigner v. bargaine.

Bargaine, bargagne, bargaigne II, 329, marché, accord, convention ; action de marchander, hésitation, retard ; affaire, mêlée ; **bargaigner, bargeigner, barginer**, plus tard **barguiner, barguigner**, qui nous est resté, marchander, hésiter ; lmâ. *barcaniare.* La forme latine nous montre que le *g* dérive de *c*, ce qui permet de rechercher l'origine de ces mots dans *barca*, navire qui apporte et emporte des marchandises, d'où l'idée de faire du commerce en général. Cette dérivation est d'autant plus probable que **barge** II, 226, signifiait barque, chaloupe ; (proprement barge = barica = prov. barja). Cfr. barat. Quant à *barca*, il dérive sans doute du celtique *barc*, ib.

Barge v. bargaine.

Bargeigner v. bargaine.

Barginer v. bargaine.

Barguiner, barguigner v. bargaine.

Barisiel v. barre.
Barisel v. barre.
Barnage v. baron.
Barnaige v. baron.
Barne, barnet v. baron.
Barnilement v. baron.
Baron, bairon, s. s. **bers** I, 71. II, 230, lmâ. *baro*, homme, comme le latin vir, mari; de là, par opposition à femme, viril, vigoureux, énergique, courageux, brave (empereres ber, mult par es ber e sage, Ch. d. R). A ces significations, on joignit, dès les plus anciens temps, celles de homme né libre, homme distingué par sa naissance, grand de l'empire, vassal, illustre guerrier. Outre le *baro* de la basse latinité et des langues romanes, il y en a un dans le latin classique; Cicéron p. ex. l'emploie souvent, il se trouve aussi dans Perse, Tertullien, et toujours avec le sens de sot, stupide, lourdaud, imbécile; toutes significations fort éloignées de celles de notre *baron*. Le *baro* classique a sans doute une origine fort différente. Un commentateur de Perse, à propos du passage où se trouve le mot *baro* (satire V.), fait observer que, dans le langage des Gaulois, *baro* ou *varo* signifie *servus militum*, et Isidore (Origines IX, IV.) traduit à peu près de même *baro* par *mercenarius*, en le dérivant de *βαρὺς*, fort, grossier, fortis in laboribus. La notice du commentateur est-elle exacte? Nous trouvons dans l'ancien gallois *bar*, héros, qui répond fort bien à la signification de l'ancien français *ber*, vaillant, courageux; mais cela n'est guère analogue au *baro* du commentateur. Du reste, le celtique *bar* n'aurait jamais produit *bers*, *baron*; *ber* serait resté partout. Les mots qui appartiennent à la même classe que *bers* dérivent tous du latin ou de l'allemand. Mais on sait que les Romains confondaient souvent gaulois et germain, et ceci nous ouvre une nouvelle voie. En partant de la signification *servus militum*, valet de soldat, c'est-à-dire celui qui porte les paquets des soldats, on aurait la racine gothique *bairan*, *φέρειν*, *προσφέρειν*, *φορεῖν*, *βαστάζειν*; ahal. *beran*, porter; ancien frison *bera*, porteur; ancien norois *bör*, ib.; d'où ahal. *bero*, porteur. On aurait donc les significations porteur, homme fort, homme, vassal, etc.; cependant cette hypothèse est trop problématique. Il faut chercher une autre étymologie; ou, du moins, en laissant de côté le commentateur, dériver de *bairan* d'autre façon. *Barn*, autrefois commun à tous les idiomes allemands (*bearn* en anglo-saxon, *bern* en frison), signifiait infans, proles, un être humain quelconque (Ottfried I, 11, 13); l'anglo-saxon *beorn* a le sens de homme, un grand; de *bairan*, *beran*. Là est l'origine immédiate de notre mot *baron*; ce qui n'empêche pas que le *baro* de la basse latinité, si vraiment il est d'origine étrangère, appartienne à la racine *bairan*; mais il faut séparer *baro* et *baron*, quant à la signification. Cfr. les expressions aujourd'hui perdues: *Bar*mann, homme obligé à payer un cens; *bar*schalk, espèce d'homme libre. Dér. **barnage, barnaige** II, 303. 317. 341, corps ou assemblée de la noblesse, naissance illustre, grandeur d'âme, vaillance: **barnet, barne**, baronnage, baron, corps de nobles; **barunie, baronie** II, 285. 345. 354, mêmes significations que barnage; **barnilement**, noblement; **embarnir**, devenir fort, croître, devenir gros; **bernage**, suite, équipage d'un grand

[redacted]

12 siècle. Li Romans d'Alixandre
éd. Michelant

...eval marqué de
...en tête 138
...3. barrières, palissades
...ne ville
...er 238 à f. crieur public.
...r sp. joie gaieté, hardiesse
...ne. 88. marché, vente
...t 27 bruit, vacarme, bataille
...t 40. cheval tirant sur le roux.
...bauloier 113 - voltiger.
...64. balai
...o joyeux, hardi
...efroi 63. 64. tour de bois
...nétrer sur les remparts d'une
...
...r (fiffer 14 v. bufert) - jouter
... - chasser (biffen?)
...iche
...t: bonière obm. à.
...on breteis 173. 33

blastenge - blame 472
blois - bleu 87
blous 34. 270. privé de (blot?)
boisdie 4. 221. perfidie, ruse, méchanceté
trahison
boiser 470. tromper, trahir
bonière ou bournière 540. 27 (éfoilé?)
bosnes! 213. 312 bornes
bongarant 144. étoffe de poil de chèvre
bovion, bouyon 131. grosse flèche
braidis 269. rétif
braon (off) chair des membres
bricon 220. misérable, coquin,
méchant, garnement.
brogne sp. cotte de maille (brünne
287. 27. 30. 68
broi 395 sorte de chasse
bruel 56 petit bois, taillis
bruier 549. épervier, bâtard
bruier. 44. brûler
bufoi 36 à souf., orgueil, hauteur
jactance, ostentation

...on pt. brovion - lacet, piége, appeau. v. bret
~~...iz mill. f. bretèche~~
...erole, m. batelier, gondelier Bon. des P.
..., bégayer (Parthen).
...nigaud. Vi.
..., nigaud, patois de la Corrèze
..., niais, benêt, (Wallon) bataw, provenc.
..., baril Rabel (barrau ou barau, en provençal, petit baril à goul
..., farre la b. - Rabel. II. 258 évit. Burgaud. + Rathéry

seigneur, genre de vie d'un grand seigneur.

Baronie v baron.

Barre, bare II, 356, (barre,) retranchement, clôture; en terme de droit, exception, défense, fin de non-recevoir; de là notre barreau, barrière; **barrer**, (barrer,) enfermer, enclore; débattre, contester; du celtique: kymri *bar*, pl. *barau*, branche, etc. V. Dief. Celt. I, 184 (279 A). C'est à la même racine qu'appartiennent nos mots *embarras*, *embarrasser*, *débarrasser*, et peut-être *barrique*, *baril*, dans l'ancienne langue **bareil, bariel**, diminutif **barisiel, barisel** R. d. l. V. p. 82. Cfr. le breton *baraz* = baquet.

Barrer v. barre.

Barrier v. berrier.

Barnier v. berrier.

Barunie v. baron.

Bas, basse, large, gros et court (trapu), bas; dérivé de *bassus*, mot de la langue populaire, sans aucun doute; car il se trouve souvent comme nom propre. Isidore, dans son glossaire, traduit *bassus* par *crassus, pinguis*; et Papias, tout en lui donnant le même sens, est le premier qui lui attribue la signification de *humilis*. Cfr. Fuchs p. 193. La signification primitive est donc crassus, pinguis, comme le prouvent encore l'italien bassotto, gros, gras, et les significations que *bas* a dans la langue d'oïl. V. Jubinal N. R. II, p. 260 un exemple de *bas*, où il ne peut être question de profondeur. On a essayé fort inutilement de dériver *bas* de *βάσσων* pour *βαθύτερος*; ou du celtique, en se basant sur le breton *bâs*, peu profond. On s'aperçoit au premier coup d'oeil que, pour le sens, cette dernière étymologie est tout à fait fausse. *Bas*, en opposition avec *sovrain*, signifiait les choses temporelles, d'ici-bas, *sovrain*, les choses célestes, éternelles; **basse ore**, soir; cfr. halt; empl. subst. II, 384; **voler du bas**, ruser, faire par astuce; adv. **bassement**, en bas, bas. De *bas*, on fit **bassece**, employé t. I, p. 55 dans le sens que je viens d'expliquer pour *bas*; **baisser, baissier**, baisser, abaisser, abattre; comp. **abaisser, abaissier** I, 128. 337. II, 162, abaisser, rabaisser, humilier, déprimer; *abaisser honor*, manquer au respect dû à qqn., ou à sa charge.

Bas v. bac.

Basme v. bausme.

Bassece v. bas.

Bassement v. bas.

Bastard, bastart, s. s. et p. r. **bastarz, bastars** I, 344, bâtard; lmâ. *bastardus*; **bastardon**, petit bâtard. *Bastart* est un mot qui ne se montre pas avant la seconde moitié du XIe siècle, et le premier à qui on l'appliqua fut, selon l'histoire, Guillaume, duc de Normandie, conquérant de l'Angleterre. On a décomposé *bastart* en *bas-tart*, parce qu'aux XIIIe et XIVe siècles, on trouve *fils, fille de bas*, pour *bastart* (enfans de bas Phil. M. 11610), *venir de bas* = ex illegitimo concubitu; et l'on a cru retrouver son origine dans le celtique *bâs* = bas et *tard* = extraction, ainsi *bastart* = de basse extraction: gallois *basdars*, breton *bastard*. Par malheur *bas* n'est qu'une orthographe altérée de *bast*: *fils, fille de bast, venir de bast*, comme le prouvent les chartes les plus anciennes et les plus correctes. Il faut donc lire *bast-art*. D'après cela, l'étymologie indiquée se réduit à rien, et les prétendues racines celtiques m'ont tout l'air d'être empruntées au roman. *Bastart* a une origine allemande. En comparant

la signification du verbe *bastir* (s. v. *baste*) à celle de quelques-unes de nos expressions populaires pour désigner une action dont je dois passer ici le nom sous silence, je serais tenté de dériver *bastart* de ce mot et de la terminaison *art*, qui vient, en général, du gothique *hardus*, ahal. *hart*. Cfr. liart. [On sait que *art, ard,* se joint aux noms et aux verbes; que les mots en *ard* désignent des personnes, quelquefois des animaux (des choses plus rarement), et que leur signification a d'ordinaire quelque chose de rabaissant, de dénigrant, en général de mauvais.] On s'expliquerait facilement ce que c'est qu'un *enfant basti*, par abréviation *un bastard*. Cependant les expressions *fils de bast*, etc., ne permettent guère cette étymologie. — Le substantif allemand *bast* signifiait proprement *cortex, cutis;* mais il avait développé un grand nombre de significations, parmi lesquelles je citerai celles de liber, aubier, ligature des souliers, de bât, de chose de peu de valeur, chose vile. Ce *bast* est peut-être la racine de notre *bât*, anc. franç. *bast*, lmâ. basta, bastum; le nom de la ligature a été transporté à celui de la chose même, ou bien il ne serait pas impossible que les premiers bâts eussent été faits d'aubier, de tresses d'aubier. En Suisse, *bast* signifie encore bât. Il y a cependant une raison pour ramener bât à la famille de baston = bâton, v. ci-dessous. Quoi qu'il en soit, *bast* = bât forme le radical du mot bastard, c.-à-d. enfant du bât, expression populaire péjorative, qui a sans doute pris naissance dans le sud, où il y a beaucoup de mulets, d'ânes, et où leurs conducteurs avaient l'habitude d'établir leur couche sur les bâts. On sait assez la vie que ces conducteurs de mulets menaient avec les filles d'auberge, pour croire à un grand nombre d'enfants conçus sur les bâts, et à une généralisation de ce nom Cfr. du reste coitrart s. v. cotre, et l'allemand bankart, bankert, filius naturalis, spurius, de bank, banc; et, dans la langue du peuple, von der bank fallen, en parlant d'un enfant, signifie avoir une naissance illégitime. Si l'on admet pour bast l'étymologie allemande, et non pas celle qui le rapproche de baston, l'explication du mot bastart dont j'ai parlé en premier lieu, touche de très près, par son origine, à celle indiquée plus bas; car bastir de bestan, basten, et bast sont de la même famille.

Baste, couture grossière, faufilure; vb. **bastir**, aujourd'hui *bâtir*, attacher des pièces les unes aux autres en les cousant à grands points; de l'ahal. *bestan*, raccommoder, rapiécer, du subst. *bast*.

Bastille v. baston.

Bastiller v. baston.

Bastir, bâtir v. baston. Ne confondez pas avec *bastir* s. v. baste.

Baston, **bastun** II, 345. 387, bâton, toute espèce d'arme offensive et défensive; dim. **bastoncel**, petit bâton, houssine. Le mot qui sert d'origine à *baston* (DC. basto) appartenait sans doute à la langue populaire et il est de la famille du grec βαστάζειν, porter un fardeau, porter, soutenir. En partant de ce point de vue, c.-à-d de l'idée de support, base, couche, on peut rapporter *bât* à la même racine (cfr. bastard), ainsi que les mots **bastir** II, 357. 369, bâtir, établir, composer, former; (cfr. plaid); **bastille**, tour, château, forteresse; siége d'une

ville ou d'un château; **bastiller**, assiéger.

Bataille, batailler v. batre.

Batailleur v. batre.

Batailliez v. batre.

Batant v. batre.

Bateaus v. batel.

Batelller v. batre.

Batellous v. batre.

Batel, s. s. et p. r. **bateaus, batiaus, batus**, bateau; lmâ. batus, batellus; de l'anglo-saxon *bât*, petit vaisseau.

Batesme v. baptisme.

Batestal v. baptestal.

Batiaus v. batel.

Batisier v. baptisme.

Batre, battre, battre; de *batuere; venir batant* II, 376; *tot batant*, battant, tout courant, en toute hâte. De là **bataille** II, 390, bataille, corps de bataille, principal corps d'armée; *bataille campel, champel, champal, campel, campal*, bataille rangée; *bataille nomee*, combat dont le sujet et le jour sont indiqués; *faire bataille*, faire du bruit, se plaindre de qqch.; vb. **batailler, bateiller**, combattre; d'où **batailleur, batailliier**, guerrier, soldat, querelleur; adj. **bateillous**, belliqueux, guerrier, vaillant. Comp. **abatre** I, 82. 233, renverser, abattre, vaincre; abolir, supprimer; *abatre la verite* II, 64; part. empl. subst. *abatut* II, 73, le tombé, le mort; **rabatre** I, 337, abattre à son tour, rabattre; — **desbatre, debatre**, débattre, agiter, frapper; subst. **desbat, debat**, débat; dér. **debateis**, action d'agiter; — **esbatre**, amuser, divertir, se réjouir; d'où **esbatant** propr. part. prés., gai, gaillard; **esbatement**, amusement; — **combatre, combatre** I, 59. 193, combattre, battre, débattre; subst. **combat**, combat, débat; dér. **combateres, combateor, combateur**, combattant, assaillant; **combatant** propr. part. prés., propre au combat; (tous ces composés avec les variantes de com;) — **embatre, enbatre, anbatre** I, 74. 188. 286, pousser, lancer, enfoncer; abattre, renverser; *s'embatre* II, 140, s'élancer sur qqch., entrer.

Baube (balbe), bègue; de *balbus;* ital. balbo; de là **balbier** II, 386, balbutier; **abaubir, ebaubir** H. d. V. p. 235, étonner, surprendre, effrayer; ainsi notre ébaubir signifie proprement faire bégayer.

Bauçant, bausan, bauchant, taché de blanc; couleur de pie, en parlant des animaux, en général tacheté; de *balteus, baltius*, bord, bordure, ceinture. Le simple s'est conservé dans l'ital. *balza*.

Bauchant v. bauçant.

Baud, baudement v. bald.

Baudequin, étoffe de soie et d'or, et, par extension, baldaquin, parce qu'on se servait de cette étoffe pour faire les dais. Le nom de *baudequin*, donné à l'étoffe lui vient de la ville d'où on la tira d'abord, *Bagdad*, en italien *Baldacco*. *Baudequin* était aussi le nom d'une petite monnaie. V. DC. baldakinus, moneta.

Bauderie v. bald.

Baudir v. bald.

Baudor v. bald.

Baudre v. baldret.

Baus, baut subst. v. baler.

Bausme, basme I, 327. II, 181. baume; *balsamum;* de là **embasmer** II, 181, oindre, embaumer.

Baut v. bald.

Baut subj. de *bailler* I, 245.

Baux, baus v. bald.

Bausan v. bauçant.

Be pour **De**, Dieu II, 403.

Beals v. bel.

Bealtet v. bel.

Beaus v. bel.

Bec, s. s. et p. r. **bes**, bec; mot d'origine celtique, comme le prouve le passage suivant, où il est question d'Antonius Primus, général de Vespasien: Cui Tolosae nato cognomen in pueritia *Becco* fuerat, id valet gallinacei rostrum (Suétone, Vie de Vitellius XVIII.). Breton *bek*, gallois *beic*. De là **bechier**, becqueter; **bechet**, **becquet**, brochet (poisson); **besche**, **besque** R. d l. V. 240, avec *s* intercalaire, bêche; *bannir sur la besche*, sous peine d'être enfouie; supplice pour les femmes qu'il n'était pas d'usage alors de pendre; **bescher**, bêcher. Nos mots *béquille*, *bécasse*, *abéquer*, ont la même racine.

Bechet v. bec.

Bechier v. bec.

Becquet v. bec.

Beer v. baer.

Beeste v. beste.

Beffe, moquerie; **beffer**, se moquer de quelqu'un, le tromper; **beffler**, ibid. Notre *baffouer* n'est qu'une forme allongée de *beffer*. De l'allemand *baffen*, *baeffen*, résonner, aboyer?

Beffer v. beffe.

Beffler v. beffe.

Befreit v. berfroit.

Behorder v. horde.

Behort v. horde.

Behourder v. horde.

Behourt v. horde.

Beisier v. baisier.

Beivre v. boivre.

Bel, **biel**, **bieu**, **beals**, **biaus**, **beaus**, **biau** I, 96. 100. 105. 155. II, 254, agréable, gentil, joli, cher, (bel) beau; *bellus*; *estre bel à qqn.* I, 273; adv. **bellement**, **bielement**, **belement** I, 130. 137. 223. II, 75, bellement, agréablement, gentiment, doucement, chèrement; de là **bealteit**, **biaute** I, 148, beauté; **abelir** I, 378. II, 313, plaire, être agréable, charmer; **ambeleter** I, 75 propr. d'un diminutif belet, embellir, enjoliver. — Beau, dans nos compositions beau-père, belle-mère, etc., voy. mere.

Bele, belette, peau de belette. Le terme moderne est un diminutif de bele. *Bele* dérive de *bella*, beau, belle. Cfr l'anc. anglais fairy, le bavarois schönthierlein, le danois kjönne, belette. On a souvent dérivé ce mot du kymri *bele*, martre, ou de l'ahal. *bilih*, auj. *bille*, zizel; mais il est, je crois, inutile d'aller si loin.

Belefroi v. berfroit.

Belement v. bel.

Belloi v. loi.

Ben v. bien.

Benefice v. faire.

Bende v. bande.

Beneichon v. beneir.

Beneiçun v. beneir.

Beneir I, 320, **beneistre**, **benistre** I, 321; **beneiçun**, **beneichun** I, 282. II, 293, bénédiction; *benedictio*. Cfr. maleir.

Beneistre v. beneir.

Benigne (m.) I, 78, benin; *benignus*, prov. benigne; adv. **benignement**, ib.; **benigniteit**, **benigneteit** I, 213. 322, bénignité, douceur; *benignitas* (benignitat).

Benignement v. benigne.

Benigneteit v. benigne.

Benigniteit v. benigne.

Benistre v. beneir.

Ber préfixe v. loi.

Berbis, **barbis** II, 361. 387, brebis; de *berbex* pour *vervex*, lmâ. *berbix*; de là **bergier**, **bregier** II, 387, R. d. l. V. p. 79, par le rapprochement du *r* à la consonne initiale, comme dans brebis — berger; **bercil**, bergerie, étable à moutons, aujourd'hui bercail.

Bercer, **berser**, **bierser** I, 265. II, 312, tuer avec un trait ou une flèche, chasser à l'arc; **bercerie** II, 343,

[redacted]

braon – mollet in Ze Jus Adan v.
Adam de la Halle (XIII siècle) :
baron – mari, ibid.
bouchiaus – tonneaux. ib.
baisseletes – femmes. ib.
brubeilles – sottises. ib
baiens (pois) – noir. Adam de la Halle.
ber (le vassal ber) – léal, loyal. Ogier l. D. 26.
bailli – malement balli in Garin. – mal-mené.
bran, Garin – glaive
bienfais. Garin – dons, offrandes.
béer (où il veut et bée, où il v. et désire). Thib. de Nav.
beivre – breuvage. Marie de Fr.
berchun – berger. Marie de Fr.
bedeau – Küttel.
benus – ébenier (l. Ebenus). Floire et Bl.
ber – homme généreux, d'un grand coeur. Floire et Bl. :
Ne sui pas si preux, ne si ber.
Jubinal. Nouv. rec. de Fabl. 1. 2
Im Gral. bez. ber Zeld.
benoist, bénit. Heptam
beluter pour bluter, Hept. 69.
begade, une fois, une courte séance, en saintongeois cf. vegnade
béguer, begueter (becgueter, Rabelais) bégayer. Contre
baudouinage, Rabel. accouplement de baudets.
bécus, nés bécus, nasus aquilus (glos. du XV s. à Jacob)

fernaige v. barnaige.

Berbiz, mot arabe qui nous est venu par les croisades, il signifie: désert. F.

Bertouder, bestourder — tondre

besons - besoin

best - bête. F.

biabeiz - gaillé - beauté. F. = Roquefort.

berchun - berger - Marie de France.

armes de chasse, l'arc et les flèches; **berseil, berseil,** but, auquel on vise; **berseiller, berseiller,** atteindre. Racine? L'origine que lui donne DC., de *bersa*, haie, clôture, dans lequel Carpentier retrouve le breton *berz, bere'h,* empêchement, défense, d'où *bercer* = chasser dans un parc, n'est pas du tout soutenable. *Bercer* n'a jamais eu la signification de clore d'une haie ou de protéger, et la signification de bercer ne se rapporte pas seulement à la chasse dans les parcs. Ménage, au mot berser et dans ses Origines ital., donne à berser une fausse origine.

Berser v. bers.

Berserie v. bercer.

Berseil v. berbis.

Berstreit v. berfroit.

Barele (altération de barele, prov. baralh, baralha), dispute, contestation, querelle, désordre. Ce mot paraît se rapporter à la même famille que *barat*, v. s. e. v.?

Berfreit v. berfroit.

Berfroit, berfreit, berefreit, belefroi, befreit, beffroi, c.-à-d. dans le principe, espèce de tour roulante, en bois, que l'on faisait approcher des murs d'une ville assiégée, afin que les soldats qui se trouvaient dans cette tour pussent, en toute sûreté, lancer des projectiles dans la ville. Plus tard on donna le nom de *beffroi* à une tour située dans l'intérieur d'une ville, et dans laquelle se trouvait une cloche. La sentinelle placée dans la tour devait sonner l'alarme en cas de danger. Enfin on nomma *beffroi* la cloche d'alarme elle-même. De l'almâ. *bercvrit, bervrit,* même signification que la primitive de notre beffroi; lmâ. berfredus, belfredus.

Bergier v. berbis.

Bernage v. baron.

Berrier, berruier, beruier, barruier, baruier II, 336, éclaireur, soldat d'avant-poste, dont la valeur était devenue proverbiale. D'après M. d. F. I, 54 on donnait aussi ce nom à des chasseurs. Primitivement *berrier* a signifié un habitant du Berry, puis il est devenu appellatif. Pourquoi et comment?

Berruier, beruier v. berrier.

Bers, baron v. baron.

Bers, biers, biere, bierch, berceau; dér. **bercuel, bercol** I, 71, ib.; lmâ. *berciolum* (v. DC. s. v.); **berser, bercer,** bercer. Ces mots ont-ils quelque affinité avec *bercer* cité plus haut? Ménage dérive bers de versus, a vertendo, à cause qu'on le remue pour bercer l'enfant.

Bersail v. bercer.

Bersailler v. bercer.

Berseil v. bercer.

Berseiller v. bercer.

Berser, chasser v. bercer.

Berser, bercer v. bers.

Bertauder v. bertoder.

Bertoder, bertauder, bertouder I, 266, bretauder (par transposition du *r*), tondre, couper, châtrer, puis, par extension, se moquer, tourmenter. Ce verbe, hormis la terminaison, nous vient tel quel du celtique. On voit par l'ancien irlandais que l'infinitif était simplement le substantif du verbe et qu'on avait des infinitifs dérivés avec *ad, ed, id, ud,* etc. Or, *bertod* représente la racine celtique *berth, bert,* gallois *berth* (adj. et subst.), riche, beau, parfait, avec *ud;* de sorte que *bertoder* signifie propr. ôter ce qui rend beau, parfait, décompléter une personne, si j'ose m'exprimer ainsi. On trouve *berrthar* = tondeatur dans un manuscrit irlandais du dixième siècle. (Würzbourg).

Bertouder v. bertoder.

Bes préfixe v. loi.
Besaive v. aive.
Besche v. bec.
Besloi, besloi v. loi.
Besognier v. soin.
Besognol v. soin.
Besoig v. soin.
Besoignable v. soin.
Besoignal v. soin.
Besoigne, besoigner v. soin
Besoigneus v. soin.
Besoignos, besoignus v. soin.
Besoin v. soin.
Besoing v. soin.
Besoingnos v. soin.
Besoinos v. soin.
Besongne, besongner v. soin.
Besoniable v. soin.
Besque v. bec.
Bestancier v. tenser.
Bestant v. tenser.
Beste I, 394, bête; *bestia;* I, 151 on lit **beeste**; d'où provient ce redoublement de l'*e*? cfr. le bas-saxon *beest*, bête; **bestiole** II, 309, bestiole; *bestiola;* **bestial**, bestial; *bestialis;* **bestialment** II, 233, bestialement.
Bestenc v. tenser.
Bestencer v. tenser.
Besteng v. tenser.
Bestial, bestialment v. beste.
Bestiole v. beste.
Bestordre v. tordre.
Bestors v. tordre.
Besuigner v. soin.
Beté v. beter.
Beter II, 87, emmuseler, et poursuivre, donner la chasse; de l'anglo-saxon *baetan*, allmâ. *beisen*, faire mordre (dans le frein) et *erbeisen*, donner la chasse. Comp. **abet**, instigation; finesse, ruse; lmâ. abettum; **abeter**, tromper, ruser, donner le change, se moquer; **forbeter**, ib. Le part. passé **beté** se trouve souvent employé avec le substantif *mer*, pour désigner une mer éloignée (cfr. Rayn. L. R. II, 216, betat), et le texte latin de Brandaine traduit *beté* par coagulatum (cfr. sanc vermelh *betats*, sang vermeil coagulé). Ce *beté* dérive-t-il également de *beisen*, et de quelle manière sa signification s'est-elle développée?
Beubance v. bobance.
Beubancier v. bobance.
Beubant v. bobance.
Beveor, beveres v. boivre.
Beverie v. boivre.
Bevre v. boivre.
Biaus v. bel.
Biaute v. bel.
Bice v. biche.
Biche, bice, bisse II, 212, biche. Selon les uns, forme collatérale de *bique*, chèvre; mais bique n'aurait jamais produit *bisse;* selon d'autres, biche dérive de *ibex*, langue d'oïl **ibiche**, chamois. Pour la forme, il n'y aurait rien à dire; mais le passage de la signification de chamois à celle de biche n'est guère admissible.
Bie v. bied.
Bied, bie I, 189, lit (d'une rivière); de l'anglo-saxon *bedd, bed,* ancien norois *bedr,* ahal. *betti,* allmâ. *bette,* lit; quoique ces mots n'aient pas la signification particulière de *bied.* Cfr. Dief. G. W. s. v. Badi I, 254.
Biel, bielement v. bel.
Bien, ben I, 223, bien, beaucoup, fort; *bene; être bien de qqn.* II, 90, être en grâce auprès de qqn.; subst. bien, richesse, fortune, avantage; comp. **maubien**, malheur. Cfr. bon.
Bienaürous, bienaürousement v. aür.
Bienaürteit v. aür.
Bienestance v. steir.
Bieneürous, bieneüros, bieneürosement v. aür.
Bieneürteit v. aür.
Bienfait v. faire.

bienviegner – souhaiter la bienvenue – bann. Roumanie.
Roquef. – bienveigner.

bisse – Roq. bise – biche. Gindin.
blandissure – fausse caresse, flatterie. F.
bled, blef, bleif, bleis, bleit – blé. F.
bestorné – corrompu. Guiot de Pr.
besoig (Floire et Bl. II. 1039) – affaire, besogne
, Vallet, fait-il, mien escient.
Petit avez besoig veu
comme nous dirions aujourd'hui : vous avez peu d'expérience.
beter. v. intr. (Floire et Bl.) – combattre ; littér. mordre
Ensemble ces puceles vait la dame joer
Et font ces ours beter, ces joeur t'aborer.
Bueves de Comarchis. B. I. n. 75
A pie estoit, el poing le bran letré. Fol. 111.
Et ce defant en guis d'ors beté.
Chanson du vilain Herois.
A. de L.

bier. Eracles v. 2586 :
La mescine vait molt tranblant
Et pert molt bier à son sanblant
q'le a là-fors tel rose oïe,
Dont ne s'est gaires esgoïe.
bigearre, bizarrerie. Bon. des Perier.
bevras, boiras. ib.
besiat, ou beziat, douillet, mignard, mot languedocien, Bon. des P.

bistarde. – outarde, Trappgans (avis tarda) – noch jetzt der in der Champagne gebräuchl. Namen. Floire et Bl. (~~[illegible]~~ abetarde u. betar

itarde (otis tarda), Deux-Sèvres, bitard, Rabelais et en Poitou.

bigot. Hat sich d. Name von ~~bigot~~ cagot. welcher Du Cange Gloss. erklärt. Cagoti non fuerunt monachi etc, sed genus quoddam hominum caeteris odiosum. – Simile genus hominum exstatin Britannia minori quos cacosos appellant; patriae (lingua) caqueus, cacous, coquins etc. Noch jetzt ist in Nordostbretagne Cacou ein Schmuggelwort

blanchet, un petit blanc, un denier Tathelin

blanque. f. mettre à la bl. –, à la lotterie, Bos. des Periers

bigne f. bosse. ib

Bienfet v. faire.

Bienfetor v. faire.

Bienveuillant, bienveuillance v. voloir.

Bienveillant, bienveillance v. voloir.

Biere, bierch v. bers.

Biere, bierre I, 407, bière, coffre où l'on enferme un corps mort, cercueil, et sorte de brancard propre à porter un malade, litière. On trouve quelquefois *bar* dans le même sens. De l'allemand: ahal. *bâra*, civière, brancard; anglo-saxon *baer, bére*, ibid.; goth. *bairan*, porter; anglo-saxon *baeran*, ibid.

Biers v. bers.

Bierser v. bercer.

Bieu pour Dieu II, 403.

Bieu, beau v. bel.

Bigot nom donné aux Normands, terme injurieux. On trouve dans DC. s. v. Bigothi: V. Chron. 3. Hist. Franc. de Rollone primo Normannorum Duce: „Hic non est dignatus pedem Caroli osculari, nisi ad os suum levaret. Cumque sui comites illum ammonerent, ut pedem Regis in acceptione tanti muneris (Neustriae provinciae) oscularetur, lingua anglica respondit, *Ne se bigot*, quod interpretatur, Ne per Deum. Rex vero et sui illum deridentes, et sermonem ejus corrupte referentes, illum vocaverunt *Bigoth*, unde Normanni adhuc Bigothi vocantur.“ Cette anecdote, bien que vraisemblable, peut avoir été inventée; mais, en tout cas, cette origine est meilleure que celle donnée par M. Francisque Michel, qui dérive très-artificiellement *bigot* de Visigothus, parce que les Normands sont de race allemande. En admettant l'origine citée dans DC., comment expliquer le *t*? car les Normands doivent avoir prononcé *god*, anglo-saxon *god*, ancien-norois *gudh*, et le *d* ne remonte pas au *t*. La signification que nous donnons à *bigot* date du XVIe siècle. Estienne Guichard dér. ridiculement *bigot* de l'hébreu bagad, transgresser, prévariquer.

Bis préfixe v. loi.

Bis, gris cendré, noirâtre, noir; **bise** II, 252, contrée du nord, nord, vent du nord. Cfr. le latin aquilus et aquilo. Vossius dér. *bis* d'un hypothétique *bysseus*, de couleur coton; et, outre que les noms des couleurs sont sujets à beaucoup de variations, il a pour lui la signification du grec *βύσσος*, soie brune du coquillage appelé pinna marina. On a aussi songé à l'allemand pour l'origine de ce mot: ahal. *pîsa, bîsa*, allmâ. *bîse*, signifiaient vent orageux, vent furieux, nommé plus tard *beiswind*. Il s'agirait de savoir si *pisa* est primitif en allemand; alors *bis* pourrait dér. du mot qui désigne la contrée des vents et des orages, la contrée noire, comme on nommait le nord.

Bisclaveret II, 215. Bisclaveret ad nun en Bretan, Garwal l'apelent li Norman. M. d. F. I, 178. V. Garol. Ritson pense que *bisclaveret* est une altération du breton bleiz-garv (garo), bleiz = loup, et garol. Il y a dans le breton le même pléonasme qu'en français.

Bise v. bis.

Bisse v. biche.

Biu pour Diu II, 403.

Blahmer v. blasme.

Blamer v. blasme.

Blanc, blanque, blance, blanche II, 226. 373. 381, blanc; de l'ahal. *plank, blanch*, blanc; de là **blancheor, blançor, blanchor** II, 348, blancheur.

Blancheor, blanchor v. blanc.

Blançor v. blanc.

Blandir II, 224. 355, flatter, caresser, gagner par de belles paroles; *blandiri*; de là **blandissement** II, 19,

cajolerie, flatterie, caresse; comp. **reblandir**, flatter, caresser, ménager, faire la cour.

Blandissement v. blandir.

Blanque v. blanc.

Blasme, blâme, reproche; **blasmer, blahmer, blamer** II, 249, blasphémer, blâmer, faire des reproches; — **blastenge**, blâme, reproche, injure, outrage; **blastenger**, blâmer, faire des reproches, blasphémer, dire des injures, outrager; de *βλάσφημον*, *βλασφημεῖν* — *βλασφημία*. Il faut remarquer le remplacement curieux du *f* par *t* dans *blastenge*. A cause de la racine *βλάπτω*, *φήμη*?

Blasmer v. blasme.

Blason, blazon II, 380, bouclier, écu, proprement écu à armoiries; de là **blasonnier**, celui qui fait les écus. La signification que nous donnons à *blason* est bien postérieure au XIIIe siècle; mais il eut de bonne heure, en provençal (blezo, bleso), celle de gloire, éclat, comme aujourd'hui en espagnol. On dérive *blason* de l'allemand *blasen*, trompetter, parce que le héraut du tournoi trompettait avant de décrire les armes d'un chevalier; et l'on se fonde sur ce que l'anglais *blaze*, de l'anglo-saxon *blaese*, signifie flamme, flambeau, étoile à la tête d'un cheval, appel. Mieux vaudrait dériver *blason* directement de *blaese*, de là éclat dans l'écu, distinction, gloire.

Blasonnier v. blason.

Blastenge v. blasme.

Blastenger v. blasme.

Blazon v. blason.

Ble v. bled.

Blecier, blescier I, 86. 369. II, 180, blesser, endommager, tailler en pièces. Selon M. Diez ce mot dérive du norois *bletta*, souiller; mais ni la forme ni le sens ne concordent. Je préférerais l'allmä. *bletzen*, rapiécer, *bletz* (pour blez), pièce, d'où *blesser*, mettre en pièces, allmä. *ze-bletzen*; goth. *plats*, *ἐπίβλημα*; bavarois *pletzen*, mettre une pièce, rapiécer.

Bled, blef, bleif, ble, s. s. et p. r. **blez, bles, bleis** I, 86, blé, toute espèce de grain. On dérive ordinairement *bled* de l'anglo-saxon *blaed*, *bled*, plante, fruit, bénédiction. Les idiomes allemands nous ont fourni trop peu de termes agricoles, pour qu'on puisse admettre cette dérivation; peut-être même la prétendue racine dérive-t-elle du roman. L'origine de *bled* doit se trouver dans le latin ou le celtique. C'est ce qu'a senti M. J. Grimm, mais le kymri *blawd*, farine, qu'il propose comme racine de *bled*, ne va pas, quant à la forme.

Blef, blé v. bled.

Blef, bleu v. bloi.

Bleif v. bled.

Bleis v. bled.

Bleme v. blesmir.

Blemir v. blesmir.

Blescier v. blecier.

Blesme v. blesmir.

Blesmir, blemir, frapper, battre, froisser, blesser, salir; adj. **blesme, bleme**, blême; de l'anc. norois *blâmi*, couleur bleuâtre, de *blâ*, bleu. Dans ce mot le *s* est intercalaire et sa signification primitive a été celle de faire des taches bleues, sc. en frappant.

Blet, adjectif dont on n'emploie guère que le fém. **blette**; il se dit des fruits qui sont mous sans être gâtés. A Metz on dit poires *blosses*, en Franche-Comté *blesses*; dans les mêmes provinces on appelle *belosse*, *blosse*, une espèce de prune fort commune, dont l'arbre s'appelle *belossier*, le *pelossier* de nos dictionnaires. C'est le propre de toutes

les prunes et poires sauvages de n'être mangeables que lorsqu'elles sont *blosses*, *blettes*, de là le nom du prunier sauvage. Dans le Hainaut on dit *blétir*, devenir mou, blet. Ce mot est peut-être d'origine allemande; cfr. suéd. *blöd*, *blöt*, tendre, mou, humide; *blöta*, humecter; dan. *blöd*, tendre, doux, *blöden*, amollir, ramollir. Cependant le breton a aussi *blôd*, mou, tendre, délicat, vb. *blôda;* kymri *blydd*, plein de sève, mou, tendre, et peut-être encore de la même famille *blodwy*, mou, blet, mûr, *blodeus*, mûrir. Je ne connais pas de formes en s final. Cfr. blos.

Bleu v. bloi.

Bles v. bled.

Bliad v. blialt.

Bialt, **bliaut**, **bliad**, s. s. et pl. r. **blials**, **bliaus**, **blians**, vêtement de dessus, en soie et d'ordinaire brodé d'or, pour hommes et pour femmes; étoffe propre à ce vêtement. Selon DC. de la racine celtique *bliant*, fine toile de lin? De l'ancien frison *bli*, couleur; adjectif *bli*, beau, bon, avec la terminaison *alt*, *ald*?

Blials v. blialt

Blians, **bliaus** v. v. blialt.

Bliaut v. blialt.

Blocher, heurter, choper, trébucher; mot encore en usage dans le patois de Montbéliard, sous les formes *blutcher*, *biutcher;* de l'allemand *blotzen*, *blutzen*, cadere, allidere.

Bloi, **bloie** I, 386, blond ardent, jaune. *Bloi* était synonyme de *blond* (v. ce mot), comme le prouve l'épithète de *blonde* et *bloie* donnée à Yseult; mais, dans le principe, ce mot a signifié aussi *bleu*, ainsi qu'on le voit par le passage suivant: E gunfanuns blancs e *blois* e vermeilz (Ch. d. R. p. 40, cfr. p. 70); car on ne saurait guère comment, dans la mêlée, un gonfanon *blond* se distinguerait d'un *blanc*. *Bloi* dérive de l'ahal. *blao*, *blaw*, flavus et caeruleus; ancien norois *blar*, ib ; ancien saxon *blâu*, gén. *blâwes*, anglo-saxon *bloev*, *bleo*. C'est dans une forme semblable à ces dernières que **blef** II, 243, bleu, a son origine; le *f* peut reposer sur un fém. blave, bleve, cfr. prov. blau, f. blava. *Bleu* n'est qu'une forme distinctive de bloi. Cfr. pau, poi, peu.

Blond, **blonde**, blond; lmâ. blundus, blondus; de l'anglo-saxon *blonden*, mélangé, teint, puis gris, fauve; ancien norois *blendinn;* de sorte que *blonden-feax* (feax = chevelure) signifie à cheveux mélangés, c.-à-d. gris, de là blanc, de couleur claire, blond. Les changements de signification que les noms des couleurs ont éprouvés sont si grands, que celui-ci n'a rien d'extraordinaire. De là **blondir**, user d'art pour paraître ou faire paraître blond.

Blondir v. blond.

Bloque v. bocle.

Bloquier v. bocle.

Blos, **blous**, dépouillé, privé; mot qui se rencontre surtout dans les auteurs picards; de l'allmâ. *blôz*, nudus, mot dont les origines sont encore à éclaircir; car l'ahal. *plôz*, qui se montre une seule fois, signifie superbus; par contre, on a beaucoup de formes en *t: blott*, nudus, en Suisse et en Bavière *blutt*, sur lesquelles se fonde l'italien *biotto*.

Blostre, **bloustre**, petite motte de terre renversée par le soc en labourant; de l'allemand *bolster;* ancien norois *bolstr*, cumulus; hollandais *bolster*, coque, gousse; allmod. *polster*, culcita. Il y a en français rapprochement du *l* à la consonne initiale.

Blous v. blos.

Boban v. bobance.

Bobance, boubance, beubance, pompe, faste, grand appareil, luxe, présomption, ostentation, arrogance, vanité; **bobancier, boubancier, beubancier**, vain, qui fait étalage, fier, hautain, fanfaron, orgueilleux, prodigue; **bobant, beubant, boban**, comme bobance; de *bombus*, bourdonnement, bruit, *bombicus*, bruyant, fanfaron.

Bobancier v. bobance.

Bobant v. bobance.

Bobe v. bobance.

Bobelin v. boef.

Boce, milieu élevé du bouclier; bosse, charbon pestilentiel; **boçu**, bossu; **bociet**, plein de bosses, infecté d'une maladie pestilentielle; **bocier**, bosseler; lmâ. *bocia, bossia, bossa* — *bocius*, etc.; de l'allemand *butz*, l'extrémité de qqch., un petit bouton, en général quelque chose d'obtus, de mousse, de grumeleux, une masse, de *bôzén*, pousser (pousser en dehors, en avant). Cfr. *boter*. Notre *but*, composé *début*, et *bute* appartiennent à la même racine. *Bot* dans l'expression *pied bot* se rattache également à *butz*.

Boch, bouc M. s. J. 450, bouc. Ce mot se retrouve dans le celtique et l'allemand; mais comme M. Grimm pense que les Allemands ont emprunté ce mot du français, il faut le dériver du celtique *bwch*. Notre mot *boucher*, comme l'a déjà dit Valois, dérive de *bouc*, ainsi tueur de boucs, dans le principe; de là *boucherie*. Notre *bique* n'a aucun rapport avec *bouc;* il doit avoir la même racine que l'italien *becco* = bouc. Quelle est-elle?

Boche, boiche, bouce, bouche, buche, bouque I, 66. 145. 194. 356. II, 386, bouche; de *bucca*, creux, joue, plus tard bouche, gueule; **bouci, boussi, boussin**, bouchée, morceau. lopin; d'après *buccea*. A bouche se rapportent *bouchon* et *boucher*, obturare. Le Duchat est tombé sur cette origine, mais il a mal conclu. Le bouchon est propr. ce qui remplit la bouche, spécialement l'ouverture de la bouteille, ital. boccone, prov. boco, bocon; d'où, par analogie, on fit le vb. boucher. Honnorat s. v. bouch a aussi pensé à bouche.

Bocier v. boce.

Bociet v. boce.

Bocle, bucle, boucle, bloque II, 237, bosse, centre du bouclier; dér. **bocler, bucler, bouclier, bloquier**, bouclier. On a dit aussi *escut bucler*, c.-à-dire écu à bosse. Cfr. l'ahal. buckeler, écu à bosse. De *buccula*, joue, à cause de la ressemblance de cette bosse avec la joue, comme l'indique DC. s. v.

Bocler v. bocle.

Boçu v. boce.

Bodne, bonne, bone, borne I, 390, M. s. J. 448, borne, limite; lmâ. bodina, bodena, bonna. La forme primitive est sans doute *bodina*, d'où *bodne* et de celui-ci *borne*. Ainsi ni le grec βουνός, colline, ni le breton *born*, qu'on a proposés comme primitifs de *borne*, ne peuvent être admis. Racine: goth. *bauths* (baud), stumpf? Cfr. Dief. G. W. I, 300.

Bodon v. bozon.

Boe I, 253, boue; peut-être du kymri *baw*, boue; de là **boier**, bourbier; **emboeir** I, 134, embouer, embourber, souiller. Cfr. Dief. Celt. I, 278. G. W. I, 280. M. Chevalet place en face de boue, qu'il dérive cavalièrement de l'allem. *both*, l'anglais *bog*. *Bog* et le lombard *boga*, ne peuvent avoir le même primitif que boe.

Boef, buef, s. s. et p. r. **boes, bues, bos** II, 51, boeuf; de *bos* (bov); de là **bovier, bouvier** II, 51. 331, bou-

vier; **bobelin** I, 253, bouvier, vacher; de *bubulinus* pour *bubulcus*.

Boel, s. s. et p. r. **boiaus**, boyau; **boele**, **boiele**, **buele**, **buille** II, 391, boyaux (collectif); de *botellus* (Martial 5, 78), petite saucisse; de là **esboeler**, **esbuiller** II, 390, ouvrir le ventre, arracher les boyaux.

Boele v. boel.

Boen v. bon.

Boes v. boef.

Boge, **bouge**, sac (de cuir); **bogette**, **bougette**, valise; d'où l'ancien anglais *bogett*, aujourd'hui *budget*, que nous avons emprunté. Latin *bulga*, que Festus désigne comme un mot gaulois: Bulgas Galli sacculos scorteos appellant. La racine de ce mot se retrouve dans le celtique et l'allemand: ancien irlandais *bolc*; gallois *bolg*, *builg*; ahal. *bulga*, de *belgan*, *pelkan*. *Bouge* (espèce de chambre) est le même mot.

Bogette v. boge.

Bohordeis v. horde.

Bohorder v. horde.

Bohort v. horde.

Bohourdeis v. horde.

Bohourder v. horde.

Bohourt v. horde.

Boians v. boel.

Boiche v. boche.

Boiele v. boel.

Boier v. boe.

Boillant v. bolir.

Boillir v. bolir.

Boillon v. bolir.

Boire v. boivre.

Bois (je), baise v. baisier.

Bois, **bos** II, 228. 301, bois; lmâ. *boscus*, *buscus*; dim. **boisette** I, 192, menu bois. M. J. Grimm propose de rapporter *bois* à *bauen*, par le moyen d'un adjectif hypothétique *buwisc*, *buisc*, matériaux de bâtisse, bois. Dér. **boisiere**, bois, clairière; **boscage**, **boscaige**, **boschage** II, 244, forêt; **boschet**, **bosquet**, petit bois, bosquet; comp. **debuscher**, débusquer; **embuscher**, **embuissier** I, embusquer, mettre en embuscade, d'où **embuschement** II, 383, embuscade. Notre *bouquet* appartient à la même racine et devrait s'écrire *boûquet* pour *bousquet*. **Busche**, éclat; bûche; d'où **buscher**, abattre du bois; est de la même famille.

Boisdeur v. boisie.

Boisdie v. boisie.

Boisdif v. boisie.

Boisdivement v. boisie.

Boisel v. boiste.

Boiseor, **boiseour** v. boisie.

Boiser v. boisie.

Boisette v. bois.

Boiseur v. boisie.

Boisie, félonie, fraude, trahison, tromperie; lmâ. *bausia*, prov. bauza, bauzia; **boiser**, **boisier**, **boissier** II, 294, tromper, duper, donner le change, violer sa foi et son serment, commettre le crime de félonie; lmâ. *bausiare*, prov. bauzar; **boisieres**, **boiseor**, **boiseur**, **boiseour**, **boxeour**, faux, trompeur, qui manque à son serment, qui viole sa foi. Au lieu de ces formes, on trouve **boisdie** = *boisie*; **boisdif** (adjectif); **boisdivement**, frauduleusement; **boisdeur** = *boiseur*. Le *d* n'est sans doute qu'une imitation de celui de *voisdie* (v. ce mot), parce qu'il n'existe pas un adjectif *boise*, qui aurait pu produire *boisedie*, *boisdie*. Les formes de la basse latinité et du provençal demandent un *au* dans la racine, d'où s'est développé *oi*; cfr. savoir p. déf., pau. Quelle est cette racine? L'ahal. *bôsi*, *pôsi*, sans force, sans prix; dans les compositions, mauvais, méchant, nuisible; sot, imbécille; aujourd'hui *boese*, conviendrait pour le sens: mais la forme ne va pas, parce que

jusqu'ici on n'a retrouvé aucun radical en *au (bausi). Il est vrai que l'*ô* pourrait équivaloir à l'*au* goth., mais c'est une question qui n'a pas encore été éclaircie, bôsi, manquant dans le goth. et l'ancien norois. Cfr. gallois *bos*, abject, vil.

Boisier v. boisie.

Boisiere v. bois.

Boisieres v. boisie.

Boisine v. buisine.

Boisse, boissele v. buisson.

Boissel v. boiste.

Boissier v. boisie.

Boiste II, 118, boîte; prov. *bostia, boissa*. Ce dernier mot dérive de *pyxis*, par l'intermédiaire du lmâ. *buxis;* de *buxida* pour *pyxida* dérivent boiste, bostia (celui-ci par transposition de l'i buxdia). Cfr. DC. s. v. buxis, que Rayn. L. R. II, 233 a eu tort de ne pas suivre dans sa dérivation de boissa, bostia. Le mot **boissel, boisel** II, 182, notre boisseau (mesure) doit être un dérivé de boiste; lmâ. *bustellus*.

Boivre, bevre, beivre, baivre, boire, beire II, 122 et suiv., boire; prov. beure, ital. bevere, esp., port. beber; inf. empl. subst. II, 125; **beveres, beveor** I, 77, buveur; *bibitor;* de là **bevraige** II, 125, boisson, breuvage; **beverie**, action de boire, buverie; comp., d'après la 1re et la 4me conjug., dès les plus anciens temps, **aboivre, abevre, abevrer** et **abevrer** II, 126. 189; **emboivre** II, 126; **forsboivre**, d'après Monet, abreuver (un animal) ayant chaud; **oltreboivre**, s'enivrer, boire trop; **sorboivre**, boire outre sa soif, avec excès.

Bojon v. bozon.

Bolengier II, 139, boulanger; selon DC. s. v. boulengarius, de *boule*, parce que les pains avaient la forme d'une boule: mais il faudrait déjà avoir un dérivé *boulange;* et que signifierait-il? Cfr. Ménage.

Bolir, bollir, boillir, bulir, buillir I, 323, bouillir, faire bouillir, bouillonner, se répandre en bouillonnant, s'agiter fortement; **boillant** part. prés. empl. subst. pour la saison chaude, les canicules, v. G. l. L. I, 177; comp. **esboilir, esboulir**, bouillir, être très chaud, animer; subst. dérivé **boullon** I, 323, bouillon, c.-à-d. avec l'idée de bouillonement; **boulon**, bourbier, parce qu'il s'échappe des bulles de la bourbe. Cfr. *boule* de la même racine.

Bon, boen, boin, buen bon; de *bonus; bon feroit* II, 53; empl. subst. par opposition à méchant II, 388; subst. bien, volonté, plaisir, gré, ce qu'on désire, ce qui plaît; *bonum; avoir de ses bons* I, 146; *consentir ses bons* (en parlant d'une femme) R. d. l. V. 190; *voloir le bon de qqn.* I, 386; *faire ses bons* (d'une femme) II, 60. 68; *face de mei tut sun bon* II, 190, faciat quod bonum est coram se; adv. **bonement, buenement** I, 81. 252. II, 166, convenablement, franchement, de son propre mouvement; dér. vb. comp. **aboenir (s')** II, 99, s'abonir, s'apaiser, se calmer, se contenter, s'assujettir; transitif améliorer; **bonteit, bonte** I, 46, bonté. Cfr. bien.

Bonaür v. aür.

Bondie v. bondir.

Bondir, bundir, retentir, sonner, corner; **bondie**, retentissement, rejaillissement, bond; de *bombitare*, d'après la 2e conj. Cfr. tentir de tinnitare, pour le *d*, coude de cubitus, et DC. s. v. bunda, sonus tympani.

Bone v. bodne.

Bonement v. bon.

Boneür v. aür.

Bonne v. bodne.

Bonte, bonteit v. bon.

boisine (n. buccina), trompette.

booz, bos, – bois

borc, bors, bourg.

boisier – tromper, mentir, manquer à sa foi. Floire et Bl.

bon. subst. bon plaisir. Floire et Bl. ii:

Tot son bon et sa volonté

Rom. du Renart I. 45.

bonache, pic. Rabel. bonasse Renain, subst. calme

borletz - bourrelets agnès de Bragelongne.

~~bordeors~~. bordier - fermier.

bogeraste ou plutôt. borgerastre - liqueur qui selon les Constitutions de saint Bernard I. 8 était composée avec du miel, de la bétoine et plusieurs autres plantes aromatiques. Flore et Blanchefor et. Lais du Corn, v. 98.

bordel - mauvaise cabane isolée.

bord - s. vent frais (ffrond. bord, dän. bür). Flore et Bl.

borde, maison isolée (basse Lauvité borde) Bon. de P.

borde, borderie, petite métairie Bon. des P. Rabelais.

bos, pic. XVIIIe s. bois.

bouyer ou boyer, en poitevin et saintongeois, celui qui conduit des boeufs

bougette, petit sac, bourse, Rabelais et pat. poitevin et saintongeois

bot, sabot, poitevin.

bote, porter à la chine bote (berrichon), porter sur son dos, en Saintonge: porter à la cabre morte (Rabel.) ou porter à la char mote.

bordier, en Gascogne, métayer cf. borde

bouge, valise, petit coffre (Quinze Joies de mariage)

Boort v. horde.

Bor II, 276 et gloss. ore II.

Borbe, bourbe; lmâ. borba, burba, borbor; qu'on compare à *βόρβορος*. Cfr. Dief. Celt. I, 199.

Borbeter, barboter, patauger. *Borbeter* a-t-il quelque liaison avec *borbe*? Je ne le pense pas; c'est une simple onomatopée. Cfr. le grec *βορβορύζω*.

Bore, **boure**, **bure**, **borg**, s. s. et p. r. **bors**, ville défendue par une forteresse, par une citadelle, par une enceinte de murailles, ville forte, puis ville en général, et enfin la signification que nous donnons à *bourg*; du goth. *baurgs*, ville; ahal. *puruc*, allmâ. *burc*, anglo-saxon *burg*; ancien norois *borg*, etc., de *bairgan*. Ce mot passa dans presque toutes les langues européennes; les Romains eux-mêmes en firent usage de très-bonne heure sous la forme *burgus*, puis *burgum*. De là **borgois**, **borjois**, **bourgois**, **burgeis**, **borzeis** II, 310. 324, bourgeois; **bourgeoie**, **borgoisie**, **borjoisie**, bourgeoisie, droit seigneurial sur les bourgeois d'une ville; *faire borgoisie*, se reconnaître bourgeois de quelqu'un; **borgaignage**, droit que les habitants d'un bourg payaient au seigneur du lieu.

Bordaus v. borde.

Borde, petite maison, ferme, métairie; d'où **bordel**, s. s. et pl. r. **bordiaus**, **bordaus**, **bordeaus**; d'ici **bordelet**, petite maison, chaumière, bicoque; du goth. *baúrd*, planche, anglo-saxon *bord*, tabula, mensa; navis; ancien-saxon *bord*, ib. et domus. Le texte des S. d S. B. a *bordele*, f. Dér. **bordier**, fermier.

Bordeaus v. borde.

Bordel, **bordelet** v. borde.

Border v. horde.

Bordiaus v. borde.

Bordier v. borde.

Borg v. borc.

Borgaignage v borc.

Borgois, **borgoisie** v. borc.

Borjois, **borjoisie** v. borc.

Borne v. bodne.

Bors v. borc.

Borse, **bourse**, bourse; de *byrsa* (*βύρσα*), peau, cuir; dimin. **borselet**, **borset**, petite bourse.

Borselet v. borse.

Borset v. borse.

Borzeis v. borc.

Bos, bois v. bois.

Bos, boeuf v. boef.

Boscage, **boscaige** v. bois.

Boschage v. bois.

Boschet v. bois.

Bosquet v. bois.

Bot v. boter.

Botein v. boter.

Boter, **botter**, **bouter** II, 121. 228. 241. 355. 371, pousser, heurter, repousser, frapper, enfoncer, mettre; de l'allmâ. *bôzen*, pousser, heurter, frapper; en Suisse *botzen*, en Bavière *bôszen*; d'où **botement**, **boteis**, choc, l'action de pousser; subst. **botte**, coup, heurt; **bot**, **bout**, bout; *de bot*, *tot de bot*, de suite, tout de suite; d'où notre *debout*, *aboutir*. Vb. comp. **deboter**, **debonter**, repousser; d'où **debontement**, action de repousser; **rebouter** II, 245, repousser, remettre. Dér. **boton**, **bouton**, bouton, bourgeon, c'est-à-dire quelque chose de saillant (cfr. *boce*); **botone**, garniture de boutons; d'où **botonner**, garnir de boutons, former nombre de boutons; **boteron** II, 356, petit bout, l'extrémité. M. Diefenbach dérive *boton* du kymri *bot* = any round body. Dans l'ancienne langue, le crapaud portait le nom de **bot**, s. s. **boz**, **botte**, et cette dénomination se rattache également à la racine *bôzên*, c.-à-d. que le crapaud est un animal poussé, gonflé,

boursoufle; mais, au lieu de *bot*, on trouve aussi **boterel**, **bouterel**, s. s. et p. r. **botereaus**, **boterians**, ce qui nous reporte à ***botter***, c.-à-d. à la même racine sous un autre point de vue; le ***boterel*** serait l'animal qui pousse, qui heurte, qui marche par bonds. — Plusieurs patois, entre autres celui de Montbéliard, font usage de ***bouter***, dans le sens de mettre, placer, poser.

Botereaus v. boter.

Boterel v. boter.

Boterians v. boter.

Boteron v. boter.

Boton, botone v. boter.

Botonner v. boter.

Botte, boute, sorte de tonneau, hotte; **bout**, bouteille, pot; dér. **boutille, bouteille**, ib., lmâ. *buticula*; **bouteillier, boutillier**, boutillier, échanson; **bouteillerie, boutillerie**, boutillerie, échansonnerie. Notre ***botte***, chaussure = tuyau, est le même mot. Presque toutes les langues ont ces formes, p. ex. en grec *βύτις*, plus tard *βοῦτις*, *βοῦττις* = lmâ. buttis, **butta, buta**, bottus, bota, buza, etc.; *βυτίνη*, bouteille (à Tarente); en anglo-saxon ***butte, byt, bytte***, tonneau, allm. ***butte, bütte, botte, bottich***, etc.; gallois ***bôt***, botte, etc.

Botte, coup v. boter.

Botter v. boter.

Bou, bracelet: Ses armilles, qu'om **bous apele**, Ben. v. 7418; lmâ. **boga, bouga**; de l'ahal. ***boug***, anneau, **chaîne**, collier, de ***biugan***, aujourd'hui ***biegen***, fléchir, courber.

Boubance v. bobance.

Boubancier v. bobance.

Bouc v. boch.

Bouce v. boche.

Bouche v. boche.

Bouci v. boche.

Boucle v. bocle.

Bouclier v. bocle.

Bouge, bougette v. boge.

Boule, boule, *bulle*; de *bulla*, bulle, globule qui s'élève sur l'eau, boule, etc. Dans l'ancienne langue, ***boule*** signifiait aussi astuce, tromperie, ce qui concorde très-bien avec l'idée du primitif latin. De là **bouler**, rouler comme une boule; user de finesse, tromper; enfin aujourd'hui gonfler le gésier, en parlant des pigeons; d'où **s'esbouler**, s'ébouler, se précipiter; dér. **boulon**, grosse flèche, trait d'arbalète; aujourd'hui espèce de clou à grosse tête (bulla = tête de clou, bouton); et notre ***billet***, ital. bolletta, ***bulletin***.

Bouler v. boule.

Boullon v. bolir.

Boulon v. boule et bolir.

Bouque v. boche.

Bourc v. borc.

Bourde v. horde.

Bourder v. horde.

Bourgesie v. borc.

Bourgois v. borc.

Bourse v. borse.

Bouson v. bozon.

Boussi v. boche.

Boussin v. boche.

Bout, boute v. botte.

Bouteille v. botte.

Bouteillerie v. botte.

Bouteillier v. botte.

Boutement v. boter.

Bouter v. boter.

Bouterel v. boter.

Boutille v. botte.

Boutillerie v. botte.

Boutillier v. botte.

Bouton v. boter.

Bouvier v. boef.

Bouzon v. bozon.

Bovier v. boef.

Bovraige v. boivre.

Boxeour v. boisie.

Boz v. boter.

Bozon, bouzon, bouson, sorte de flèche.

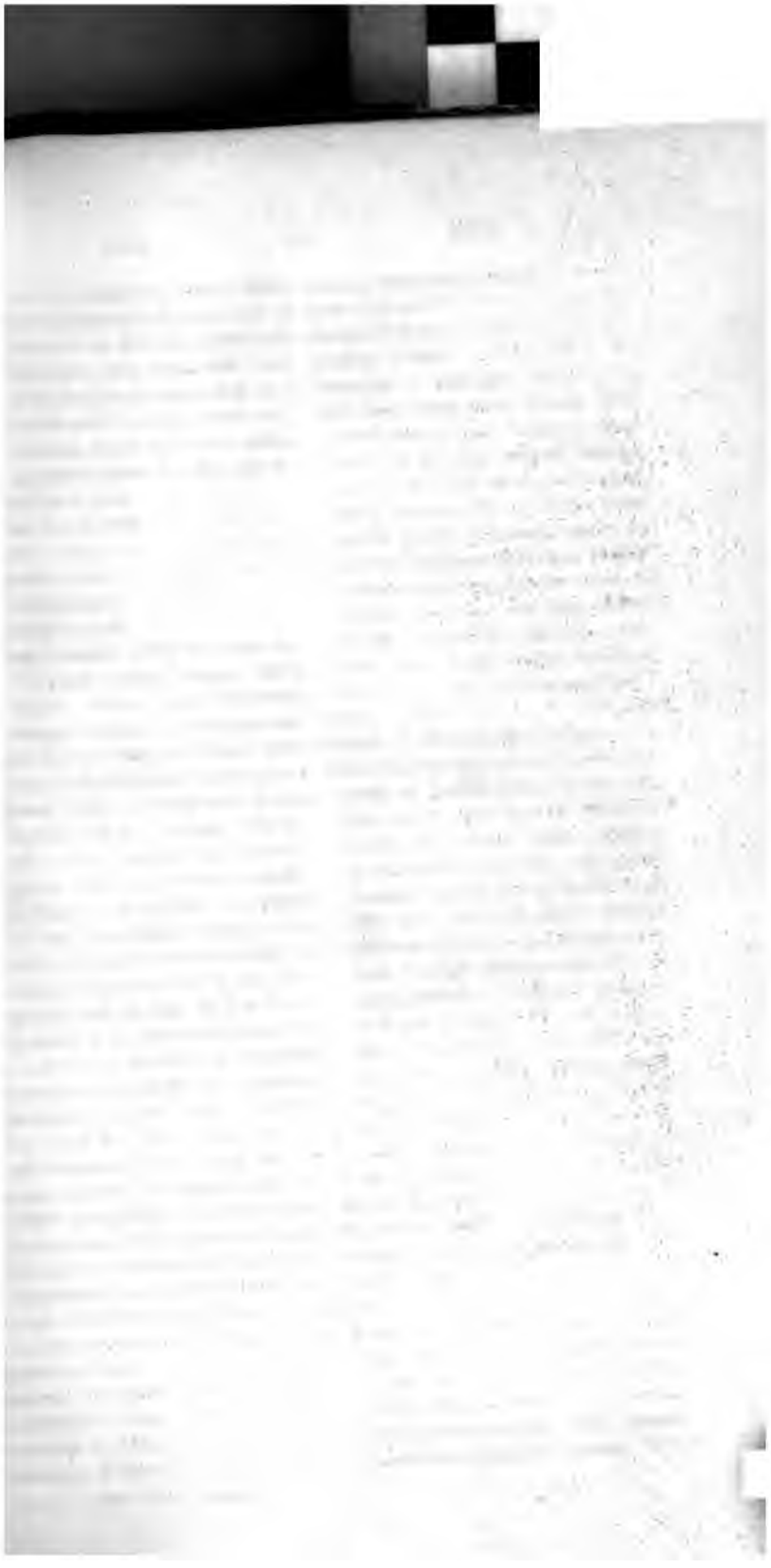

gros trait d'arbalète, dont l'extrémité se terminait par une tête; il ressemblait en cela au matras; de l'ahal. *bolz*, *polz*, allmâ. *bolz*, une petite flèche; anglo-saxon *bolt*, gros trait de main; ancien norois *bolti*. Au lieu de *bozon*, on trouve **bodon**, Agolant 205, **bojon**, R. d. Ren. III, 35.

Bras, bras v. bras.

Bras, fange v. brai.

Braes v. bras.

Braeier v. bras.

Braer v. bras.

Braerole v. bras.

Brache, **bracon**, chien de chasse qui a les pieds courts, braque; de là **bracomer**, chasser avec le bracon; **bracomier**, veneur, notre braconier. On lit dans Grég. de Tours: Adolescens quidam nomine Brachio, quod eorum (scil. Arvernorum) lingua interpretatur ursi catulus. (De vit. patr. c. 12.) *Brach*, en irlandais, signifie ours, et *io* = *ua*, catulus. On trouve encore brag, Brequigny I, 350, Bragoglio = brag, ours, goglio, ruisseau, Guér. 2, 262, Breuil, braogilo. Dans Gr. d. T. Hist. 5, 2 on voit que le nom de Brachio se rapporte à un Thuringien, et on en a conclu que *bracke*, *bracon* était d'origine allemande: ahal. *braccho*. *Braccho*, comme faon, a désigné les petits de tous les animaux, et on pourrait le faire dér. de bër, ours, comme le celtique *brach*. Je préfère cependant l'étymologie celtique, parce que l'origine de *braccho*, dér. de *bër*, n'est pas encore prouvée incontestablement; et si *bracon* parle pour l'ahal. *braccho*, *bracke* est de même en faveur du celtique *brach*.

Brache v. bras.

Brachel, **brachele** v. bras.

Bracheus v. bras.

Bracheier v. bras.

Bracier v. bras.

Bracon, **braconer** v. brache.

Brae v. braie.

Braech v. bras.

Brageus v. brai.

Brahaigne v. baraigne.

Brai, **bray**, **brae**, fange, limon, boue, terre grasse; lmâ. braium, braiotum; de là l'adj. **braieus**, **brayeus**, boueux, fangeux; plus tard **brageus**, prov. bragos; de la racine allemande *brack*, rejiculum, rebut, qui peut se rapporter à *breken*, *braken* = ausbrechen; ou prenant b = w, de *wraken*, rejicere; cfr. Dief. G. W. I, 233; *brackisch*, corruptus; ancien norois *brâk*, oleum rancidum, etc.; prov. brac, ital. *brago*.

Braic v. bras.

Braidif, **braidi**, **braidis** v. braire

Braie, **brae** (brage, bragues), ordinairement au pluriel, vêtement en usage chez nos pères, espèce de haut-de-chausse. Nous avons conservé le diminutif *brayette*. *Braie*, de *braca*, *bracca*, dont Ovide s'est déjà servi (Tr. 5, 7, 49). C'est un mot gaulois, dit-on. L'ahal. a *pruah*, *proh*, l'anglo-saxon *braec*, le hollandais *broeck*, l'irlandais *broages*; le breton *brages*, et nos paysans disent *brague* pour *braie*. De *braie* vient **braiel**, **braiol**, **braieul**, **braier** II, 393, ceinture placée au — dessus des braies.

Braiel v. braie.

Braier v. braie.

Braieul v. braie.

Braieus v. brai.

Braieus s. s. et p. r. de braieul.

Braiol v. braie.

Braion v. braon.

Braire II, 19. 229. 339, crier, brailler, se lamenter; résonner; aujourd'hui dans un sens fort restreint; subst. **brait** II, 370, cri, clameur; de ce dernier **braidif**, **braidi**, **braidis**, hennissant, fougueux, furieux. Cfr.

Rayn. II, 248. *Braire*, lmâ. braiare, bragire, de la racine *brag*; anglais *brag*, kymri *bragal*, faire du bruit. Cfr. Schwenk D. W. s. v. prahlen. De *braire* dérive sans doute *brailler*; cfr. criailler de crier.

Brais, braisse v. bras.

Brait v. braire.

Bran, branc v. brant.

Brance v. branche.

Branche, brance, lmâ. *branca*, branche; mot celtique: breton *brank*, branche; ancien gallois *brac*, kymri *breich*, bras, par suite de la syncope du *n*; de là **branchir**, avoir des branches, partic. **branchu**.

Branchir v. branche.

Branchu v. branche.

Brandeler v. brant.

Brander v. brant.

Brandir v. brant.

Brandon v. brant.

Brans v. brant.

Brant, branc, bran, branz, brans I, 96. 97, lame d'épée, de glaive, et par extension, l'épée, le glaive; de l'ahal. *prant, brant*, incendium, titio; ancien norois *brandr*, ib. et lame d'épée; de là **brandir**, brandir, branler, darder, lancer; d'où notre *brandiller*; dans l'ancienne langue **brandeler**, remuer, s'agiter, forme complète de notre *branler*, pour brandeler, brandoler; comp. *ébranler*. En partant de la signification incendium, on a formé **brandon**, morceau de bois allumé, tison, torche; **brander**, être en flammes, brûler; d'où **abrander**, s'allumer, s'enflammer; **esbrander**, allumer, mettre le feu. (Cfr. esbraser.)

Branz v. brant.

Braon, braion, renflement de chair, morceau de chair, partie charnue du corps de l'homme et des animaux, en particulier mollet et fesse; de l'ahal. *brâto*, partie charnue, mollet; de là **esbraoner**, déchirer, dilacérer, mettre en pièces les chairs.

Bras, braz, brais, bras; de *brachium*. Dans les dialectes de Normandie et de Bourgogne, ce mot a été fixé de fort bonne heure à la forme invariable en *s* final; mais dans le langage picard il se déclinait: s. s. et p. r. *bras*; s. r. et p. s. *brac, braech, braic*. Du pluriel *brachia*, la langue d'oïl avait dérivé **brace, brache, brasse, braisse, brase**, que nous rendrions souvent assez bien par brassée, c.-à-d. que *il le tient entre sa brace* signifierait il le tient dans sa brassée, embrassé. De là nous vient l'expression *à brace le corps*, que nous écrivons aujourd'hui fautivement *à bras-le-corps*. *Brace* se trouve cependant quelquefois à la rime pour *bras*. *A brace levee*, à bras ouverts. Notre **brasse**, mesure, est le mot qui nous occupe; dans l'ancienne langue **brace, brache, brasse**, était une mesure de terre, autant qu'un homme peut en labourer à bras dans un jour; d'où **bracier, brassier**, laboureur à bras, manouvrier. De *bras*, **bracer, bracier, brasser**, embrasser; comp. **embracer, embracier, embrasser** I, 405, embrasser, saisir; **braceier, brachoier**, marcher les bras ballants, agiter les bras; **bracerole**, manche, vêtement du bras; **brachele, brachel, (bracheus,)** brassard, armure du bras.

Brase, braise; de l'ancien norois *brasa*, souder, *braser, bras*, soudure; ferrumen = anglais brass; suédois *brasa*, flamber; de là **embraser**, embraser, enflammer; d'où **embrasement** I, 191, embrasement; **esbraser**, mettre le feu, allumer, embraser; **abraser**, enflammer, allumer.

Brase v. bras.

Brasse, brasser v. bras.

Brassier v. bras.

bresser, Rabelais berrer — plusieurs patois
breneux, souillé, sali d'ordures. Berri. Rabelais
brenoux, souillé, Saintonge

Brau I, 151. II, 402, gâchis, boue, fange, ordure. Quoique *brau* ait la même signification que brai, il en diffère par la vocalisation. Il a pour correspondants l'esp. *brea*, le port. *breo*, *breu*, qui, soit dit en passant, ne dérivent pas du français *brai*, comme on le pense communément. *Brau* n'est non plus l'équivalent du prov. *bro* = à notre dér. *brouet*, ital. brodo, broda, esp., port. brodio; de l'ahal. *brod*, anglo-saxon *brodh*, ib. *Brau* est de la famille de l'allem. *brei* et de son affilié et synonyme *brägel*, puls, ahal. *pri*, *prio*, *pria*, allmâ. *bri*, anglo-saxon *brig* et *briv*, néerlandais *brij*; de *brêgen*, frigere, cuire; ou, si l'on considère *prio* comme monosyllabe, de l'ahal. *prio* = *priuxan* = anglo-saxon *breovan* = allmod. *brauen*, coquere.

Bray v. brai.

Braz v. bras.

Bre préfixe v. loi.

Brebis v. berbis.

Bref, brief, (bries) I, 101, bref, court, rapide, de peu de durée; de *brevis*; *en brief*, bientôt; *à brief*, bref, enfin; adv. **brefment, briefment, briement** I, 74. II, 241. 265, bientôt, brèvement, rapidement; subst. I, 142. 345, bref, lettre; dim. **brievet**, petite lettre; **brefte, brieteit**, brièveté; *brevitas*; **abrevier** I, 101, abréger, accourcir; **s'abrevier** I, 241, se faire petit, s'humilier; *abbreviare*.

Brefment v. bref.

Bregier v. berbis.

Brehaigne v. baraigne.

Brehaine v. baraigne.

Brehange v. baraigne.

Bret, broi II, 395, lacet, piége à appeau; d'où **broion**, ib. Notre mot *bretelle* appartient à la même racine; prov. bret, esp. brete, ceps. V. Rayn. II, 256. C'est ce *bret, broi* qu'on trouve dans nos dictionnaires sous la forme *brai, bray*, piége à prendre les oiseaux, et que tous donnent, bien à tort, sous brai, résine, avec lequel il n'a rien de commun. Voy. ci-dessus. *Bret, broi* dér. de l'allemand: anglo-saxon *bredan*, plectere, nectere; ahal. *pridan, prettan*, stringere, nectere; bas-allemand *breijen*, tricoter, tresser; d'où, la racine immédiate de notre mot, anglo-saxon *brâd*, ancien saxon *bréd*, ahal. *preit*, dans le principe plectus, textus, puis pansus, expansus, all.-mod. breit. Cfr. bride.

Breteche, bretesche, breteske, bretesce, bretecque, tour de bois garnie de créneaux, dont on construisait un grand nombre pour défendre les villes et châteaux ou pour les attaquer. En italien *bertesca, baltresca*, en provençal *bertresca*. Racine? M. Chevalet dérive breteche de l'allemand *brett-tack*; c'est par trop ridicule.

Bretecque v. breteche.

Bretesce v. breteche.

Bretesche v. breteche.

Breteske v. breteche.

Breuil v. bruel.

Briban v. bribe.

Bribe (brife? comme dans le patois picard), morceau, reste de pain d'un repas; de là **briber, brifer**, manger gloutonnement; mendier; **briberesse**, mendiante, coureuse; **briban**, mendiant, gueux; **brifaud**, homme vorace, gros mangeur. Le breton a *brifa* = bribe; *brifaod* = brifaud et *dibri* (vieux), *dibriff* = détruire; consumer, manger. Ne pourrait-on pas faire remonter ces mots au kymri *briw*, ce qui donnerait l'idée de rompre, briser, broyer? Les autres significations se lient facilement à celle-là. Cfr. encore le gallois *brib*, vétille, chose de peu de valeur.

Briber v. bribe.

Briberesse v. bribe.

Bric (brics et bris), bricon, drôle, coquin, scélérat, malotru, impudent, imposteur, vantard, malavisé, sot; du roman *briga*, dispute, d'après DC.; mais le *g* ne permet pas cette dérivation. L'ahal. *brecho*, violateur (*hus-brecho*, pillard), convient parfaitement et pour le sens et pour la forme, si l'on compare le participe gothique *usfbrikands*, scélérat, et l'anglo-saxon *brica*, ib. Cfr. Dief. G. W. I, 318. C'est à la même racine que se rapporte **briquetoise** II, 20, faute, attentat, crime, inceste. Mais la terminaison oise, est-elle pour ise, itia? Pour la forme, cfr. brique, autrefois aussi briche, de l'anglo-saxon brice, morceau, fragment.

Bricon v. bric.

Brics v. bric.

Bride, bride; **bridel**, bride; ce dernier de l'ahal. *brîtil*, le premier de la racine de brîtil, qu'on trouve s. v. bret.

Bridel v. bride.

Brief v. bref.

Briefment v. bref.

Briement v. bref.

Bries v. bref

Brieteit v. bref.

Brievet v. bref.

Brifaud v. bribe.

Brifer v. bribe.

Brigand v. brigue.

Brigandine v. brigue.

Brigant v. brigue.

Brigue, dispute, querelle, bruit; **brigand, brigant**, infanterie légère, puis pillard, voleur, brigand; d'où **brigandine**, haubergeon, cotte de mailles. *Brigue*, lmà. *briga*, est d'origine inconnue, car le *briga* des langues celtiques ne peut avoir aucun rapport à notre mot. (V. Humboldt, Urbewohner Hispaniens, p. 142.) Quant à *brigant* (cfr. truand), la forme doit nous être venue telle quelle et elle se trouve peut-être dans le nom de peuple *Brigantes*: le kymri *brigant* signifie highlander et pillard, et cette dernière signification reporte au kymri *brig*, broussailles, taillis. Cfr. Dief. Celt. I.

Briquetoise v. bric.

Bris v. bric.

Briser, brisier II, 225 — **bruisier, bruiser, bruser**, briser (propre et figuré), rompre; **brisieres**, celui qui brise, rompt; **briseis, bruiseis**, bris, action de briser. Les formes en *i* pur dér. sans doute de l'almà. *brîse*, fragment, éclat; celles en *ui* radical se rapportent peut-être à l'anglo-saxon *brysan*, d'où l'anglais *bruise*. *Bruiser* peut encore être dérivé de l'ahal. *brochisôn*, qui a la même signification, ou du celtique, où l'on trouve p. ex. en gallois le collectif *brûis*, fragments, éclats, etc. *Bruiser, briser* avaient les composés **combriser, combruiser** (Q. L. d. R. Introd. 118), traduit par défoler, briser, dans d'autres textes; d'où **combrisement**, action de briser; **combrissable**, facile à briser, à écraser et **debruisier, debruser, debriser**, briser, rompre; d'où **debruseis**, comme *briseis*. De *briser* vient **brisee**, route. Cfr. *rote*, et l'anc. nor. *braut*, de *briota*, frangere, ainsi chemin brisé Cfr. Dief. G. W. s. v.

Brisier, brisieres v. briser.

Broc, pointe, pique; **broche, broce, broke, brocque**, lance, pieu pointu, fourche; **brocher, broicher, brocer**, piquer, éperonner, presser des éperons (et puis aussi broder, d'où *brocard*); de *brochus*, dent saillante, d'où pointe, fourche. *Broche, broke, brocque* signifiaient aussi canelle, tuyau, robinet, et c'est le même

...uns (fols et brieuns) – insensé. Tristan II, p. 28.

...iton – misérable, coquin. Floire et Bl.

...s. du Cplbn. Aura semblé fous, brits et nice.
Hist. des ducs de Normandie, v. 25257.

Brouaille v. breuille = intestina majora
La breuille a fet richement enfoir
devant l'autel — garin.
(gâtée in Garin: entraille cf. Du Cange Gloss. adv. barbalia

breuil (ital. broglio) (περιβολιον) vallum, septum, enceinte F.

mot que le précédent, dont nous avons étendu la signification dans notre *broc*.

Broce v. broc.

Broce, broche, brosse, menu bois, *broussailles* (dérivé de *broce*); esp. broza, **broutilles,** débris; brosse; prov. brus, bruyère; **broust,** pâturage, chûte des feuilles; de là **brouster,** brouter, qui devrait s'écrire avec un circonflexe; prov. brostar; ainsi *ss* de brosse = *st*; de l'ahal. *brusta, burst, porst*; aujourd'hui *borste,* soie, c.-à-d. poil raide d'un animal. Quelques étymologistes pensent que *borste* désigna primitivement l'idée de surgir, signification qui se montre dans l'ancien saxon *brustian,* bourgeonner. Cela parle en faveur de la dérivation proposée. Notre *brosse,* ustensile propre à nettoyer, est le *broce* ici en question. Cfr. verge. *Rebours*, (rebourser) *rebrousser* propr. aller à contre-poil, sont de la même famille; lmâ. rebursus, hérissé, hirsuté. Cfr. brost.

Brocer v. broc.

Broche v. broc.

Brocher v. broc.

Brocque v. broc.

Broee, brouee, pluie subite et de courte durée, brouillard épais; forme participiale d'origine allemande: anglo-saxon *brodh,* vapeur; allmod. *brodem* ou *brod-en,* vapeur. C'est à la même famille qu'appartient *brouillard*; cfr. l'allemand *brodel, brudel,* vapeur qui s'élève.

Broel v. bruel.

Broi v. bret.

Broicher v. broc.

Broigne v. brun.

Broil v. bruel.

Broillet v. bruel

Broine v. brun.

Broion v. bret.

Broke v. broc.

Bronche, buisson, broussailles; de même que *broche*, avec intercalation de *n*, de *brochus* qui s'écrivait aussi *broncus*. De là notre *broncher*; cfr. le prov. abroncar; l'ital. cespo, buisson, et cespitare, broncher; Mén. s. v. broncher.

Bronie v. brun.

Brosse v. broce.

Brost, broust, pousse, jet d'arbre; de l'ahal. *prôz*, bouton, pousse, bourgeon; allmâ. *bros, brozze.* Le breton *brous, brostat* signifie jet des végétaux. Ces mots auraient-ils eu de l'influence sur notre forme *brouter?* V. broce.

Brouee v. broee.

Broust, pâturage v. broce.

Broust, pousse v. brost.

Bruel v. bruel.

Brueille, brueillet v. bruel.

Bruel, bruel, breuil, bruelle, brueille, bruil, bruille, broel, broil, lmâ. *brugilus, brogilus, brolium, broilus,* etc., taillis, fourré, bois, forêt; (et, comme les mots latins, taillis enfermé d'une barrière, parc?) — **bruellet, bruillet, broillet, brueillet,** taillis, buissons, bosquet, petit bois. Raynouard place avec raison sous *bruelh*, le verbe *brolhar*, bourgeonner, surgir, pousser; notre verbe *brouiller* a sans aucun doute la même origine; de là *brouillon*, dans ses diverses acceptions. Cfr. *broillot*, anc. franç. = brueillet, et, patois de Montbéliard = brouillami, mélange confus. Quant à l'origine de *bruel*, on la croit celtique. Le kymri *brog* signifie gonfler, ce qui se rapproche sans peine des idées de germer, surgir, etc.; mais cette même racine *brog, brug* se retrouve en allemand. Y est-elle primitive ou est-elle empruntée des idiomes celtiques? Quoi qu'il en soit, les mots romans nous sont venus des idiomes allemands,

c'est ce que prouve la terminaison *il*.

Bruelle, bruellet v. bruel.

Bruerei v. bruiere.

Brui, bruit v. bruire.

Brui, bru v. brut.

Bruiere II, 51, dérivé d'un simple *brug* (occitanien), bruyère, prov. bru, du kymri *brwg*, forêt, broussailles, breton *brûg*, bruyère. Cfr. Dief. Celt. I, 216. De même **bruerei**, bruyère; broussailles. Lmâ. bruera, bruarium.

Bruil v. bruel.

Bruille, bruillet v. bruel.

Bruine v. brun.

Bruine, gelée blanche, pluie fine et froide, parce que cette pluie tombe comme le brouillard qui accompagne la gelée blanche; prov. bruina; du latin *pruina*, quoique le passage du *p* au *b* soit un peu extraordinaire en français; cependant il y en a d'autres exemples: brusler, perustulare, treble, triplex, desrube, etc. M. Grandgagnage, s v. broubène, rejette cette étymologie, la transition logique ne lui paraissant pas satisfaisante. Elle me semble très-satisfaisante, quand on a observé la manière dont marche le brouillard qui accompagne la gelée blanche.

Bruir II, 257, brûler, rôtir. La forme allemande qui se rapproche le plus de la nôtre est l'almà. *brüejen*, néerlandais *broeijen*, échauffer, brûler, anglo-saxon *breovan*, allmod. *brühen*; cependant pour la forme occitanienne braouzi, il faudrait avoir une forme avec *o* long, comme je l'ai dit, et je n'en connais pas. Cfr. bruire.

Bruire II, 257; subst. **bruit, brui** I, 57. 267, bruit. Après mûre réflexion et m'appuyant sur la comparaison du prov. brugir, ancien catalan brogir, j'admets la dérivation donnée par Ménage.

Bruiser, bruisier v. briser.

Bruit v. bruire.

Bruman v. brut.

Brume, le solstice d'hiver, le plus court jour de l'année; brouillard; de *bruma*.

Brun II, 230, brun; de l'ahal. *brûn*, aujourd'hui *braun*, même signification. *Brûn* vient de *brinnan, brennen*, brûler, et signifie la couleur brûlante, de feu, le rougeâtre. Le primitif *brinnan* signifiant aussi briller, on en a dérivé **brunir, burnir**, brunir, polir, briller; d'où **burnoyer**, briller. A la même racine *brinnan*, par le moyen du dérivé gothique *brunjo*, ahal. *brunja, brunna*, cuirasse, appartient **brunie, bronie, broine, broigne, bruine**, cotte de mailles, cuirasse. De *brunir*, les Allemands ont fait *bruniren;* ils nous empruntent souvent des mots dont ils nous ont fourni la racine. M. Chevalet renverse le rapport; selon lui, brunir dér. de bruniren.

Brunie v. brun.

Brunir v. brun.

Brus v. bruz.

Brusc, brusque, sombre, noir; furieux; notre brusque; contracté de l'ahal. *bruttisc*, sombre, furibond.

Brusc, espèce de houx; selon Ménage, de *ruscum*, avec *b* préposé, pour renforcer la consonne initiale.

Bruser v. briser.

Brusler, brûler; prov. bruslar, ital. brustolare; d'un simple inconnu en franç., prov. bruzar; ital. brusciare. Comme l'a dit Le Duchat, de *perustus*, d'où le fréq. *perustare*, en roman *prustare*, et avec changement de *p* en *b*, *brustare*, d'où les simples prov. et ital., et de même de *perustulare*, brusler, etc. Cfr. prov. usclar, anc. esp. uslar, de ustulare.

bruians – vom Rhinn: fort, mousseux, fumeux. Le Preoord:
bruich. renommée, reputation. Heptam. emporter le bruit par dessus;
brunette, étoffe de soie Heptam Pathelin

Brut, brui, belle-fille, bru, selon DC., aussi jeune mariée (s. v. epithalamum); lmâ. bruta; de l'allemand: goth. *brûþs*, belle-fille; ahal. *brût*, sponsa, conjux; nurus; allmod. *braut*; anc. saxon, suéd., dan. *brûd*, etc.; cfr. Dief. G. W. I, 329. II, 755. Si la signification indiquée par DC. est fondée, *brut* dérive de la forme générale allemande, et non du gothique *bruths*, qui, en un seul endroit, a la signification de bru. Cfr. *bruman*, mot encore en usage dans la Normandie et la Champagne, pour dire nouveau marié, autrefois gendre, beau-fils, de l'anc. norois *brúdh-mannr*, convive des noces, bas-allemand *brútman*, celui qui conduit la fiancée.

Brus, brus (Ben. v. 27536 où le *sic* est de trop), en prov. *bruts*, aujourd'hui *brusc*, poitrine; de l'ahal. *prust, brust*, goth. *brusts*, ancien norois *briost*, ancien frison *briast, brast, brust*, poitrine.

Bu v. buc.

Buc, bu, s. s. et p. r. **bucs, bus** II, 218, buste du corps humain, tronc; de l'ahal. *bûh*, allmâ. *buch*, ancien norois *búkr*, ventre et tronc. M. Chevalet dérive *buc* de *brust*, sans s'inquiéter de ce que sont devenus le *r*, le *s* et le *t*; c'est fort commode. Cfr. bruz. Comp. de buc, **trabucher, trabuchier, trebuchier, tresbucher** II, 228, jeter à terre, renverser; s'abattre, tomber à la renverse; détruire, ruiner; d'où **trabuchet, trebuchet**, machine de guerre pour jeter de grosses pierres; **trebuchement, trabuchement** I, 82, action de trébucher (propre et figuré).

Buce v. busse.

Buche, bouche v. boche.

Buche, navire v. busse.

Bucle v. bocle.

Bucler v. bocle.

Bucs v. buc.

Buee, lessive; **buer**, laver, nettoyer, purifier; faire la lessive; *buresse* (femme), laveuse. Prov., esp. *bugada, bugadar*. On a voulu dériver *buer* de l'allemand *bauchen, bäuchen* = buer; mais il y a impossibilité absolue, car le mot allemand ne se montre, au plus tôt, que dans le XVe siècle, et il dérive sans doute du roman. Les Italiens font remonter leur *bucato* = buee à *buca*, trou, parce qu'on passe la lessive par un linge percé de petits trous, et l'on prétend que *buee, bugada*, dérivent de l'italien. Comment donc? Il faudrait prouver que les Espagnols, les Français et les Provençaux ont emprunté le procédé des Italiens, car s'ils ont connu la méthode de faire la lessive, ils ont eu un mot pour exprimer cette action. *Buer* doit se rapporter à une racine qui exprime l'idée de mouiller, tremper, parce que l'opération principale en *coulant* la lessive est de tremper le linge, pour détremper la saleté; et nous retrouvons cette racine dans le gallois *bog*, tremper, secouer. L'*o* radical, qui, au premier abord, semble s'opposer à cette dérivation, ne fait aucune difficulté, *o* se trouvant pour *u*, et *u* pour *o*, dans les idiomes celtiques. Le breton *buga*, fouler, presser avec les mains, surtout le linge, est-il emprunté du roman? **Buresse** demande un primitif *bure*, qu'indique DC. s. v. *bura*. Est-il de la même branche que *buee?* Cfr. Dief. G. W. I, 278.

Buef v. boef.

Buele v. bocl.

Buen, buenement v. bon.

Buer v. buee.

Buer adv. II, 276 et ore II.

Bues v. boef.

Bufe, bouffe, soufflet; la partie du

casque qui couvre les joues; **bufet**, ib.; le devant de la tête; la seuil de la porte, table, chambre, cabinet, bureau *(buffet)*; vb. **bufer**, **buffer**, enfler les joues, *bouffer*, *bouffir*, donner des soufflets; et de la même famille, avec *p*, notre *pouf*, *pouffer*. Comme l'a dit Ménage, ces mots sont onomatopéiques. L'idée de coup réunie à celle de souffler, enfler, n'a rien que de naturel, notre soufflet et souffler en sont la preuve. On a voulu dér. nos mots de l'allemand puff, puffen; c'est peine perdue, puffen, etc., ne sont pas vieux dans la langue. — Reste à expliquer comment *bufet* en est venu à signifier ce que nous nommons ainsi. Le *bufet* était, dans le principe, une sorte de table placée près de la porte, à laquelle on admettait les pèlerins, ménétriers, etc., qui réclamaient l'hospitalité. Les gens de cette espèce étant doués d'un bon appétit, tout ce qui venait du *dois* ou grande table, passait et disparaissait à l'endroit qu'on nomma bufet par opposition au dois, c.-à-d. que bufet fut d'abord le lieu à se bouffir, le lieu bouffi, et de là peu à peu les significations actuelles.

Bufer v. bufe.

Bufet v. bufe.

Bugle, boeuf, boeuf sauvage; *buculus*; de là **bugler** II, 277 notre beugler.

Bugler v. bugle.

Bugne, **bune**, **buigne** (*beugne*, dans Ménage), bouton, tumeur, contusion, enflure, bosse. Notre mot *bigne*, tumeur au front qui provient d'un coup ou d'une chute, est identique; c'est une forme dialectique avec changement de *u* en *i*. Le patois de Montbéliard a *gugne*. De là *beignet*, dans plusieurs contrées *bignet*. A Lyon, *bugne* est le nom d'une espèce de crêpes, roulées et frites à l'huile. De l'ancien norois *bunga*, tumor, verbe protuberare? Les langues celtiques ont plusieurs mots en *p* initial, dont la signification se rapproche de celle de *bugne* et du primitif norois proposé hypothétiquement.

Buie, entrave, ceps, fers, chaîne; lmà. *boia*; vb. comp. **enbuier**, mettre dans les ceps, dans les fers. Notre *bouée*, autrefois *boie*, est le même mot; on a donné le nom de l'attache au bois qui nage sur l'eau. *Boja* se trouve déjà dans Plaute (As. 3. 2, 5) avec le sens de carcan, collier de fer; c'est la racine de *buie*.

Buigne v. bugne.

Buille v. boel.

Buillir v. bolir.

Buire (bure), rouge brun, brun; de *burrus*, du grec *πυῤῥός*; de là **burel**, **buriaus**, grosse étoffe de laine; notre *bure*, *bureau*, d'où meuble couvert de cette étoffe. Cfr. le latin *birrus* aussi de *πυῤῥός*. A la même racine appartiennent encore **bluteau**, **blutoir**, **bluter**, lmà. buletellum, buletare: neuf cenz muis de flur delieement *buletee* (Q. L. d. R. 239); où le *l* est pour *r*, comme le prouvent *buretel* dans la Bible Guiot 2322, le bourguignon *burteau*, l'ital. *buratello* et le breton *burutel* pour buratel; de sorte que buretel signifie propr. un morceau d'étoffe (bureau) propre à tamiser. DC. s. v. burallus connaît buretele dans le sens de morceau de *bureau*, ou bourse.

Buisine, **busine**, **boisine** I, 370, espèce de trompette; de *buccina*; vb **buisiner**, sonner de la buisine.

Buisiner v. buisine.

Buisse v. buisson.

Buisser, heurter; comp. **abuisser**, heurter, chopper: d'où **abuissement** II, 195, achoppement, occasion de faute, sujet de chute. *Buisser* est sans

buis – bub. F.
busing – besoin.
burgeis – bourgeois. F.
buisnière – servante Baillehaus.
buffetter, se – s'altérer, se gâter, s'affaiblir. Bon. des Per. 16.
buie cf. avec patois normand

12 siècle. Li Romans d'Alixandre
ed. Michelant

ace, caceril 4. chasse, poursuite.
(186. 2. combat)
aclit 274. châlit, couche.
afur 367 infidèle, méchant.
aieler 70. couvrière, guider
acère. 2. chaire, siège.
alant 92. sorte de bateau
alenge 477. débat, combat
alanger (gier) 50. débattre, contester
ambrelens. 6 chambellan.
ansil 475. tige de chanvre
cantiel 120 quartier, coin, morceau
aon 286. cancre
apite carpite 512. charpie.
aploi 36. combat à l'épée.
car 345. chair
carbacane 392. rempart garni de fentes
par où l'on lançait des traits
cataine 67 capitaine
catonner 413. ramper, aller à quatre
pattes comme les chats.
caudiel 370 boisson chaude.
caudis 177. chaud, brûlant.
caumois 67. chaume, champ couvert de chaume
cavage 456 tribut par tête, capitation
cavet 542 chevet
celler, cilleter 507 fermer les yeux, sourciller
embel, cembiaus 92 joute, combat, tournoi

cépée 345 haie, buisson
cerc, ceue, 379 ciguë
cevestres 203 liens, courroie
cherbole 520. chaussure
grossière, sabots.
chitouans, citoal 341, sorte
d'épice
ciaire 120, visage, figure.
cincle 342 sangle
clavaine 27 garni de clou
claverue 381 claveure, serru
coiler 380 celer, cacher
coles 54. tiges
combrer 33, prendre, saisir
empoigner
compassée 2. tour, circuit
tracé au compas,
conbes 128 grottes, vallées en
tourées de montagnes.
contraloier 177 contrarier.
conoine 280 manière de vivre
copes 399 faute
coralle 90. entrailles, intestins
corine 56. colère, dépit
corons 540 coins
costal 286 coteau, montagne
coulombes 289 colonnes
craventer 65. écraser, briser, dé
crèce 412 crèche, étable, écuri
croisir 1. craquer, petiller.
crosture 281 grotte caverne.
cuic 65 je crois (cogito ?)

doute de la même branche que boter, et les formes allemandes qui peuvent entrer ici de plus près en ligne sont: allmâ. *bûschen*, frapper, battre; haut-palatin *buschen*, frapper de manière à produire un son sourd; franconien *bauschen*, frapper, heurter; bas-allemand *botsen*, *bossen*, battre, heurter; suisse *buts*, coup, heurt. La famille des mots allemands ici en question a un grand nombre de rameaux assez difficiles à distinguer.

Buisson II, 219, propr. fourré de *buis*, buisson; dérivé de *buis*, de *buxus*. La preuve que *buisson* ne dérive pas de *bois*, comme on l'admet souvent, se trouve dans la forme provençale *boisson*, de *bois* = buis, tandis que *bosc* = bois, aurait produit *boscon*. Cfr. DC. *buissiere*, lieu planté de buis, s. v. buxera. A la même racine *buis*, qui s'orthographiait aussi *bois*, se rapporte **buisse**, **boisse**, boîte, propr. de buis, puis capsule, enveloppe; d'où **boissele**, petite boîte. Notre *boussole* est de la même famille.

Buletel v. buire.

Buleter v. buire.

Bulir v. bolir.

Bundir v. bondir.

Bune v. bugne.

Bure v. borc.

Burel v. buire.

Buresse v. buee.

Buretel v. buire.

Burgeis v. borc.

Burians v. buire.

Burnir v. brun.

Burnoyer v. brun.

Buron, petite maison, cabane; dérivé de *bur*, qui est resté dans le normand avec le sens de habitation (v. E. Duméril s. v.); de l'ahal. *bûr*, maison, demeure; anglo-saxon *bur*, allmod. *bauer*. Cfr. le kymri *bwrr*, inclosure, intrenchment.

Bus v. buc.

Busche v. bois.

Buscher v. bois.

Buse v. busse.

Busine v. buisine.

Busse, **buse**, **buce**, **buche**, sorte de vaisseau ou navire; lmâ. *bucia*, *buza*; de *butta*, selon DC. Cfr. anglo-saxon *butse*-carlas, marins, DC. s. v. buscarla; holl. *buis*, *buise*, angl. *buss*, dan. *bojse*, anc. norois *bússa*; et Schwenk D. W. s. v. Büse.

Busuin, **busuing** v. soin.

C.

C' II, 299 pour qu', que.

Ça, **çai**, **cha**, **za**, **zai** II, 278 adv.; **ci**, **chi** II, 278 adv.; **ici**, **ichi**, qui s'expliquent par rapport à ci, chi, comme icil, etc., par rapport à cil, etc.; adv. comp. **caens**, **caiens**, **caiens**, **chaiens**, **caians**, **ceanz**, **ceens**, **ceienz** II, 280.

Caable v. cadable.

Caagnon v. chaaine.

Caaignon v. chaaine.

Cace v. chacier.

Caceor v. chacier.

Cacerie v. chacier.

Cache, poursuite v. chacier.

Cache, coffre v. catir

Cacheor v. chacier.

Cacher, **cachier** v. chacier.

Cachierres v. chacier.

Cacier v. chacier.

Cacieres v. chacier.

Cadable, **caable**, **chaable**, machine de guerre pour lancer des pierres; action d'abattre et de jeter par terre; arbre ou branche abattue par le vent ou d'autre manière; coup; lmâ. cabulus, chadabula. Le seul mot à ma connaissance auquel *ca-*

dable pourrait se rapporter, est le grec καταβολος, ἡ, qui abat, tue ou renverse. De là notre *accabler*; *chablis*. Cfr. DC. s. v. cabulus.

Cadhun, chaum, cheun I, 174. 5, prov. *cada un*, port. *cada hum*, ital. *cadauno*, doivent être séparés de chascun, comme je l'ai dit; mais il resterait à expliquer le *cada*. C'est, je crois, une forme euphonique pour *cad*, qui s'est dégagé de quisque ad unum, comme semble le prouver l'ancien espagnol *quiscadauno*. Si cette combinaison, devenue pronom, paraissait extraordinaire, je ferais observer qu'Apulée se sert de *ad unum omnes* dans le même sens.

Caeir v. chaor.

Caenz v. ça et II, 280.

Caer v. chaor.

Cai v. ça.

Caians v. ça et II, 280.

Caiens, caienz v. ça et II, 280.

Caillou, chaillo, kaillo I, 106, **caillau** R. d. R. IV, 201, caillou; prov. calhau; dans le Berry *caille*. On a dérivé caillou de *calculus*, mais la disparition du premier *l* est inexplicable et contre la règle. M. Grandgagnage, s. v. caiewai, caie, pense au hollandais *kai*, *kei*, caillou. Il faut remarquer avant tout que la suffixe *ou* = *au* prov. ne se rencontre que dans les dénominations géographiques, qui, presque toutes, sont d'origine celtique, et l'on doit se demander d'où elle vient ici. Cette finale *ou* est-elle primitive? Alors on pourrait y reconnaître l'ancien pluriel gallois en *ou*, plus tard *eu*, aujourd'hui *au*, p. ex. *caiou*, munimenta, plur. de *cae*, dans les Gloses de Luxembourg. La racine celtique *cal* exprime l'idée de dureté; p. ex. dans les mêmes gloses *cal-ut*, durili, breton *kal-et*, dur, gallois *cal-ed*; breton *calc'h*, *kalc'h*: gallois *clach* = pierre; testicule. C'est là que se trouve l'origine de nos mots: le berrichon *caille* est le singulier, et *caillou* exactement le pluriel celtique. Cfr. gallois *caill*, testicule, plur. *ceilliau*, breton *calc'h*, plur. *calc'hiou*. On pourrait aussi songer au latin *coagulare*, mais il il serait trop hardi et trop artificiel d'expliquer l'idée de caillou par celle de sable caillé ou pierre caillée, et puis la terminaison *ou* resterait encore à justifier.

Çaindre v. ceindre.

Cainse v. chemise.

Cainsil v. chemise.

Caint v. ceindre.

Cainture v. ceindre,

Cair v. chaor.

Caistif v. chaitif.

Caitif v. chaitif.

Caitivete v. chaitif.

Caitivier v. chaitif.

Caive v. cave.

Calamite v. chaume.

Calenge v. chalonge.

Calengier v. chalonge.

Calice I, 329, calice; *calix*.

Caloir v. chaloir.

Calonge v. chalonge.

Cals I, 155 comme chiaus, cealz, ceolz, etc.

Camail, partie supérieure de la cotte de mailles, dont on se couvrait la tête; prov. *capmalh*; de *cap*, tête, et *malha*, *maille*, tissu.

Camberier v. chambre.

Cambre, cambrete v. chambre.

Camise v. chemise.

Camp v. champ.

Campagne v. champaigne.

Campaigne v. champaigne.

Campel v. champ.

Campeler v. champ.

Campion v. champ.

Canceler v. cheance.

[redacted]

cais — cas. F.

cale — bonnet Art Aopfputz des 14/15 Jahrh. in Burgund, eine große weiße Mütze.

cans — chant.

canu — blanc, od. chenu andr. Form.

cappendu — nom d'une sorte de pommes (court pendu). F.

camuset — fait en voûte, arrondi (lat. camurus). Adam de

caitis — malheureux. ib.

caitive — esclave, lettre captive. Floire et Bl.

calandre — grosse alouette (auch caladre). Floire et Bl.

cabinet le meuble que nous nommons secrétaire. Heptam.

camocas, étoffe de soie (b.l. camoca), Patholin

camelos, camelot, étoffe de laine, tissée comme du poil de chameau (camel

calemard ou galimard, étui d'écritoire. Bon des P.

cacos, noix, en Saintonge, cf. quecas.

cagouille, escargot, deux charentes (curcuilla, en basque)

cagoule (cogulla) capuchon, Rabel.

kalenger.

canebustin, mis en c—, mis en gage. Adam de la Halle

cantiel (l'escut en cantiel) — de côté. ~~R. d. Chev. d. Cygne~~

carreletz — diminut. v. carrel, flèche. P. Mourques. 16028

car — donc, c'est pourquoi. Floire et Bl. Agnès de Brag.

carfou, le couvre-feu. Pasquier Rech. p. 468

cannette, burette (Maßkännchen). Heptam.

capelan, chapelain, prêtre. Bon. des Periers. (ung capellan gelfrieden)

caque, f. un quart de muid. ib.

~~caroi~~ carroi en Touraine, carrefour, place carrée; — carroy Legrand chanin, Rabelais

canne-petière (otis tetrax) espèce d'outarde (Deux-Sèvres) cf. Oiterde.

Cancelier v. canciel.
Canchieler v. cheance.
Canciel, chancel I, 235, clôture, balustrade, lieu fermé, chambre de l'épouse; de *cancellus;* **cancelier, chancelier, chancèler** II, 172, chancelier; *cancellarius.*
Cançon v. chanter.
Cançonnete v. chanter.
Candelabre v. chandele.
Candelle v. chandele.
Cange v. changier.
Canger v. changier.
Cangier v. changier.
Canivet v. cnivet.
Canon, kanon I, 396, canon, partie des prières de la messe; les lois de l'église; de *canon;* **canone, kanone** I, 387, chanoine; *canonicus,* prov. canonge.
Canone v. canon.
Cans, champ v. champ.
Cans, chant v. chanter.
Cansil v. chemise.
Cantel v. chantel.
Canteor v. chanter.
Canteres v. chanter.
Canus, canut v. chanut.
Caoir v. chaoir.
Cape, chape, manteau, cape; couverture en général, et même au figuré; de *capa* qu'on dérive de *capere,* parce que la cape enveloppait l'homme. De là **chapel, capel,** guirlande qu'on portait en guise de chapeau, mais aussi déjà bonnet, chapeau (t. II, 135); dim. **chapelet,** petit chapeau, petite guirlande; — **chapele, capele** II, 352, manteau court; chapelle; d'où **chapelain, capelain,** prêtre, curé: — **chaperon,** espèce de capuchon que les hommes et femmes de tous les rangs portèrent jusqu'au XVe siècle (v. Roquefort s. v.).
Capel v. chape.
Capelain v. cape.
Capele v. cape.
Capeler v. chapler.
Caple v. chapler.
Car, char v. char I.
Car, chair v. char II.
Car, kar, quar, quer conj. II, 377. Au lieu de *car,* on trouve **char** sur les frontières sud-ouest de la langue d'oïl.
Caraie v. charme.
Carbuncle II, 116. 252, escarboucle; *carbunculus.*
Carche v. char I.
Carchier v. char I.
Cardenal v. cardinal.
Cardinal, chardenal, kardenal, cardenal, cardonal, cardonnal, s s. et p. r. en *aus,* cardinal; *cardinalis.*
Cardonal v. cardinal.
Care, caree v. char I.
Carete v. char I.
Caretil v. char I.
Careton v. char I.
Carge v. char I.
Cargier v. char I.
Carier, cariere v. char I.
Cariteit, carite v. cher.
Carn v. char II.
Carnail v. char II.
Carneil v. char II.
Carnel, carnelment v. char II.
Carner v. char II.
Carneument v. char II.
Carneus v. char II.
Carnier v. char II.
Carniere, charniere I, 404, charnière; ce mot est de la même famille que *cran, carnel, crenel* (v. s. v.), *carneler,* et signifie proprement jointure, entaille.
Caroier v. char I.
Caroigne v. char II.
Carole, karole, querole, danse, espèce de branle: de là **caroler, karoler** II, 354, danser. Pendant qu'on dansait ce branle on chantait des chansonnettes, appelées caroles.

chansons de carole, à carole. Voy. Wolff, Ueber die Lais, p. 185 et suiv. Ménage a dérivé ce mot de *chorea;* il eût mieux valu dire de *chorus* par un diminutif *chorulus*, avec changement de l'*o* en *a* dans la syllabe inaccentuée. Ménage cite le prov. *corola*, *corolar*, et le breton *korolla*, danser, prouve aussi une forme en *o* radical. Quant à la dérivation du prov. *carrau*, *charau*, carrière, voie, chemin, de là marche circulaire, proposée par Wolff (l. c.), elle n'est d'aucune valeur; de carrau = carral, jamais on n'aurait pu former *carole*, ni même *caral*.

Caroler v. carole.

Carongne v. char II.

Carpent v. charpentier.

Carpenter v. charpentier.

Carpentier v. charpentier.

Carrue v. char I.

Cartre v. chartre.

Cartrier v. chartre.

I. **Cas, qas, quas**, vain, vide, inutile; de *cassus;* **casser, quasser**, casser, dans le sens de annuler; de *cassare*. Cfr. cas II, et Ménage s. v. casser.

II. **Cas, qas, quas** I, 58, brisé, cassé, abattu, découragé; **casser, quasser**, casser, briser, rompre; battre, frapper; de *quassus*, *quassare*. Cfr. cas I, et Mén. s. v. casser.

Cas, chute, cas v. chaor.

Cascun v. chascun.

Case, chase, demeure, maison; de *casa;* de là la préposition **chies, cies, chiez, ciez**, chez, par abréviation de *en chies:* Parmi les rues le va uns mes nuncier | Et as barons par trestout acointier, | Qu'Amis est sains revenuz et haitiez, | Or le puet on trouver *en chies* Gautier. A. et A. 3373. Cfr. Grimm III, 756 l'ancien norois *hiâ*, apud, juxta, de *hi*, mansio, domus. Autres dériv. **casal, chasal**, ..el, hameau, ferme, métairie, mesure; **caser, chaser**, caser, pourvoir; part. pas. empl. subst. **case, chase, chasey** I, 263, fieffé, celui qui tient un fief à titre de casement; d'où **casement, chasement**, I, 69. II, 349, terre, château tenu en fief sous certaines conditions; comp. **acaser**, établir.

Casement v. case.

Caser v. case.

Casse, poêlon à queue; de l'ahal. *chezi, kessi*, ancien norois *kati*, catinus, cymba, goth. *katils*, *χαλκίον*, all.-mod. *kessel*, anglo-saxon *cetel*, etc. Notre *casserole* est un dérivé de casse, avec *r* intercalaire; ital. cazzuola, et, du franç., casserola, dans la Champagne castrole.

Casse, chasse, boîte, coffre, tout objet qui sert à enfermer un autre; châsse, reliquaire; de *capsa*. Notre *châsse* est le même mot; de là *enchâsser*. De l'ancienne forme *casse* = caisse, il nous est resté le dimin. *cassette*.

Casser, annuler v. cas I.

Casser, casser v. cas II.

Castaigne, castenge v. chastaigne.

Caste v. chaste.

Casteal v. chastel.

Casteaus v. chastel.

Castel v. chastel.

Castelet v. chastel.

Castement v. caste.

Castial v chastel.

Castiaus v. chastel.

Castiax v. chastel.

Castier, castoier v. chastier.

Castoiement v. chastier.

Casule, chaisuble, chasuble; lmà. *casula*, diminutif de *casa:* Quasi minor casa eo quod totum hominem tegat, dit Isidore. Mais d'où vient le *b* de la seconde forme? Cfr. l'italien *casupola*.

Cat, chat, chat. *Catus*, en latin, se montre fort tard; mais cat est répandu dans tous les idiomes cel-

cas – chat. Ad. de l'Halle.

casé – saisi d'un fief qui avait une habitation (ang
chasez, chassez) Floire et Bl., Romans de Floimont; cité pa

catel, rateal, cateulx, cateus — poursuites, châtiment, reprimandes, cf. Roquefort. Dictionn. du ménage à Dict. de Trévoux.

cauchie — chaussée

caveaulx — cheveux

cers — cerf

chaceor — chasseur. ?

caut — il ne m'en caut — il ne m'importe. Adam de la Halle.

cener, ym. acener, faire signe de venir, appeler par un signe, peut-être tirer à l'écart :

Tristan le vait, vers lui le ceinef
En un repost u il l'enmaine.

Rom. de Tristan. II. 98
Ad. du Keril zu Floire et Bl. gloss

ceiner = cener = acener.

cautelle, f. ruse, finesse. Hept

causer, motiver (il lui fut facile de causer son voyage. Bom. des Perieu.

tiques et allemands: irlandais *cat*, galloiš *cath*, anglo-saxon *cat*, anc. norois *kötr*, suédois *katt*, etc. Il n'est guère possible d'indiquer l'origine de *cat*, parce qu'on ignore laquelle de ces langues l'a possédé d'abord et s'il a passé de l'une à l'autre.

Cataigne v. chevetaine.

Cataine v. chevetaine.

Catel v. chatel.

Catens v. chatel.

Catex v. chatel.

Catir, quatir, quaitir, presser, serrer fort, (se) blottir, (se) cacher; de *coactus* (cfr. cailler de coagulare). A la même racine appartiennent **cache**, coffre, cassette, lieu secret; **cacher**, cacher; *coactare;* cfr. flechir de flectere, delecher de delectare; comp. **escachier, esquachier** Chast. XXIII, 72, écacher. Dérivés de *cache: cachet, cachette, cachot.* DC. dér. cacher de saccus: quasi in sacco sese abscondere; cela ne convient ni pour le sens, ni pour la forme. — Guyet indentifie chacier = chasser et cacher.

Caus v. cauch.

Cauch, cauc, chauc, cax II, 226, chaux; de *calx,* ib.; de là **cauchie, chaucie**, chaussée, propr. voie faite de chaux, *calciata;* **cauchier**, paver; *calciare.*

Cauche, chauce, cauce, chausse; de *calceus* (calx), prov. calsa, caussa, ital. calzo, calza, port. calças, esp. calza; **caucher, chaucer, caucer, chaucher, caucier**, etc., chausser; *calceare*, prov. caussar, ital. calzare, esp. calzar, prov. calçar; **chaucier**, etc., marchand ou faiseur de chausses. Notre *caleçon* est un dérivé. Comp. **descaus, deschaus**, déchaux, déchaussé; lmâ. discalcius pour discalceatus; **deschaucher, descaucher, deschaucer, descalcer, descaucer, descauchier**, etc., déchausser; prov. descaussar, esp. descalzar, port. descalçar, ital. discalzare.

Cauchie v. cauch.

Cauchier, paver v. cauch.

Cauchier, chausser v. cauche.

Caucier v. cauche.

Caudel v. chald.

Caudiel v. chald.

Caudiere v. chaudiere.

Cauf, kauf, caus, caux II, 22. R. d R. 1759, chauve; de *calvus.*

Caufer v. chaufer.

Caup v. colp.

Cauper v. colp.

Caus, chaud v. chald.

Caus, coup v. colp.

Caus I, 155 comme chaus, ceals, ceolz, ceus.

Caus, caus, chauve v. cauf.

Cause, cose, coze II, 382, cause; de *causa*, qui prit de bonne heure le sens de notre *chose*. Les dialectes bourguignon et normand distinguèrent dès les plus anciens temps les deux significations par l'orthographe, c.-à-d. que, pour la seconde, ils écrivirent *chose*, comme nous, tandis que, dans le dialecte picard, on trouve souvent *cose, coze* pour *chose*. De *causari*, on forma **choser, coser** II, 386, blâmer, désapprouver, faire des remontrances, faire des réprimandes, gronder, accuser, quereller; d'où **chosement**, blâme, remontrance. Les mêmes formes *choser, coser* signifiaient encore traiter de choses et d'autres, notre *causer*, et, dans ce sens, elles remontent peut-être à l'allemand *kosen*, ahal. *chosôn*, parler amicalement.

Caut v. chald.

Cavage II, 97, capitation, tribut imposé sur les personnes et sur les têtes, ou sur chaque maison; de *caput.*

Cave, caive I, 181, caverne, grotte,

cage; *cavea;* **caver, chaver**, percer, creuser, fouiller; *cavare;* **caverne** I, 298, caverne, grotte; creux et probablement cave, car on trouve le dérivé **cavernier**, Aubri p. 158, avec le sens de celui qui prend soin de la cave. **Caverne** de *caverna.* Notre mot *cage* n'est qu'une forme distinctive de cave. Cfr. gaiole.

Cavel v. chevel.

Caver v. cave.

Caverne v. cave.

Cavernier v. cave.

Caveus v. chevel.

Cavex v. chevel.

Caviaus v. chevel.

Caviax v. chevel.

Cax, chaux v. cauch.

Cax I, 156, forme contracte de cals.

Cealz I, 150, ceux, ceux-ci; *ecce ille; a* pour *i*; v. als.

Ceanz v. ça et II, 280.

Ceas, ceaz I, 150, ceux, ceux-ci; v. cealz.

Ceaus I, 156, comme cealz, ceolz, ceus, etc.

Ceder, céder; *cedere;* **cession**, cession, délaissement; *cessio;* comp. **proceder**, procéder, avancer, provenir; *procedere;* **proces**, avancement, progrès; procès; *processus;* **procession**, action de procéder; procession; rassemblement; *processio;* **succeder**, succéder, survenir, réussir; *succedere;* **successor, successur** II, 361, successeur; *successor;* **succession**, suite, succès, héritage; *successio.*

Cedre I, 66, cèdre; *cedrus.*

Ceelz I, 150, ceux, ceux-ci; *ecce ille.*

Ceenz v. ça et II, 280.

Cegne v. ceindre.

Ceienz v. ça et II, 280.

Ceil v. ciel.

Ceile, celle I, 157.

Ceindre, çaindre, chaindre (cignre, cingre) II, 237. I, 388, *cingere;* **çaint, chaint**, ceinture; d'où **çainture, cinture** I, 271. 359, nouvelle dérivation de cingere; **cegne, segne, seigne**, ceinture, enceinte, lieu renfermé entre certaines bornes; prov. cenha, ital. cigna; vb. comp. **aceindre** II, 237; **deceindre** II, 237; **porceindre** Q. L. d. R. 254, enceindre, entourer; **receindre**, ceindre, enceindre, entourer; **enceinte, ensainte** I, 216. II, 30. 37, enceinte; de *incincta,* quod est sine cinctu, cfr. Diez I, 22. 32; **cengle**, notre sangle, de *cingula,* prov. singla, ital. cingia; vb. **cengler**, sangler, serrer la sangle; d'où **recengler** I, 314, ressangler.

Cel I, 149, ce, cet, celui, celui-ci; *ecce ille.*

Cel v. ciel.

Cele, selle v. selle.

Cele, celes I, 149, cette, celle, celle-ci; ces, celles; *ecce illa.*

Celebrer II, 279, célébrer; *celebrare.*

Celee v. celer.

Celeement v. celer.

Celei I, 150, celle, celle-ci; *ecce illaec,* d'après lei v. s. v.

Celer, cheler I, 61. II, 386, celer, cacher; *celare;* part. pas. empl. subst. dans l'espression à **celee** I, 264, en secret, en cachette; d'où **celeement** II, 229. 249, secrètement, en cachette; comp. **aceler**, cacher, celer; **receler** I, 89. 159. II, 276, cacher, celer, receler; *se receleir* I, 215. 220, se cacher; *à* ou *en* **recelee** I, 162, en cachette, à couvert; prov. recelada, cachette, embûche.

Celeste v. ciel.

Celestial, celestiel v. ciel.

Celestien v. ciel.

Celestre v. ciel.

Celi pour celie I, 153; pour celui I, 155.

Celie I, 153 équivalent picard de celei.

Celier I, 147. 193, cellier; de *cellarius* pour *cella.*

Celoi pour celui I, 156.

Cels, celz I, 149, ces, ceux, ceux-ci; v. cel.

15 siècle
(Mort. d. S. d. Gav.)

[illegible] la voile – baisser la voile
cautelle – ruse
celestyeles – célestes
chaignyrent – ceignirent
chaintes – ceintes
chapel
chault – il importe
chayere – chaise, trône
chéans – céans
chéirent – tombèrent
chepier – geôlier
cheu – tombé
chevance – chevance, bruyt
chey – tomba
chiere – visage, bonne chère
chiere en voisye, visage gai
chiese, qu'il tombe
chienetains, chefs, capitains
choisir – apercevoir
choitte – chut
chut – tomba
cieulx – celui-là
colée – coup d'épée, accolade
colers – colliers
commant – commandement
compasse – proportionné
s'est compris, – empris, entrepris
congyer – congédier
conjoyr fêter qulq.
conquerre – conquérir
convoy – arrangement
contemps – contents
contendez – tendez
contendre – tendre
contralyast – contrariât
contremont – en haut, en l'air

contre val – renversé
convoyer – accompagner
convoier – accompagner
corner l'eau – appeler au son du pour le lavage des mains
cornier – corne, cap, promontoi
corons des liches – couronnes coins des lices.
corsu – robuste, vigoureux
sur costiere, sur le côté
courage – coeur
coursaires, – corsaires
courre – courir
couttes – coudes
à la couverte – en secret.
couvine – projet.
couurte, couverte, cachée
coy – quoi
si coy et sery – si secrètement doucement
coyement – secrètement
creant – croyant
creanter – promettre par serme
credence – confiance
creez – croyez
creirent – curent
crémir – craindre, cremes – craig
cremus – craint, redouté
creu – cru
criante – crainte
criesme – crime
cryee – clameur
cuider – croire, penser
cuidassier – croissiez, cuidoye, croyais
cuidavif maruoyer, pensa perdre le pe

(Cent Nouv. Nouvelles)

caigne – Hündin (jetzt cagne, fam.)
ça-mon – bei meiner Seele!
calenge – débat judiciaire
calenger – prétendre, réclamer.
canet – kleine Ente
capituler – chapitrer
capulaire – capuchon
carêmeux, prendre c. – büßen, das Kreuz ... Kreuz.
casier – Speiseschrank
castille, livrer c. – bataille, assaut
cautelle – ruse, finesse
celeement – heimlich
à certes – certainement
chaloir, chaut, chaille – importer
chaponnerie – Kapaunen gehege
charmer, – verzaubern
charreton – charretier
charrier – fahren, Lohnfuhren thun
châtois – châtiment
chef – Kopf
chere – Miene, Gesicht
faire bonne chere = caresser.
chevance, chance – Habe, Vermögen
chérir – mit Ehrfurcht werden
chicaneur – Gerichtsbote
chicheté – Mäuserei
choir, chée, Coupel. – cherra.
chrestienner – Krüpfen
chroniquer – in ein Chr. verzeichnen
clamer – déclarer
clergie – Gelehrsamkeit
clos – eingeschlossen
cloyer – fermer
coi con – ruhig

coiement – ruhig adv.
col : cou
collation – allocution
comblement – reichlich
compaigner – accompagner
comparoir – erscheinen
competer – concerner
comté.
conduit – élevé
confermer – confirmer
confort – Trost, Beistand
congé – permission
connerie – Dummenhöhlen
conversation – Betragen
converser – verkehren avoir commerce
convoyer, führen, geleiten
coquart (Trost); niais, sot.
cordonnier – Schuster
corner – auf d. Horn blasen
cornet, Ecke, Winkel
de colière – de côté, de profil
coulon – die Taube
coulourer – bessönigen
coulpe Schuld
coup – à ce coup, dermals
courage – Gemüth, Herz
couronne – Tonsur, Glatze
courtoisement – höflich
courtoisie, faire c. – gehör geben, auf faire l'a.
coût – Roben
coutelle – coutelas.
coutre, Küster coutérie Küsterei
coutumier (être c.) Gewohnheit haben
coutumierement – ordinairement
coux = cocu, couard
crapaudaille – Zeppe, Kröte, Springfr.
crastine (prendre sa longue cr.) bis tief in den Morgen hin.
crevance – Spalte, Ritze
crignon – Zorn
culleter – (cul. sa selle)

Celu pour celui I, 154.

Celui I, 150, celui, celui-ci, *ecce illujus* ou *ecce illuic*; cfr. lui.

Celx I, 157.

Cembeaus v. cembel.

Cembel, cenbel, s. s. et p. r. **cembeaus**, *a*) appeau, amorce, piége; *b*) réunion où l'on s'amusait, surtout à jouter, puis joute, combat; de là *a*) **(cembeler,) encembeler**, allécher, amorcer; *b*) **cembeler, cenbeler**, jouter, tournoyer, combattre. *Cymbalum* (DC. s. v.) signifiait la clochette qui appelait les moines à leur repas; de clochette d'appel à appeau il n'y a qu'un petit pas. Le passage aux autres significations n'offre pas plus de difficultés.

Cembeler v. cembel.

Cemin v. chamin.

Cheminee v. cheminee.

Cheminer v. chamin.

Cenbel v. cembel.

Cenbeler v. cembel.

Cendal, s. s. et p. r. **cendaus, cendax** II, 385, espèce d'étoffe précieuse, demi-soie. On dérive ordinairement *cendal* de *sindon*, fine toile de lin. Cette origine me semble plus que problématique.

Cendaus, cendax v. cendal.

Cendre II, 257, cendre; *ciner* (cinis), avec *d* intercalaire; ital. cinere.

Cenele Ruteb. I, 216, cénelle; contraction de *coccinella*, de *coccina* pour *coccum*, selon Ménage. M. Chevalet avec sa virtuosité sans pareille dérive cenele de l'allemand sleha; mais, même avec les changements qu'il indique, on aurait eu sneëlle, et non pas cenele ou senele.

Cengle v. ceindre.

Cengler, sangler v. ceindre.

Cengler, sanglier v. singler.

Cens II, 365 pour sens, sans.

Cens, censz v. cent.

Censse f. I, 207, cens, redevance que le tenancier devait payer au seigneur du fief, ou le serf colon au propriétaire de la terre; de *census;* de là **acenser** I, 340, donner à cens; lmâ. *acensare.* Pourquoi *cense?* Cfr. prov. ces, ses, m. et sensa, f.

Cent, cenz, cens I, 109. 111, cent; *centum*, empl. subst. I, 117; de là **centime, centisme,** centième; **centaine, centeine** I, 117, centaine; et juridiction, domaine, lieu composé de cent feux; d'où **centeinier, centenier**, juge d'une centaine.

Centaine v. cent.

Centeine v. cent.

Centenier v. cent.

Centime, centisme v. cent.

Ceo v. iceo.

Ceolz I, 150, ceux, ceux-ci. Comme dans dou (v. s. v.), l'*o* a sa source dans l'ancienne forme olle pour ille: *ecce olle.*

Ceos I, 150 v. ceolz.

Cercelé v. cercle.

Cercher v. cercher.

Cercher, cerchier, cherchier, cherquier, cherquer, cerquer, cerquier, cercier II, 383, examiner avec soin, fouiller, chercher, parcourir, aller de tous côtés; lmâ. cercare, prov. cercar, ital. cercare. M. Diez I, 37. 214 dérive cercher de *quaericare* pour quaerere, suivant en cela les traces de Ferrari. Mais à quoi bon supposer un mot, quand la langue latine offre une racine toute faite et en outre beaucoup plus convenable pour le sens. DC. et Caseneuve l'ont déjà indiquée, c'est *circare*, dont Properce, Tibulle, etc., se sont servis. A l'appui de cette dérivation, Ménage cite en outre, dans les Gloses d'Isidore, *circat* = circumvenit. *Circare* produisit lmâ. *circa*, langue d'oïl **cerche, cherche, cerque**, tournée, ronde, *recherche; circator*, visitator; etc.; v. Mén. s. v.

chercher. Comp. **encercher, encerchier**, etc. I, 220. II, 199. 216. 278, chercher avec attention, scruter, sonder, faire enquête, consulter, découvrir; **encercheur**, espion, plus tard querelleur; **encerchaule** I, 66, qui peut être sondé, scruté; **escercher, eschercher** I, 285, enquérir, sreuter, sonder; **rechercher** II, 290, parcourir, examiner.

Cerchier v. cercher.

Cerciele R. d. l. V. 197, sarcelle; de *querquedula*, ital. cerceta.

Cercier v. cercher.

Cercle, cercle, de circulus (*cerceau*, de circellus); d'où **cercelé**, frisé, bouclé; comp. **recercelé**, recoquillé, bouclé, frisé.

Cerf, chirf, s. s. et p. r. **cers, ciers** I, 86. II, 181. 269, cerf; *cervus;* **cerve**, biche; *cerva.*

Cerquier, cerquer v. cercher.

Cers v. cerf.

Cert I, 223, certain, assuré, sûr, fidèle; *certus;* adv. **certement** II, 281, rapporté faussement à *certes* à la page citée; **certain** II, 380, sûr, assuré, fixe, sincère, certain; propr. *certanus; faire certain* I, 137; *de certain*, pour certain; — adv. **certainement, certeinement, chertainement** I, 103. 398. II, 65. 175, certainement, d'une manière certaine, sûrement; **certes, chertes** II, 280; propr. fém. plur. de cert; comp. **adecertes, acertes** II, 281; — **acerter**, assurer, rendre sûr, indiquer (Marot emploie le verbe *acertainer*), d'où **acertance**, certitude; **certefiier** II, 106, certifier, assurer; *certus facere.*

Certain, certainement v. cert.

Certefiier v. cert.

Certes v. cert.

Cerve v. cerf.

Cerveise v. cervoise.

Cervele II, 391, cervelle; de *cerebellum.*

Cervoise, cerveise II, 113, espèce de boisson différente de la bière et dont on faisait plus de cas; de là **cervoisier**, brasseur de cervoise. Selon Pline, le latin *cervisia, cerevisia*, est d'origine gauloise. Cfr. kymri *cwrwf, cwryf, cwrw*, bière, et Dief. Celt. I, 123.

Cervoisier v. cervoise.

Cerz v. cert.

Ces v. cez.

Ces pour ceus, cels I, 152.

Cescun v. chascun.

Cesser, cesseir I, 62. 101, cesser; *cessare; sans cesser* II, 52; comp. **acesser**, cesser, R. d. l. V. 66.

Cest r. sing. masc., **ceste** s. et r. fém. sing. I, 49, ce, cet, celui, celui-là; *ecce iste, ista.*

Cestei I, 150, celle, celle-là; *ecce istaec*, d'après celei, v. s. v.

Cesti pour cestie, équivalent picard de cestei, I, 154.

Cestu pour cestui I, 154.

Cestui I, 150, celui, celui-là; *ecce isthujus* ou *ecce istuic.* Cfr. celui, lui.

Cetui, cettui pour cestui I, 157.

Ceu rég. sing. de cel I, 152.

Ceu, ce v. iceo.

Ceuls I, 157.

Ceus I, 150, ceux, ceux-là.

Ceus, ciel v. ciel.

Ceus pour cels I, 152.

Ceus I, 150 pour ceelz, v. s. e. v.

Ceval v. cheval.

Cevalcer v. cheval.

Cevalchier, cevalcher v. cheval.

Cevaucer v. cheval.

Cevax v. cheval.

Ceveche v. chevece.

Cevel v. chevel.

Cex I, 157 forme contracte de cels; fém. l. c.

Cez, ces r. plur. masc. et fém., et s. plur. fém. I, 149, ces, ceux, ceux-là, celles, celles-là; *ecce iste.*

Cha v. ça et II, 278.

[redacted]

Cent N. Nouv. éd. Leroux.

caresmaux (prendre ses), prov.
s'amuser, se distraire, rompre le jeûne. 1.324.

cautelle – ruses, tromperies

chaille (ne vous ch.), ne vous inquiétez.

chevance – bien, richesse, avoir

à chief de pechié – expr. prov. – enfin, à fin de compte.

comparoir – paraître

coquart – niais, sot, attrap

cousine – femme galante, femm mauvaise vie.

coulons – pigeons

en son couraige – en son coe

coustille – couteau

coux – cocu. cogement – do

cratine – lendemain, mati

15 siècle. Les Evang. des Quen.

cauquemar – cauchemar, auch chaucheviéille, rapport à des patois du midi gebräuchlich.

cauqui – tournoiée du cauchemar

cense – ferme, métairie

char – chair

chevauchier – aller à cheval

chief – tête

coffin – boîte

comperer – racheter, expier

complie (aller à) – faire l'a

convenir – falloir

convindrent – s'assemblèrent

corbeauld – corbeau

cramaillée – crémaillère

cras – gras

crepie – décrépite

cuider – croire – subst. op

cuvier – tonneau dans leq on fait la lessive

15 siècle. Quinze Joyes de Mariage. Paris Jannet

chevance, argent, bien, fortune

male chière, mauvais visage

caut, rusé.

courtine, rideau.

chaude colle, Liebesfitze

chatel, capital, bien.

Chaable v. cadable.
Chaagnon v. chaaine.
Chaaigne v. chaaine.
Chaaignon v. chaaine.
Chaaine, chaaigne II, 161, chaëne, puis **chaïne, chaine**, chaîne; de catena; dim. **chaanete, chaenete** I, 99. II, 353. De *chaaine* dér. **chaaignon, chaagnon, caaignon, caagnon**, puis **chaignon**, pour **chaïgnon**, notre chignon, autrefois aussi chaînon; vb. comp. **enchaïner, encaïnner** I, 400, enchaîner. V. Ménage s. v.
Chaair v. chaor.
Chace v. chacier.
Chaceor v. chacier.
Chaceres v. chacier.
Chaerie v. chacier.
Chaecuol I, 220, chassieux, troublé; de *caseus* (ital. cacio, cascio), avec la terminaison adject. *ol*. La conservation de l'*s* est assez remarquable. Cfr. l'allemand augenbutter, augenkäse, propr. beurre, fromage exprimé par les yeux, i. e. chassie. Notre chassie a sans aucun doute la même origine.
Chache v. chacier.
Chacher v. chacier.
Chacier, cacier, cachier, chacher, chascier, cacher, lmà. *caciare*, II, 241. 276. 307. 313. 351, chasser, aller à la chasse, poursuivre, expulser. Des nombreuses étymologies proposées pour ce mot, j'adopte celle de Ménage, qui le dérive de *captare*, dont se servaient déjà les Romains dans le sens de chasser. Cfr. l'ancien espagnol *cabsar*. Seulement, au lieu de *captare*, il vaudrait mieux, en présence des formes citées, et de l'italien *cacciare*, admettre *captiare*, du participe *captus*, avec la terminaison *iare*. De là **chace, cace, cache, chache** II, 274, chasse, poursuite; **chacerie, cacerie**, chasse, droit de chasser; **chaceres, chasseres, cacieres, cachierres, chaceor, cacheor, caceor**, cheval de chasse, de course
Comp.: **deschacier, dechacher, dechacer, descacier, decacher**, chasser, faire la chasse, poursuivre vivement, expulser; **enchacier, enchasser**, etc., chasser, courir après, poursuivre; **eschacer** II, 31, chasser, éloigner, repousser, faire reculer; **porchacer, porchacier, purchacier, purcacer** I, 112. 145 221. 314, pourchasser, efforcer, donner de la peine, tracasser, chercher, procurer, amasser, combiner, intriguer, remuer; subst. **porchas, purchas, pourchas** II, 99, soin, travail, dessein, plan, poursuite, quête. **Chassoire, chasseure**, fouet des autoursiers, appartient sans doute à la même racine. Je ferai observer que dans quelques provinces, en Franche-Comté p. ex, on appelle *chassoire* la mèche du fouet ou de la cravache. Cette dernière signification ne peut guère se rapporter à *chasser*. Cfr. l'espagnol *chasco*, mèche du fouet, mot qui dérive du basque che-asco, très mince, selon Larramendi. (?)
Chadaine v. chevetaine.
Chadel v. chevetaine.
Chadeler v. chevetaine.
Chadet, e v. chald.
Chael v. chien.
Chaeler v. chevetaine.
Chaëne v. chaaine.
Chaënete v. chaaine.
Chaer v. chaor.
Chaere v. chaiere.
Chaidne v. chesne.
Chaiel v. chien.
Chaiement v. chaor.
Chaiens v. ça et II, 280.
Chaier v. chaor.
Chaiere, chaere (chaire) II, 75. I, 250. 356, siége en général, chaise; de *cathedra*.
Chaigement v. changier.

Chaigne v. chesne.
Chaignon v. chaaine.
Chaillo v. caillou.
Chaindre v. ceindre.
Chaïne v. chaaine.
Chaingier v. changer.
Chainse v. chemise.
Chainsil v. chemise.
Chaint v. ceindre.
Chaïr v. chaor.
Chaisuble v. casule.
Chaitif, caitif, caistif, chetif, ketif, s. s. et p. r. **chaitis,** etc. II, 296. 401, captif, malheureux, *chétif;* de *captivus;* celui qui vit dans la captivité est malheureux, etc. Cfr. l'allemand *elend,* malheureux, de *elilende,* pays étranger; celui qui vit à l'étranger, en exil, est malheureux. De là **chaitiver, chaitivier, caitivier,** captivité, misère; **chaitiveison,** captivité, bassesse, faiblesse, chose sans valeur; **chaitivel** (adj.), misérable, de peu de valeur, mauvais; **chaitivete, caitivete,** captivité, faiblesse, bassesse; de *captivitas.*
Chaitis v. chaitif.
Chaitiveison v. chaitif.
Chaitivel v. chaitif.
Chaitiver v. chaitif.
Chaitiveteit v. chaitif.
Chaitivier v. chaitif.
Chald, chalt, chaud, chaut, caut, s. s. et p. r. **chals, chauz, caus,** chaud; employé aussi subst. dans le sens de chaleur; de *caldus;* diminutif **chadet,** e, tiède; adv. comp. **chalt** ou **chaut pas** II, 298. I, 266. 307. 370. II, 33, promptement, vite, sur-le-champ, à l'instant même; de là **chaudel, caudel, caudiel,** chaudeau, sorte de bouillon, bouillie. *Chaudel* s'employait souvent au figuré; p. ex. jo vous apreste tel caudiel que ... (R. d. l. V. p. 300), mau caudiel (Agol. 186, c. 1). Cfr. bouillon et l'esp. caldo, bouillon de viande. Vb. **eschauder** Dol. 244, échauder; *excaldare.* Cfr. chaufer.
Chaleir, chaler v. chaloir.
Chalenge v. chalonge.
Chalenger, chalengier v. chalonge.
Chaloigne v. chalonge.
Chaloir, caloir, chaler, chaleir II, 26 et suiv., importer, soucier; comp. **nonchaloir** I, 173 infin. pris subst., nonchaloir, nonchalance; **rechaloir,** chaloir à son tour. Notre ***nonchalant*** est également un comp. du partic. prés. de chaloir, d'où ***nonchalance.***
Chalonge, chaloigne, calonge, chalenge, calenge II, 327, refus, réclamation, conteste, dispute; ***faire chalonge,*** provoquer, attaquer; ***mettre chalonge,*** contester, disputer; vb. **chalonger, chalongier, chalenger, chalengier, calengier, chaslaingier** I, 175. 400. 302. II, 84. R. d. l. V. 272, I, 282. etc., demander, contester, provoquer, attaquer, défendre, refuser, prohiber, blâmer; de ***calumnia,*** fausse accusation, chicane.
Chalonger, chalongier v. chalonge.
Chalt, chalt pas v. chald.
Chals v. chald.
Chambellain v. chambrelenc.
Chamberere, chamberiere v. chambre.
Chamberlain v. chambrelenc.
Chamberlin v. chambrelenc.
Chambre, cambre I, 54. 73. II, 249, chambre; *camera;* dim. **cambrete;** de là **camberier** I, 162, valet de chambre; **chamberere, chamberiere** I, 285. II, 160, femme de chambre.
Chambrelein v. chambrelenc
Chambrelenc, chambrelein, chamberlain, chamberlin, chambellain II, 295, chambellan; de l'ahal. *chamarlinc.*
Chamin, chemin, chimin, cemin, chemin: lmâ. *caminus;* **cheminer, chaminer, ceminer,** cheminer; comp. **acheminer** I, 341, acheminer; d'où **racheminer** I, 347, racheminer; de la racine

[redacted] [redacted]

nger (en angl. to chalenge) – réclamer par la force des armes. Df.

lenge – appel, débat (prov. calonjar v. calumnia). Floire et Bl.

amp – duel, zuweilen auf bataille:

Se de ce chant traient paien a fin
Jamais en France n'orra messe a matin.
Agolant, dans Fierabras 171.

chant = champ. q. v. du Meril zu Floire et Bl.

chativoison. – misère Rom. de S. Graal 129.

chamarre, fem. houppelande, robe de chambre, simarre. Heptam.

chaffourrés, barbouillés, mot usité en Saintonge – Rabelais

chaffourri, barbouillé, en poitevin

challer, échaller pour écaler (v. d. Vifala), dans les deux Charentes et dans le Berry – Rabelais

celtique *kam*, *cam* (v. cheminée): kymri *cam*, pas, *caman*, chemin. Cfr. Dief. Celt. I, 109, et Mone Gallische Sprache p. 180 s. v. cam.

Champ, camp, s. s. et p. r. **chans, cans** I, 79. II, 93. 357, champ; de *campus*. *(Campys) champ* prit les significations de place (champ) de la bataille, bataille, journée, duel qui se fait en champ clos. De là **champal, champel, campel, champaus, champeus** II, 231, rangé; **champeler, campeler** I, 365, combattre, tenir en campagne; **champestre**, qui est de la campagne; de *campester*. De *campus*, on dériva encore de bonne heure *campio*, d'où **champion, champiun, campion**, champion, proprem. l'homme du champ de bataille. De *ex* et de *campus* (campare) on forma **escamper, eschamper**, fuir en toute hâte, s'échapper; **escamp, escampee**, fuite, échappatoire. De là notre *décamper*.

Champaigne, campaigne, campagne, campagne, plaine; de *Campania* employé comme nom appellatif, **Campagne** II, 277. V. DC. Campania.

Champal v. champ,

Champaus v. champ.

Champel, champeler v. champ.

Champestre v. champ.

Champeus v. champ.

Champion v. champ.

Chancel v. canciel.

Chanceler, chancelier, chancelier v. canciel.

Chanceler, chanceler v. cheance.

Chanche II, 173, lisière, extrasillon, espace de terre que la charrue ne saurait atteindre au bord des champs et qu'il faut travailler à la pioche ou à la bêche. Ce mot doit se rapporter à la famille de *cancer, cancellus*, borne, limite, barrière.

Chanchon v. chanter.

Chançon, chançonete v. chanter.

Chandelabre v. chandele.

Chandele, chandelle, candelle, chandoile I, 342. II, 79. 201. 341, chandelle; *candela;* d'où **chandelier** II, 201, chandelier; **chandelabre, candelabre** II, 118, chandelier; *candelabrum*.

Chandelier v. chandele.

Chandoile v. chandele.

Change v. changier.

Changier, chaingier, canger, cangier II, 313, changer; de *cambire*, qui devint de bonne heure *cambiare;* **change, cange**, change, échange; **chaigement** I, 152, changement; le *n* a disparu ici par suite de la diphthongaison bourguignonne *ai*.

Chans v. champ.

Chanson v. chanter.

Chant, chanteis v. chanter.

Chantel, cantel II, 348, coin, quartier, morceau, chanteau; *tenir en chantel*, tenir de côté, porter de côté, sur le côté; vb. comp. **eschanteler**, tailler, dépecer; **enchanteler**, mettre en chantel. Dans le R. d. l. V. p. 78 on lit *jantel* pour chantel. Notre *canton*, qui se trouve encore dans Marot avec le sens de coin, angle, est de la même famille. On n'a pu encore fixer d'où nous vient cette racine *cant*; l'allem. *kante*, coin, bord, ahal. *chanz*, anc. norois *kantr*, est, dit-on, emprunté au roman. Sur *cant* celtique voy. Dief. Celt. I, 112. Grec *κανθός*.

Chanteor v. chanter.

Chanter, canter I, 51. II, 133, chanter; *je chanterai à tun num* II, 132, nomini tuo cantabo; **chant, cant**, s. s. et p. r. **chans, cans** II, 241. 300, chant; de *cantare, cantus;* **chanteres, canteres, chanteor, canteor, chantur** I, 366, chanteur; fém. **chanteresse** I, 366, chanteuse; *cantator;* **chançon, cançon, chanson, chanchon** I, 162. 194. 343, R. d. l. V. 114, chanson; *cantio;* dim. **chançonete**,

cançonnete I, 99, chansonnette; dér. **chanteis** I, 241, chant, ramage, chant confus; comp. **enchanter, encanter** I, 272. II, 254, enchanter; *incantare;* **enchantement, encantement,** enchantement; *incantamentum;* **enchanteres, encanteres, enchanteor, enchanteeur, enchantur, encanteor** I, 56. 77. 151, enchanteur, escamoteur; *incantator;* **rechanter,** chanter à son tour, répéter, faire écho.

Chanteres, chanteresse v. chanter.

Chantur v. chanter.

Chanut, canut, chanu I, 265, quenu R. d. l. V. 39, chenu, blanc; *canutus*; prov. canut, ital. canuto.

Chaoir v. chaor.

Chaor, chaoir, cheoir, caoir, caer, caeir, chaer, chaeir, chaair, keir, keoir, cair, chair, cheir II, 18 et suiv., choir, tomber, abaisser, baisser; de là **chaiement** I, 220, chute; **cas, quas, quaz** II, 384, et incorrectement **quat** II, 13, chute, culbute; cas; *casus; tout à un cas,* à une chute, en un cas, avec l'idée de pesanteur et d'affaissement; comp. **decheoir** II, 25, déchoir, rabaisser; **dechoiement,** chute, ruine, revers; **encheoir** II, 25, d'où **rencheoir;** dans Ruteb. I, 15 on trouve **echeus** pour *encheus;* **escheoir,** échoir, tomber en partage, arriver, convenir II, 25; subst. **eschet,** redevance annuelle; butin II, 26 (où on lit la variante **eschac** dans l'original); **escance,** ce qui échoit, tombe en partage II, 18; **mescheoir** II, 25; **meschaance, mescheance, meskeance** I, 241. II, 19, malheur, calamité, contre-temps; **recheoir** II, 25. Cfr. cheance.

Chape v. cape.

Chapel v. cape.

Chapelain v. cape.

Chapele v. cape.

Chapeler v. chapler.

Chapelet v. cape.

Chaperon v. cap.

Chaple v. chapler.

Chapleis, chapleison v. chapler.

Chaplement v. chapler.

Chapler, chapeler, capler, chaploier I, 337, frapper avec l'épée, combattre; subst. **chaple, caple** II, 70. 142. 286; dér. **chapleis,** prov. chapladis, action de frapper, massacre, carnage; **chapleison, chaplison,** prov. chaplatio, massacre, carnage; **chaplement,** ib. De *capulus,* poignée (de l'épée). Cfr. DC. capulare, couper et ci-dessous chapuser.

Chaplison v. chapler.

Chaploier v. chapler.

Chapuiser v. chapuser.

Chapuser, chapuiser, abattre, tailler, hacher; subst. **chapuis, chapuiseur,** charpentier, ouvrier en bois (DC. s. v. chapusare). De *capus* (capo), chapon, formé d'après menuiser (v. menut). La forme correspondante prov. est *capuzar,* que Rayn. II, 392 range dans la même famille que *chapler.* Cela est possible; alors chapler devrait être rapporté à capus. Ménage rapproche aussi chapuiser et chapeler.

Char pour car, conj.

I. **Char, car, care** II, 226. 319, char, chariot; de *carrus;* de là **caree, charee** II, 70, un char plein, une charrée, charretée; **charete, carete, caretil, charetil,** charrette; **careton, chareton,** charretier; **carier, charier, caroier, charoier,** charrier, transporter en voiture; d'où **acharoier, acharier,** charier, traîner, placer sur un char; **cariere, charire, chariere, charriere** II, 252, chemin (par lequel peut passer un char), route, voie (aujourd'hui dans d'autres significations); **charrue, carrue** II, 173, charrette, charrue; *carruca,* prov. carruga. De *carrus,* on avait formé de bonne heure le verbe *carricare,*

chapelier – partie inférieure du casque qui ceignait la
du v. fr. chapel, couronne. Floire et Bl. et :
Trenchie son hiaume desi qu'el chapel
Sor les espaules en gisent li quartier.
Agolant. 103

chargier, charger (Floire et Bl.) – confier, donner en
on dit encore en Normandie encharger. Du

chavecure, pièce capitale du harnachement, peut-être mors, o
têtière ; dieselbe Wort ist nach A. du Ueril zu Floire et Bl

chevesce : Nis la chevesce de sun frein
Li fu coupée en son cheval,
Que del chef li maï aval.
Hist. des ducs de Norm

ind chevetaille :
Si que la teste iert en la faille,
Et la gaue en la chevecaille.
Rom. du Renard

harte – prison – Telas. 23.
harbonnée. carbonnade. Bon. des Priers

v. DC., d'où **cargier, chargier, charchier, charcher**, charger, confier; subst. **carge, charge, charche, carche**, charge; imposition, redevance; comp. **descargier, descharcher**, etc., décharger, délivrer (discarricare dans Ven. Fort., discargare d. la L. Sal.); **descarge, descharge**, etc., décharge, délivrance; **enchargier, enchairgier** II, 320, engager, charger qqn. de qqch., recommander, ordonner, commander; **rechargier** II, 197, recharger.

II. **Char, car, charn, carn** II, 234. 261. 269. 374, chair; de *caro* (nominatif *carnis*, Liv. Andron. dans Priscien). On disait *ma char, ta char*, etc., pour mon corps, ma personne, ton corps, ta personne, etc. De là **carnel, charnel, carneil**, s. s. et p. r. **carneus, charneus**, charnel; d'où **charnelment, charneument, carnelment, charneilment, carneument** I, 348. II, 210, charnellement. *Charnel ami* (I, 335) signifiait parent, qui est de la même race, de la même famille; ami intime. *Homme charnel*, propr. homme de chair, un mortel. **Charnier, carnier**, saloir, vaisseau où l'on conservait les viandes salées. **Carnel, carner, charnier**, charnier, cimetière. **Carnail**, le gras de la chair, chair. Directement du nominatif *caro*, on avait formé **charoigne, caroigne, carongne** II, 181. 385, charogne, cadavre, le corps humain (Q. L. d. R. 379). **Incarnation** I, 57, incarnation; *incarnatio*. Rangez ici *incarner, décharner*.

III. **Char, chere, chiere**, visage, tête, significations que ce mot conserva jusqu'au XVIe siècle; mais alors il avait déjà celle de mine, accueil, d'où se développèrent les divers sens que nous donnons aujourd'hui exclusivement à *chère*. On dérive *chere* de χάρη; mais, sans pouvoir proposer une autre étymologie, je doute que cela soit juste, parce que l'italien, celle de toutes les langues romanes qui a le plus de mots grecs, ne connaît pas *cara*. De *char* dér. **acharier, acarier, achierer**, mettre tête à tête, confronter. Notre *acariâtre* est de la même famille.

Charbon II, 282, charbon; *carbo*.

Charche, charcher v. char I.

Chardenal v. cardinal.

Chardon, cardon, chardon; dér. de *carduus*; comp. **escharde**, écharde; d'où **escharder**, carder; **eschardeor**, cardeur.

Charee v. char I.

Charete v. char I.

Charetil v. char I.

Chareton v. char I.

Charge, chargier v. char I.

Charier, chariere v. char I.

Charire v. char I.

Charitet v. cher.

Charme II, 64. 285, paroles ou chanson magique, enchantement, sortilége; **charmer**, charmer; de là **charmeresse**, femme qui fait des charmes, sorcière. De *carmen*; lmâ. *carminare*. Au lieu de charmeresse, on trouve **charroieresse** (Roq. s. v.), qui répond aux formes **caraie, charraie, charroie** R. d. l. V. 204, sorcellerie, sortilége, billet écrit en caractères magiques (DC. s. v. caraula); d'où **encharrauder**, ensorceler. Ces formes sont pour *charmeraie*, etc., d'où *charm'raie*, puis *charraie*, etc.

Charmeresse v. charme.

Charn v. char II.

Charneil, charneilment v. char II.

Charnel, charnelment v. char II.

Charneument v. char II.

Charneus v. char II.

Charnier v. char II.

Charniere v. carniere.

Charoier v. char I.

Charoigne v. char II.

Charpent, charpenter v. charpentier.

Charpentier, carpentier, charpentier, ouvrier en bois; de *carpentarius*, carrossier; mais, dans le moyen-âge, carpentarius se disait de tout ouvrier en bois. Cfr. l'ital. *carpentiere*, charpentier et carrossier. De *carpentum*, voiture à deux roues, on avait dérivé **charpent, carpent**, charpente (propre et figuré), carcasse. **Charpenter, carpenter**, frapper comme le charpentier, frapper à tour de bras.

Charraie v. charme.

Charriere v. char I.

Charroie v. charme.

Charroieresse v. charme.

Charrue v. char I.

Chartre, cartre I, 401. II, 249, prison; *lever de chartre* I, 51; **chartrier, cartrier, chartré** I, 302, prisonnier; geôlier; de *carcer*, carcerarius; de là **enchartrer, encartrer**, incarcérer.

Chartre, cartre I, 146. II, 274, chartre, charte; de *charta*.

Chartrier v. chartre.

Chaschun v. chascun.

Chascier v. chacier.

Chascon v. chascun.

Chascun, cascun, chescun, chaschun, cescun, chaucun, chascon, chescon I, 173, de *quisque unus*, *quisc'unus*; ital. *ciascuno*; prov. *cascun*. Quant à **chasque, chesque, kaske** I, 173, chaque, *quisque*, la forme en *a* doit s'être produite sous l'influence de chascun, parce que l'*i* accentué ne devient pas *a*; *chesque* répond exactement au prov. *quec* = quesc par euphonie. (Rayn. L. R. V, 16.)

Chasement v. case.

Chaser v. case.

Chasey v. case.

Chaskejornal I, 78, quotidien. Cette forme composée de deux éléments de la langue vulgaire, *chaske* et *jornal*, v. jor, est fort expressive, et ce n'est sans doute pas sans raison que l'auteur des S. d. S. B. l'a préférée au mot latin synonyme.

Chaslaingier v. chalonge.

Chasque v. chascun.

Chasse v. casse.

Chasseres v. chacier.

Chasseure v. chacier.

Chassoire v. chacier.

Chastaigne, castaigne, castenge, châtaigne; *castanea*.

Chaste, caste I, 145, pur, chaste; *castus*; adv. **chastement, castement**, chastement; **chasteit** I, 156, chasteté; pour chasteteit, de *castitas*, comme s'il était formé sur chaste. Cfr. sainteit.

Chasteaus, chasteiaus v. chastel.

Chasteax v. chastel.

Chasteit v. caste.

Chastel, chastiel, chastial, castel, castial, casteal, chasteaus, chasteiaus, chastiaus, casteaus, castiaus, chastiax, chasteax, castiax I, 88. 89. 92, château; de *castellum*; dim. **chastelet, castelet** I, 99, petit château, châtelet; de là **chastelain, castelain** I, 103. II, 271, châtelain.

Chastelain v. chastel.

Chastelet v. chastel.

Chastement v. chaste.

Chasti v. chastier.

Chastial v. chastel.

Chastiaus v. chastel.

Chastiax v. chastel.

Chastiel v. chastel.

Chastiement v. chastier.

Chastier, chastoier, castier, castoier I, 210. 285. II, 292. 385, remontrer, reprendre, corriger, donner des avis, instruire, faire des reproches; de *castigare*; subst. **chasti, chastoi**, correction, leçon, avis; de là **chastiement, chastoiement** II, 16, avis, avertissement, enseignement, correction.

chaussist. Subj. imp. v. chaloir.
qu'il ne luy chaussist jamais de luy. Melusine 27
(qu'il ne s'en souciât jamais).

chatonnie, f. malice, nicke, tour. Bon. des P.
chaumeni, moisi, dans la Creuse, le Poitou, la Saintonge, Rabel. (v. d. ? fimm.

Chasteiement v. chastier.
Chasteier v. chastier.
Chat v. cat.
Chataigne v. chevetaine.
Chataine v. chevetaine.
Chatal v. chatel.
Chatel, catel, chatal, chatiel, cateus, catex I, 88 note, biens, surtout biens mobiliers, revenus en deurées; *capitalis*. Le provençal avait *cabdal, cabal* qui s'employait aussi adverbialement dans le sens de principalement, d'une manière excellente. Rabelais (III, 15) s'est servi de *cabal* pour capital, bien, et l'on trouve aussi *chaptal* dans le même sens, d'où notre *cheptel*.
Chauc v. cauch.
Chauce v. cauche.
Chauchier, chaucier, tasser, entasser; de *calcare*.
Chauchier, chausser v. cauche.
Chaucie v. cauch.
Chaucier, chausser v. cauche.
Chaucier, tasser v. chauchier.
Chaucun v. chascun.
Chaud v. chald.
Chaudel v. chald.
Chaudiere, caudiere, chaudière; lmâ. caldaria; de *caldarium* (Vitruve 5, 10), chaudière remplie d'eau chaude. Notre *chaudron* est un diminutif de caldaria; l'italien *calderone* est un augmentatif. *Chaudiere* appartient, par sa racine (calid), à la même famille que *chaud*. V. chald.
Chaufer, caufer R. d. l. V. 33, chauffer; *calefacere* (calfacere); comp. **eschaufer, eschaufier, (eschaufer?)** I, 142. II, 121, échauffer; *excalfacere;* de là **eschaufeté**, colère, emportement; adv. **eschaufement**, en colère, avec chaleur. Cfr. chald.
Chauls I, 157.
Chaum v. cadhun.
Chaume II, 344, chaume; de *calamus;* d'où *chaumière*. C'est aussi de calamus que dér. *calamite*, boussole; prov. caramida; esp., port., ital. calamita; parce qu'on la mettait dans une paille ou un liége. Covarruvias a déjà indiqué cette étymologie de calamite, tout en se trompant sur la raison qui lui a fait donner ce nom. Cfr. Mén. s. v.
Chaus I, 150 équivalent picard de ceas, ceus.
Chaut v. chald.
Chaux v. chald.
Chaveir, chaver v. cave.
Chavelu v. chevel.
Chavol v. chevel.
Chavox v. chevel.
Che v. iceo.
Cheance, chance; de *chevir*, cadere par rapport au dé à jouer; dér. **chanceler, canceler, canchieler** II, 18. 25. 388, chanceler. V. chaor.
Cheauls I, 157.
Cheaus I, 150 équivalent picard de cealz, ceas.
Chef, chief, cief, chefs, chies, cies I, 85. 86. 155. etc., tête, chef, sommet, bout, extrémité (commencement et fin); de *caput; venir à chef* II, 358, venir à bout, venir à son but; *de chef en chef*, d'un bout à l'autre; *de chef en autre*, de point en point; *à chef*, à l'extrémité, au bord, à la fin; cfr. l'esp. cabe (cabo) pour a cabe; comp. **rechef, rechief**, re-chef, i. e. propr. re-commencement; *de rechef* I, 348. II, 312. De *chef* dér. **chevir** I, 321, venir à bout de qqch., sortir d'une affaire, se tirer d'embarras, accomplir; maîtriser, conduire, gouverner, dompter; se comporter; assurer à qqn. son bien; d'où **chevance**, utilité, faculté, bien, héritage, possession, bonne fortune; ruse; **achever, achiever** I, 104. II, 390, achever; **chevage** I, 229, tribut imposé par tête, capitation; lmâ. cavagium. Cfr. chevetaine.

Chei v. iceo.

Cheir v. chaor.

Chel, chels, d'où **cheus, chele, cheles** I, 150, équivalents picards de cel, cels, celz, cele, celes.

Cheler v. celer.

Cheli I, 150, comme celi, celie; pour chelui I, 155.

Chelui I, 150 équivalent picard de celui.

Chemin v. chamin.

Cheminee, chimenee, ceminee II, 281, cheminée; dérivé immédiatement du lmâ. *caminata*, chambre pourvue d'un poêle, *caminus*, du grec *κάμινος*; de là *caminata*, salle, en italien. Quelques auteurs ont pensé que *cheminee* désignait le *chemin* de la fumée, et ils ont cru que *chemin* et *cheminée* étaient identiques; mais la signification de *caminata* ne permet pas cette explication. On admet avec plus de raison que l'idée de *chambre* a été la primitive, et M Diefenbach ramène *caminata* à la racine simple *kam*, courbure, incurvation.

Cheminer v. chamin.

Chemise, camise II, 318, tunique, chemise; lmâ. *camisia*, qui se montre pour la première fois dans saint Jérome. V. Ducange. On dérive ordinairement *chemise* de l'abal. *hemithi, hemidi, hamidi*, indusium, aujourd'hui *hemd*. Il faut alors admettre avant tout que le *ch* franc, = *h*, a passé au *c* dur, car, comme le fait fort judicieusement observer M. Diefenbach (II, 526), les formes latines n'ont jamais ou, du moins, fort rarement *ch*. Ensuite d'où vient la terminaison *isia*? On ne saurait admettre la permutation de *th* en *s*? On a en outre une forme plus simple, qui ne peut être un raccourcissement de *camisia:* **chainse, cainse**, toile de lin ou de chanvre, puis vêtement de cette étoffe; d'où **chainsil, cainsil, cansil**, ib. *Chainse* se retrouve bien dans le gallois *caimis*, camisia, kymri (rare) *camse*, longue robe, breton *kamps*, aube, ornement du prêtre, signification qu'avait déjà *camisia;* mais *caimis* n'a aucune racine dans le celtique, et il est sans doute emprunté au roman. Isidore dérive *camisia* de *cama*, petit lit à terre: camisias vocamus, quod in his dormimus in camis. D'abord comment expliquer *isia* avec *cama*? Il faut absolument une racine *camis*. Isidore, pour se tirer d'affaire, a supposé une chose qui n'existait pas, car il est prouvé que la coutume de porter des chemises ne remonte pas plus haut que les croisades, et, à l'époque où fut écrit le Roman de la Violette, on avait encore l'habitude d'ôter sa chemise avant de se coucher. Voy. p. 31. 2 de ce roman. L'usage des chemises et le nom de ce vêtement nous viennent de l'Orient, et plus spécialement de l'Inde par l'intermédiaire des Arabes. Ces derniers appellent la chemise *kamîs*, qui dérive sans doute du sanscrit *kschumâ* (kschaumî), lin, *kschaumas*, fait de lin; et l'on a donné au vêtement le nom de la matière dont on le fabriquait. M. le Dr M. Sachs prouve dans ses Beiträge zur Sprach- und Alterthumsforschung, H. 2, p. 38, que l'hébreu *ktonet* a également signifié lin, étoffe de lin, puis vêtement fait de lin, chemise. C'est cette savante déduction, je dois le dire, qui m'a mis sur la voie que j'ai suivie. *Camisole* est encore un dérivé de camisia.

Chen v. chien.

Chenau = *chenal*, fém. I, 49, canal, puis gouttière; aujourd'hui encore, dans quelques provinces, chemin étroit et resserré entre deux collines

chetis - chaptif, chaitis, chaitif.

chief Pl. chies. zünmilan heißt „de chief en autre" de point en point cf. Gerars de Viane 1192-93. ed. Bekker

chiers - cerf.

chieu, chiez - chef.

cit - cité. Garin

contre - à l'encontre, au devant. Garin

croissir - écrouler. Garin. (nach in 15 saec. crosser in der f. bed.)

carchier - charger - Garin. 9695

chetel - prix, fortune. Floire et Blanceflor.

chere, faire bonne chere = faire bon visage, bon accueil (ital. buona ciera). Heptam

cheureter, fureter, patois de l'Aunis.

chesaulx pl. habitations. Rabel

chez, chezal, chezau cf. Rabel. II 281 u. Jaubert.

(espèce de canal); de *canalis*, fém. dans Cat. et Varr., comme le chenau de notre exemple, genre qui lui est resté parmi le peuple, p. ex. dans les environs de Montbéliard.

Cheoir v. chaor.

Cher, chier, cier I, 48. 123. 404. II, 80. 369, cher, chéri, de haut prix; *avoir cher* I, 278. II, 3. 109; *tenir cher* I, 278. II, 3; **cherisme**, superlatif, très-cher; *carus, carissimus;* adv. **cherement, chierement, cierement** I, 90. 234. II, 93, avec amitié, avec tendresse, avec instance, fortement; **chertie** I, 103, cherté, rareté, disette; **chariteit, cariteit** I, 46. 84. II, 240, charité, une des vertus théologales; chertie et chariteit de *caritas* (caritat); *avoir qqn. en cherte, cierte* I, 278, avoir cher; vb. **cherir, chierir** I, 279. II, 316, chérir.

Cherche v. cercher.

Cherchier v. cercher.

Chere v. char III.

Cherement v. cher.

Cherir v. cher.

Cherque v. cercher.

Cherquer, cherquier v. cercher.

Chertainement v. cert.

Chertes v. cert.

Chertie v. cher.

Ches I, 150 équivalent picard de cez, ces.

Chescon v. chascun.

Chesne, quesne, chaidne (*d* pour *s*, cfr. adne pour asne), **chaigne** I, 187. 244. II, 188. 24, chêne; prov. casser; lmâ. casnus; ital. quercia de querceus, a. De *quercinus* (quernus), avec syncope du *r* devant la sifflante, d'où queçnus, quesne, chesne. V. Diez I, 28. II, 275.

Chesque v. chascun.

Chest, cheste, chestes I, 150 équivalents picards de cest, ceste, cez.

Chesti I, 150, qui s'explique comme cesti.

Chestui I, 150 équivalent picard de cestui.

Chetif v. chaitif.

Cheun v. cadhun.

Cheus v. chel.

Chevacher v. cheval.

Chevage v. chef.

Cheval, ceval, s. s. et p. r. **chevaus, cevaus, chevax, cevax** I, 92. 93, cheval; de *caballus* (*καβάλλης*); de là **chevalcher, chevalchier, chivaucher, chevachier, cevalcher, cevalchier, cevalcer, cevaucer** I, 79. 188. 192. 194. 281. 363. II, 266. 279, R. d. l. V. 216, aller à cheval, marcher; lmâ. *caballicare; chevaucher un chemin* II, 356; d'où **chevauchie, chevauchee,** etc. I, 54. 163, voyage, trajet, course faite à cheval; obligation de monter à cheval pour servir son seigneur; entreprise militaire; — **chevalier**, cavalier, chevalier; cfr. Roquefort s. v.; **chevalerie**, profession de chevalier, faits ou sentiments chevaleresques.

Chevalcher, chevalchier v. cheval.

Chevalerie v. cheval.

Chevalier v. cheval.

Chevance v. chef.

Chevauchee v. cheval.

Chevauchie, chevauchier v. cheval.

Chevaus v. cheval.

Chevax v. cheval.

Chevece, chevesce, chevesse, ceveche II, 309, chaperon, collet, la partie de l'habit qui entoure le cou; ouverture supérieure de la jupe d'une femme; de *capitium*. *Chevesce* était aussi le nom d'une partie du harnachement du cheval.

Cheveil v. chevel.

Chevel, cheveil, chevol, chevoil, chevoel, cevel, chavol, kavel, cavel, chevous, cheveus, cavians, caveus, chavox, chevex, cavex, caviax I, 90. 92, cheveu; *capillus;* **chevelu, chavelu** II, 22, chevelu; propr. *capillutus;* **chevelure** II, 252, chevelure; vb. comp. **escheveler, escaveler,** etc., écheveler.

Cheveleure v. chevel.
Chevelu v. chevel.
Cheverol v. chevre.
Chevesce v. chevece.
Chevesse v. chevece.
Chevestre II, 244, chevêtre; *capistrum*.
Chevetaigne v. chevetaine.
Chevetaine, chevetaigne, chataigne, cataigne, cataine, chadaine II, 397, chef, capitaine, celui qui est chargé en chef de qqch.; de *caput*, dérivé *capitaneus, capitanus*. De capitalis (caput), on avait formé **chadel**, chef, capitaine (cfr. le provençal capdal, capdel); d'où **chadeler**, et, par syncope du *d*, **chaeler**, conduire, mener, guider, commander. *Captal* pour *chadel*, se trouve dans Monstrelet. C'est encore de caput, par l'intermédiaire d'un diminutif roman, *capitetum*, que dér. *cadet*, ainsi propr. petit chef, jeune chef. Voy. Mén. s. v. et DC. Cfr. chef.
Cheveus v. chevel.
Chevex v. chevel.
Cheville II, 391, cheville; de *clavicula*, par dissimilation *cavicla*, pour éviter la réduplication de *cl;* ital. caviglia, caviglio, prov. cavilha. Cfr. clef.
Chevir v. chef.
Chevoel v. chevel.
Chevoil v. chevel.
Chevrax v. chevrel.
Chevre, chievre, kievre II, 299. 344, chèvre; *capra;* dim. **chevral, chevrel, chevrax** II, 344, chevreau; propr. caprellus; **cheverol, chevroil** II, 354, chevreuil; *capreolus*.
Chevrel v. chevre.
Chevroil v. chevre.
Chi v. ça et II, 278.
Chials, chiaus I, 150 équivalents picards de cealz, ceolz, etc.
Chiauls I, 157.
Chiaus v. chials.
Chiche II, 244, chiche. Le mot de *chiche*, dans *pois chiche*, venant de *cicer*, prov. cezer, sezer, esp. chicharo, ital. cece, Robert Estienne avait pensé que *chiche*, avare, avait la même origine; mais, comme le dit Ménage, cette étymologie ne vaut rien. Ce dernier admet la dér. de *ciccum*, membrane d'un grain de grenade, bagatelle, d'où les Espagnols ont fait aussi leur chico, petit, cat. chic; v. Mén. s. v. C'est à la même racine que se rapporte *chiquet, chicot*, vb. *chichoter*, autrefois aussi *chicoter*, et très-probablement *chicane*, qui, dit-on, a signifié dans le principe miette de pain, d'où les significations vaine subtilité, querelle pour rien. Si le mot *chic*, petit morceau, parcelle; finesse, subtilité, chicane, que donne Roquefort sans preuve, est vraiment fondé, il ne resterait aucun doute sur cette origine de chicane.
Chief v. chef.
Chiel v. ciel.
Chien, chen, cien, kien I, 67. 74. II, 117. 269, chien; *canis;* dim. **chaiel, chael** II, 229, petit chien; *catulus*, prov. cadel, ital. catello; de là le collectif **chienaille, kienaille** I, 70. 284, comme qui dirait bande de chiens, canaille, épithète souvent donnée aux païens.
Chienaille v. chien.
Chier v. cher.
Chiere v. char III.
Chierement v. cher.
Chierge v. cire.
Chierir v. cher.
Chies, tête v. chef.
Chies, chiez, chez v. case.
Chieus v. chil.
Chievre v. chevre.
Chil, chis, d'où **chius, chieus** I, 150, ce dernier peut-être par suite de l'influence de la forme r. plur. **cheus**; équivalents picards de cil, cis, ciz.

chieste, arch. à bout. Adam de la Halle.
chiere (mate chière) - mauvaise mine, triste mine, Bail
chescent (quierent et chescent) - poursuivent
chifonie. - sorte de [illegible]. Fabliau.
chief - fin (usuel) venir à chef à chevir, [illegible]

chironciaulx - des bouts de chandelle. Herzensbringschen
od. kleine Pfennigkerzchen. f.

risir - Garin 9330.
ains s'en topna, luesque le jour choisi.

Chile pour chele I, 156.
Chimenee v. cheminee.
Chimetiere v. cimetiere.
Chimin v. chamin.
Chinq v. cinc.
Chinquer v. eschancer.
Chinquime v. cinc.
Chirf v. cerf.
Chis v. chil.
Chist I, 150 équivalent picard de cist.
Chiteain v. citeit.
Chites v. citeit.
Chitet v. citeit.
Chiunek v. cinc.
Chius v. chil.
Chivaucher v. cheval.
Chlaz II, 375. Mr. F. Michel traduit ce mot par ouragan, tempête. Je ne conçois pas comment cet érudit, d'ordinaire si pénétrant et si circonspect, a pu se tromper à ce point; il est formellement dit dans le passage que le temps se remet au beau après une tempête de cinq jours. Mais alors que signifie chlaz? La nef de Tristan et d'Isolde est assez près de la terre (Devant eus pres veient la terre) pour que l'on puisse supposer qu'ils entendent le son des cloches; et, un peu plus loin, il est dit que, croyant Isolde morte, on criait et sonnait les cloches dans la ville. *Chlaz* serait donc pour *glas* v. s. v, prov. clas, cri, ital. chiasso. Toutefois cette explication n'est pas très-certaine, car dans les vers où se trouve *chlaz* il n'est question que de l'état de la mer et du temps.
Cho, chou v. iceo.
Chois v. choisir.
Choisir, coisir I, 105. 125. 225. II, 317. 381, apercevoir de loin, découvrir, voir, discerner, choisir; prov. causir; subst. **chois, cois** I, 214. 294. II, 49, choix; *aler à chois, cois*, avoir la faculté de choisir; du goth. *kausjan*, examiner, scruter.
Chol, col, s. s. et p. r. **chous**, chou; de *caulis, cōlis*.
Chose v. cause.
Choser v. cause.
Chous v. chol.
Chrestienner v. Christ.
Chrestientet v. Christ.
Christ, crist, Christ; de *Christus, Χριστός*, oint, traduction d'un mot hébreu signifiant messie; de là **christien, cristiain, cristien, crestien, crestiain, crestiien** I, 100. 185. 217. 380. II, 51, chrétien; *christianus*; d'où **chrestienner, crestiienner, crestiener** II, 140. 162, baptiser, faire chrétien, convertir au christianisme; **cristientet, chrestientet, crestiante, crestiiente** I, 84. 269. II, 60. 88, baptême, cérémonies du baptême; christianisme, religion chrétienne; chrétienté; comp. **antecrist** I, 251, antechrist.
Christien v. Christ.
Chuinc v. cinc.
Ci v. ça.
Cials forme picarde sans *h* pour chials.
Ciaus, ciel v. ciel.
Ciaus de cials.
Ciax I, 156 forme contracte de chials, cials.
Cief v. chef.
Ciel, chiel, cel, ceil, ciex, ceus, ciaus, cious, cius, ciex, cix I, 90. 92, ciel, firmament; *coelum*; **celeste** et, avec *r* intercalaire, **celestre** I, 230. 267, céleste; *coelestis*; **celestial, celestiel** II, 188, céleste; **celestien** II, 138, du ciel, de la vie à venir, par opposition à terrestre, dans l'ancienne langue *terien*, v. terre.
Cien v. chien.
Cier v. cher.
Cierement v. cher.
Cierge v. cire.
Ciers v. cerf.

Cierte v. cher.

Cies, tête v. chef.

Cies, chez v. case.

Cieus I, 155, comme chieus, cis, ciz.

Cieus, cius, ciuz II, 392, aveugle; *caecus*.

Ciex, ciel v. ciel.

Ciex I, 156 forme contracte de cils, avec diphthongaison picarde.

Ciez, ciel v. ciel.

Ciez, chez v. case.

Cigne, cisne, *s* intercalaire, cygne; de *cygnus, cycnus*. Si le *s* n'est pas intercalaire, il vaut mieux dér. du lmâ. *cecinus*, ancien ital. cecino, dans les gloses cico, de cicer, à cause du renflement du bec de l'oiseau, ital. cece. Cfr. chiche.

Cil, cil; *cilium;* **sorcil, sorciux** I, 107. II, 230, sourcil; *supercilium*.

Cil s. sing. et plur. masc. I, 149, ce, cet, celui, celui-ci; ces, ceux, ceux-ci; *ecce ille*.

Cilec II, 299.

Cimetiere, chimetiere, cimetière, l'enceinte devant une église; de *coemeterium*, du grec *κοιμητήριον*, lieu pour dormir (*κεῖμαι*, jacere).

Cinc, chinq, chuinc, chiunck, cink, cinque I, 108. 109, cinq; *quinque;* de là **cinquime, chinquime**, cinquième; **quint, quinz, quinte** I, 114, cinquième, quint; *quintus*; **quinse, quinze, kuinse** I, 108. 109, quinze; *quindecim*; de là **quinzime** I, 115, quinzième; **quinzaine, quinsaine, qinsaine** I, 117, quinzaine; **cinquante, chuinquante, cinquaunte** I, 109, cinquante; *quinquaginta*; de là **cinquantime** I, 115, cinquantième.

Cink v. cinc.

Cinquante, cinquantime v. cinc.

Cinquaunte v. cinc.

Cinquime v. cinc.

Cinture v. ceindre.

Cious v. ciel.

Cire, cire, cachet II, 197, bougie Ben. I, p. 57; de *cera*; **cierge, cirge, sierge, chierge** II, 201. 241, bougie; *cereus*. *Cierge*, dit Roquefort (M. d. F. I, 63), était l'expression consacrée pour désigner des bougies. Ce dernier mot se trouve employé pour la première fois dans une ordonnance de Philippe-le-Bel, en 1312, concernant les épiciers; il leur défend de mêler du suif dans les bougies.

Cirge v. cire.

Cis v. citeit.

Cist s. plur. m. I, 149, ce, cet, celui, celui-là; ces, ceux, ceux-là; *ecce iste*.

Ciste pour ceste I, 156.

Cisterne II, 355, citerne; *cisterna*.

Cit v. citeit.

Citaain, citain v. citeit.

Citare, prov. cidra, ital. cetera, du latin *cithara*, instrument semblable à la harpe, avec 6, 9, 12 et même 24 cordes. Il y avait des cithares triangulaires, ce qui les a fait confondre avec le psaltérion, v. s. e. v. Cfr. citole.

Cite v. citeit.

Citeain v. citeit.

Cited v. citeit.

Citeein v. citeit.

Citeit, citet, cited, chitet, cite, s. s. et p. r. **citeiz, citez, chites, cites**, et une forme probablement abrégée de **citet**, quand le *t* eut disparu, **cit**, s. s. **cis**, cité, ville; de *civitas*; de là **citeain, citaain, citeein, chiteain, citain, citien** adj. et subst. II, 227. 240, citoyen, bourgeois, *citadin*.

Citeiz v. citeit.

Citer, citer; *citare*; comp. **enciter** I, 239, exciter, provoquer; *incitare*.

Cites v. citeit.

Citet v. citeit.

Citez v. citeit.

Citien v. citeit.

Citole, prov. cithola, dér. du latin *cithara*; c'était un instrument plus allongé que la guitare, se rap-

cieus. — Plafond. Ploire et Bl.

citoval — zédoaire. Zitwerpflanze (aus citovar) — Pl. et B.

clair, clarc — clerc. f.

clergie — sciente. Guiot de Provins

cliner oft und bis. s'incliner.

clare — espece de liqueur; littér. filtré, clarifié. (Vs. claret) bestand aus Wein, Honig und Gewürze, den durchgeseit wurden. Floire et Bl.

clergise, science. Pathelin sans clergise, sans être grand clerc

clabaux (Klüffer), chiens de chaux criards. Bon. des P.

~~clifoire~~

prochant du cistre par les contours du corps sonore qui ne sont pas aussi accusés que dans la guitare proprement dite. V. guitare et citare.

Cius I, 155, comme chius, ciz, cis.

Cius, cius, aveugle v. cieus.

Cius, ciel v. ciel.

Cix, ciel v. ciel.

Cix de cil I, 156.

Claciele v. clef.

Claim v. clamer.

Claimer v. clamer.

Claimor v. clamer.

Clain v. clamer.

Clair, cler, cleir I, 88. 118. II, 373, clair, pur, brillant, gai; *clarus;* dim. **claret, clairet** I, 357, clair, serein; subst. m. I, 171. II, 124, sorte de boisson, composée de vin et de miel, selon Le Grand d'Aussay; adv. **clairement, clerement**, clair, clairement, distinctement; **clartet, clarte** I, 57, II, 355, clarté, lumière, éclat; *claritas* (claritat); **esclairier, esclairer** I, 49. II, 115. 230, rendre clair, briller, éclaircir, examiner, dévoiler, dissiper, soulager, réjouir, venger; *exclarare*; **esclairier** I, 347 inf. pris subst., lueur, point du jour, matin; **esclarcir, esclarzir** II, 116, éclaircir, éclairer, faire jour; simple prov. clarzir, *clarescere*; **esclarci** s. m., l'aube du jour; **reclarzir** II, 200, éclairer, blanchir; I, 231 on trouve le futur *esclarcistrat*, qui est irrégulier. **Clarifier** I, 67, éclaircir, manifester, glorifier, *clarificare*.

Clairement v. clair.

Clairet v. clair.

Clam v. clamer.

Clamer, claimer, cleimer II, 252, nommer, appeler, proclamer, crier, réclamer, prétendre, accuser, se plaindre; de *clamare*; de là **clam, claim, clain**, demande juridique pour réclamer qqch., réclamation, cri, poursuite; **clamor, clamur, claimor**, cri, plainte, réclamation; de *clamor*; comp. **reclamer, reclaimer, recleimer**, appeler, implorer, déclarer, réclamer, accuser; de là **reclam, reclaim**, réclamation, accusation. — **Esclamasse**, cri, bruit; de *exclamare*.

Clamor, clamur v. clamer.

Claret v. clair.

Clarifier v. clair.

Clarte, clartet v. clair.

Clau v. clo.

Claufichier v. clofichier.

Clavete v. clef.

Clavier v. clef.

Clef, cles, cleis I, 86, clef; *clavis*; dim. **claciele** II, 57, petite clef; le *c* transposé pour remplacer le *v* latin de clavicula? **clavete** ds. Ben. 12492; dér. **clavier**, porte-clefs, portier, trésorier; *claviger*.

Cleie v. cloie.

Cleimer v. clamer.

Cleir v. clair.

Cleis v. clef.

Clenque, clinche (loquet d'une porte, mot fort usité, quoique l'Académie ne le mentionne pas); anc. norois, suéd. *klinka*, loquet; holl. *klink*, loquet et soufflet; allmod. *klinke*.

Cler, clair v. clair.

Cler, clerc v. clerc.

Clerc, cler, clerc, lettré, savant; de *clercus* pour *clericus*; dim. **clerjon, clersun, clerçon** I, 99. II, 62, petit clerc, enfant de chœur; **clergie**, clergé, science, littérature; et aussi clerc, lettré, ecclésiastique; propr. *clericia*.

Clerçon v. clerc.

Clerement v. clair.

Clergie v. clerc.

Clerjon v. clerc.

Cles v. clef.

Clin v. cliner.

Cliner, clinner, incliner, courber, baisser, saluer; aujourd'hui cligner; subst. **clin**, dans l'expression *faire*

clin, s'incliner; de *clinare;* **clingier**, ib., de *clinicare*; comp. **aclin** II, 94, soumis, attaché, partisan; *acclinis;* **acliner** II, 366, incliner, rendre hommage, s'attacher; *acclinare;* **decliner**, raconter d'un bout à l'autre, achever, incliner, baisser, abaisser; *declinare;* **declin** I, 88, déclin; **enclin**, **anclin** II, 370, courbé, soumis, incliné, abattu, triste; *inclinis;* **encliner** I, 298. II, 268, saluer respectueusement, courber, baisser; *inclinare;* subst. **enclin**, dans l'expression *faire enclin* II, 287, saluer.

Clingier v. cliner.

Cliquet, cliquette, assemblage de plusieurs petites plaques mobiles, tenant par leur extrémité inférieure à un manche, à l'aide duquel on leur imprimait une secousse, qui leur faisait produire, en s'entre-choquant, un certain cliquetis. *Cliquet*, *cliquer*, onomatopées.

Clo, clou, clau, clox I, 94. 333. II, 403, clou; de *clavus;* vb. **cloer, clouer**, clouer; comp. **encloer**, attacher ou fermer avec des clous, se blesser avec des clous; d'où **encloeure** II, 130, chose louche, mauvaise difficulté, empêchement, obstacle, restriction. Cfr. aujourd'hui anicroche.

Cloce, clocette v. cloche.

Clocer v. cloche.

Cloche, cloce, cloque II, 277. 324, cloche; prov. cloca, clocha; dim. **clochette, clocette, cloquette** Aubry p. 183, clochette; **clocher**, sonner la cloche. A cause de sa ressemblance avec une cloche, on avait donné le nom de *cloche* à un manteau; v. DC. s. v. Cloca, cololium; et l'on trouve le dim. dans le même sens R. d. C. d. C. v. 690. Le lmâ. disait *clocca, cloca;* l'anglo-saxon a *clucge*, l'islandais *klucka, klukka*, l'ahal. *clocca, glocca*, l'allmod. *glocke*, l'irlandais *clog*. Dans quelle langue ce mot est-il primitif? On a dérivé tour à tour cloche, de *clocher*, boiter, en Picardie *cloquer*, prov. clopchar, de *cloppicare*, de *cloppus*, v. clop, ou de *claudicare*, par rapport à son mouvement; — de l'anglo-saxon *cloccan*, glocire, bas-saxon *klukken*, anglais *cluck;* mais de glousser au son de la cloche, il y a loin; — de l'ahal. *klochôn, chlochôn*, battre, pour lequel on dit dans l'allem. mod. *klopfen*, bas-saxon *kloppen*, d'où l'on aurait *cloppicare*. Cette dernière étymologie s'appuie sur ce que le battant, que les Allemands nomment aujourd'hui *kloeppel*, s'appelait autrefois *clechel*, et que les Valaques disent *clopot*, cloche.

Clocher v. cloche.

Cloer v. clo.

Clofichier, claufichier II, 214, clouer, attacher avec des clous, crucifier; de *clo*, clou, et dn fréquentatif hypothétique *figicare* pour *figere*. Cfr. ficher.

Cloie, cleie II, 365, claie; lmâ. cleta, cleda, cleia; de l'ancien irlandais *cliath*, crates, gallois *clwyd* (gallois *wy* = irl. *ia* = *ē*), cornouaillais *cluid*, *cluit*, breton *kloued*.

Cloison v. clore.

Cloistre v. clore.

Clop I, 112, boiteux; subst. **clopin, clopinel**, ib.; lmâ. cloppus, de fort bonne heure. Selon Ménage, de *χολοπους*. On a proposé la composition *claudipes* pour racine, mais la première étymologie me paraît préférable, parce que claudipes est un mot inconnu. Les verbes sont cloper, clopiner, écloper. Cfr. cloche.

Clopin, clopinel v. clop.

Cloque, cloquette v. cloche.

Clore II, 126, fermer, enfermer, environner, cacher; comp. **aclore** II, 127; d'où **raclore; desclore** II, 127; **enclore** II, 127, enclore, enfermer,

[redacted]

clochier. – Radeau, (Floire et Bl.).
closure – (ibid) cloison.
closture = closure. (Fl. et Bl).
clourir (Floire et Bl.); peut-être une faute de copiste po
encloorir ou inclourir (includere l.), enfermer;
enclous = inclusus, Kennet off 70v.
nus l'enclorons. Kelas. 22 ?
elle l'enclouirent. id. 22

enclorre

coeuillote - accueil, réception, cérémonies de réception. &
loi - quoi

fermer; **enclus** II, 129; et avec la même signification **reclus** I, 299; **esclore** II, 128; **forsclore** II, 128; **reclore** II, 127; **reclus** II, 327, moine, hermite; et enclos, hermitage; *reclusus, reclusum;* dér. (clos) **cloison** II, 248, enceinte d'une ville ou d'un château; cloison; — **cloistre** I, 223, cloître; *claustrum;* **encloistre**, barrière, lien, frein, enclos; *inclaustrum.*

Clou v. clo.

Clouer v. clo.

Clox v. clo.

Canivet, canivet, kenivet, ganivet, dim. de *canif*, couteau à lame droite; de l'anc. norois *knífr*, anglo-saxon *cníf*, suéd. *knif*, dan. *kniv*, bas-saxon *knief*, allem. mod. *kneif*, couteau court.

Ço, cou v. iceo.

Coard v. coe.

Coarder v. coe.

Coardie v. coe.

Coardise v. coe.

Coars, coarz v. coe.

Coart v. coe.

Cobrer v. recovrer.

Coc, s. s. et p. r. **cos** Ph. M. 10746, M. d. F. fab. p. 241, dans le principe **cocs** Marb. 130, Ren. 20007, coq; onomatopée prise du chant de l'oiseau. M. Chevalet a l'habileté de retrouver *coc* dans l'irl. *coileach*, gall. *ceiliawg*, écoss. *coileach;* mots celtiques auxquels il adjoint en même ligne le breton *kok!* De là **cocart, quoquart,** vain, et nos mots *coquet, cocarde.* Cfr. *gal.* Je profite de cette occasion pour réfuter ceux qui font de *coquelicot* un mot celtique Selon M. Grimm (Marcell. Burg. c. 20 et p. 436), *coquelicot* se retrouve dans l'irland. *codlainean*, pavot, et celui-ci représente le *calocatanos* de Marcellus, qu'il faut changer en *catocalanos.* Mais, comme l'a déjà fait observer M. Mone, G. S. p. 92, il est question d'une autre plante dans le passage indiqué, et *codlainean* n'a rien de commun avec *calocatanos. Coquelicot* enfin ne se rapporte ni à l'un ni à l'autre de ces mots; c'est également une onomatopée du cri du coq. On entend souvent, dans nos provinces, donner au coq le nom de *coquericoc, coquericot, coquelicot*, et la fleur appelée *coquelicot* rappelant par sa forme et sa couleur la crête du *coquelicot*, on lui a donné le nom de l'oiseau. Cfr. le prov. cacaraca, chant du coq et un des noms du coquelicot; Honnorat s. v. cacaraca.

Cochier v. colchier.

Code, coude, coute II, 371, coude; de *cubitus*; ital. cubito, esp. cobdo, codo, port. covado, coto; **acoder, acouter** II, 356, se mettre, se placer, accouder; *accubitare* dans Sedul.

Coe, queue, **qeue** I, 159. 327. II, 338. 332. 356, queue; de *cauda;* de là **escoer, escouer,** écourter, en parlant d'un animal. Du même mot *cauda* pris au sens dérivé de partie de derrière d'une chose, d'où queue, arrière-garde, etc, on forma **coart, coard, cuard, couart,** s. s. et p. r. **coars, coars,** fém. **coarde, couarde** II, 232, lâche, poltron, parce que le couart reste en arrière; d'où **coardise, cuardise, coardie, couardie, cuardie** II, 250. 382, couardise; **coarder, cuarder, couarder,** agir en lâche, en poltron; *se coarder, cuarder,* se conduire poltronnement, se cacher, trembler; **acoardi, acouardi** I, 266, lâche, timide, sans coeur, sans courage. *Coart* est le nom du lièvre dans les anciennes fables.

Coens v. cuens.

Coer v. cuer.

Coeu v. cuire.

Cofe, cofre, coffre; **cofin,** panier, corbeille; de *cophinus* (κόφινος).

Cofin v. cofe.
Cofre v. cofe.
Cognitiun v. conostre.
Cognoistre v. conostre.
Coi, paisible v. coit.
Coi pron. rel. v. qui.
Coie v. coit.
Coiement v. coit.
Coignie v. coin.
Coillir v. cueillir.
Coin, coin; de *cuneus;* wallon couniè; de là **coignie, coignee, cognee** II, 228. 365, cognée.
Cointe: *a*) instruit, cultivé, gracieux, agréable, aimable, affable; *b*) ajusté, paré; de *comptus, comtus*, selon DC.; de *cultus*, selon Ménage. L'opinion de Ménage me semble tout à fait fausse; celle de DC. n'est vraie qu'en partie. Il faut distinguer deux *cointe*. *Cointe* dans la signification *a*) dérive de *cognitus;* dans la signification *b*) de *comptus*. Adv. **cointement** I, 405, agréablement, gracieusement, prudemment; — proprement. De là *a*) **cointise**, discernement, politesse, courtoisie, ruse; *b*) **cointise**, immédiatement du substantif *comptus*, ajustement, parure — *b*) **cointoier**, orner, parer, ajuster; *se cointoier*, se complaire à ce qu'on fait, s'écouter, être affecté; — *a*) **acointer, acointier**, avertir, donner avis, faire connaissance, rencontrer, aborder, traiter; *s'acointer à qqn.* II, 288, se lier avec lui (lmâ. *adcognitare*); *s'acointer de qqch.* II, 316, s'arranger de qqch., s'en contenter; **acointance**, familiarité, alliance, arrangément, promesse; **acointement**, rencontre; **acointe** subst., familier.
Cointement v. cointe.
Cointise v. cointe.
Cointoier v. cointe.
Coire v. cuire.
Coirie v. cuir.
Cois v. choisir.
Coiser, coisier v. coit.
Coisir v. choisir.
Coispel v. colp.
Coit, coi, quoit, quei, f. **coie, queie** II, 233. 352. 386, paisible, tranquille; de *quietus;* adv. **coiement, quoiement, queiement** I, 76. 328. II, 23. 355, paisiblement, tranquillement; de là **recoi**, repos, tranquillité, cachette; *en, à recoi*, en secret, en cachette, tranquillement; on trouve aussi *à quoi* dans le même sens; **coiser, coisier, quiser** (se) II, 287, apaiser, se taire; cfr. hausser de altus; comp. **acoiser, acoisier, aquiser, aquoiser**, apaiser, rendre coi. *Coiser* est encore en usage dans plusieurs patois. Du subst. *quies*, on avait formé **quiete**, repos, qui n'est pas fort commun. A la même racine *quietus*, dans la signification de *libre*, qu'il avait prise au moyen-âge, on doit rapporter **cuite, quite**, quitte, exempt, absous, absolu, entier; pour ainsi dire quitus; adv. **quitement, cuitement** I, 130. 295, entièrement, librement; **quiter, quitier, cuitier**, donner quittance, renvoyer quitte, tenir quitte, exempter, céder, donner, abandonner, se désister, délivrer, délaisser, rendre; **quitee, cuitee**, tranquillité, repos; **quitement**, ib.; **quitance**, abandon, don, cession, concession; *en quitance*, sans retour, sans condition, en pur don; comp. **aquit, acuit** I, 358, acquit; **aquiter, aquitier, acuiter**, acquitter, s'acquitter, remplir, donner, céder, abandonner, délivrer, purger; **aquitance**, comme quitance. Tous ces mots en *qu* s'écrivaient aussi sans *u*. Cfr. Rayn. L. R. V, 22 et suiv.
Coite v. coiter.
Coiter, coitier, cuiter, presser, pousser, hâter, dépêcher, exciter, aiguillonner.

cointe, bei Corbebarbe – comte.
Cointerau – flatteurs. Fabliau.
coive – coiffe du casque, öfters coife geschr. Floire et
coiler (ibid.) – cacher, celer. Floire et Bl. und im Rom
d'Alexandre: p. 380. v. 21. Florimont B. I. No 7498; fo
ro, col. 1. v. 16.
Die form coiler ist sonst selten. Gloss. d'A. du Méril.
coillir – prendre, ramasser, recueillir. Fl. et Blanc.
coulet, petit coq. Bon. des P.

cole (de chaude cole) – colère? Malus 44. Bon. des P.

coleies (batre à coleies) – soufflets. Haimon. Expos. sur les Ep. et Evangiles. cf. Idel. II. 19

colloquer (collocare) établir, marier. Heptam.

colée accolade XVIII[illegible]

On a proposé de dériver *coiter* de *percutere*, *coexcitare*, *coactare*, mais on s'aperçoit de prime abord qu'aucun de ces verbes n'aurait pu produire la forme *coiter*. Le latin *coquere* avait entre autres sens celui d'inquiéter (brûler, pour ainsi dire), et, en partant de cette signification, on a formé avec le participe un verbe *coctare*, d'où notre *coiter*; cfr. coisier de quietus. Adjectif **coitus**, agile, rapide, bouillant; — **coite, cuite (cuinte)**, dans l'expression *à coite d'esperons* II, 324, répondant à notre à toute bride.

Coitier v. coiter.

Coitrart v. cotre

Coitre v. cotre.

Coitus v. coiter.

Col I, 86, **cox** I, 92, cou; de *collum*; vb. comp. **acoler** I, 133. 288. II, 332, embrasser, enfermer; contenir; prov. *acolar*, simple *colar*; d'où **s'entracoler** I, 112, s'entre-embrasser; **decoler** I, 195, décoller; dér. **colee** II, 369, coup sur le cou, accolade qui se donnait au nouveau chevalier; coup, gourmade.

Col, chou v. chol.

Col, coup v. colp.

Colche v. colcher.

Colcher, colchier, couchier, culcher, culchier, cuchier, cochier, coucer, couker, indifféremment avec et sans *se* II, 357, coucher, se coucher; **colche, culche, couche**, couche; de *collocare*, mettre, placer, poser, étendre; comp. **acolcher, aculchier, acoucer** (s') II, 289, se coucher, s'aliter.

Colchier v. colcher.

Colee v. col.

Coler, couler II, 279. 369, couler, glisser, s'écouler; de *colare* employé factitivement. De là nos mots coulis, coulisse.

Colire f I, 252, collyre; *collyrium*: prov. colliri m.

Collecte v. cueillir.

Colombin v. colons.

Colons I, 397, colombe, pigeon; *columbus*; **colombin**, de pigeon, de colombe; *columbinus*.

Color, colur, colour II, 240, couleur; **colorer, colorier** I, 89, colorer; *color, colorare*; part. passé qui a de belles couleurs, embelli.

Colorer, colorier v. color.

Colour v. color.

Colp, colps I, 85, **col, cols** I, 86, **cop, cops** I, 86, **cos** I, 86, **coup, cous, caup, caus** I, 91, **cox** I, 93, coup; **colper, coper, copeir, couper** II, 397, couper, abattre; comp. **decoper** I, 380, blesser avec une arme tranchante, couper, déchirer. De l'adj. *beau* et de *coup*, on forma l'adv. beaucoup, c.-à-d que beau a été pris dans le sens de grand; du reste, on trouve dans l'ancienne langue *grant colp* pour multum. M. Chevalet dér. *colp, colper*, de l'allemand *klopfen*; c'est un de ces tours d'adresse qui n'a d'autre fondement qu'une ressemblance de signification entre colper et klopfen. L'ancien allemand *cholpo, kolpo, kolbo*, aujourd'hui *kolben*, ou le kymri *colp*, désignant des instruments propres à percer ou à frapper, pourraient seuls servir de racine à notre mot; mais je préfère l'étymologie indiquée par DC., c.-à-d. *colaphus*, coup de poing. On sait que le *ph* se change souvent en *p*, et de très-bonne heure on confondit en latin *ph* et *p*. De *colper, couper* dér. **colpe, coupe**, action de couper, d'où notre *copeau*, qui, par son manque de *s*, s'il est fondé, se distingue de **cospel, coispel**, dans l'ancienne langue, épine, copeau, partie de la gaîne d'un couteau, dérivé du latin *cuspis*. **Copeau**, dans la langue d'oïl, avait le sens de rigole, coupure, portion d'eau tirée d'une rivière.

Colpable v. colpe.

Colpe, culpe I, 125. 129, et avec changement de la liquide, **corpe** R. d. Ren. I, 327. III, 39, faute, délit, coulpe; ***culpa***; **colper**, accuser, inculper, blâmer; ***culpare***; comp. **encolper**, accuser, inculper, se plaindre; **descolper**, disculper; **colpable, culpable** I, 296, coupable; ***culpabilis***.

Colpe v. colp.

Colper, couper v. colp.

Colper, accuser v. colpe.

Colps v. colp.

Cols, coup v. colp.

Cols s. s. et p. r. de col

Coltel, cultel, coutel, cutel, avec *s* intercalaire **coustel** II, 79, s. s. et p. r. **cuteaus, coutiaus, cutiax** II, 41. Charl. 180. Ben. 7846. 7838. R. d. Ren. I, 149. R. d. R. 7571, couteau; ***cultellus***.

Colui pour celui, se trouve dans des textes mélangés du sud-ouest; de ***eccu illuic***, ital. colui.

Columpne I, 66, colonne; ***columna***; prov. colompna, colonna; *p* intercalaire, pour renforcer la combinaison *mn*, comme en prov.; cfr. dampneir.

Colur v. color.

Com, cum, con, come, comme, conme, coume, cun II, 281; d'où **coment, cument, conment, comment, coument** II, 281; ***com que, coment que*** II, 378; comp. **combien**, i. e. com bien, ***combien que***, conj, II, 378.

Comanablement I, 147. Si l'on pensait que cette forme est pour ***comunalment***, on ne saurait absolument pas comment expliquer les irrégularités qu'elle présente. La phrase complète est: (Deus) Ciel et terre, et ewe et vent, | Trestuz comanablement, | Sunt al ton comandement, | Et toutes choses ensement, | Fors sul en terre male gent. Oserait-on songer à ***comandablement***, avec syncope du *d*?

Comandant v. mander.

Comandement v. mander.

Comander v. mander.

Comanderes v. mander.

Combatement v. batre.

Combateor v. batre.

Combateres v batre.

Combateur v. batre.

Combatre v. batre.

Combe, cumbe Ch. d. S. I, 193, vallée enfermée entre deux montagnes, dénomination encore fort usitée en France, quoique l'Académie n'en fasse pas mention dans son Dictionnaire. Ce mot se retrouve dans le nom d'un grand nombre de villes, p. ex.: ***Coms***, autrefois ***Comum***, ***Combres***, ***Combs-la-ville*** (Guer. 2, 131), ***Cumba locus*** (Bréq. 1, 136). ***Combe*** est d'origine celtique: ***com, comb*** = vallée à penchants concaves; gallois ***cwm*** = chaque chose arrondie; vallée, etc.; breton ***kombant*** = vallée. ***Comb*** manque à l'irlandais, ce qui a fait douter de la justesse de l'interprétation proposée; et beaucoup de lexicographes ont préféré la dérivation de DC.: cymba (κύμβη), barque; mais le passage de l'idée de barque à celle de notre mot n'est pas admissible.

Combien v. com.

Comble, cumble, -tas, excédent, surcroît; de ***cumulus***; ***à comble*** I, 93, comble; **combler** I, 268, combler; ***cumulare***; comp. **acombler**, combler, augmenter; d'où **acomblement** I, 373, augmentation, surcroît. Dans la signification de faîte, sommet, ***comble*** rappelle le latin ***culmen***. De ***cumulus***, par le changement de *l* en *r*, lmâ. ***combrus***, on dér. **combrer**, empoigner, prendre avec force, c.-à-d. mettre empêchement, arrêter; comp. **encombrer, encombrier, encumbrer** I, 178. II, 280, embarrasser, mettre obstacle, empêcher, souiller; d'où

[redacted]

commens – v. recommande. F.

composeur. – ivrogne houiller et composeur de gens (Clém. de V. & Clerq). F.

communal (ax) – unis ensemble, en commun nous dirions maintenant en partie liée. Flore et Blanc.

compaigne – trompe. ibid.

compains – associé, litter. qui mange le même pain, qui partage son pain (copains, dans le sens de ouvriers) – ibid

compas (à), – avec art, avec mesure.

compassé. adj. v. compas. ibid.

Où vont les dames à l'église
Par grand compas, par grand devise. Parton. 1071.

encombrement, **enscombrement**, embarras, empêchement, encombrement; — **encombrier**, **encombrer**, **ancombrier**, **encombre** II, 297, difficulté, embarras, empêchement, encombrement; adj. **encombros**, **encombreus**, embarrassant, escarpé, impraticable. T. II, p. 402 on lit **escunbrier** avec la signification de *encombrier*, quoique, d'après la préfixe, il dût signifier le contraire, et il faut sans doute orthographier *escunbrier*. Notre *décombres* appartient à cette famille.

Combler v. comble.

Combrer v. comble.

Combriser v. briser.

Combruiser v. briser.

Come, chevelure, crinière; *coma*; **comé** R. d. l. V. 279, chevelu, à longue crinière; *comatus*; prov. comat, ital. comato.

Come, comme, coment, comment v. com et II, 281.

Comencer, comencier, cumencer, cumencher, comenchier, conmenchier, coumenchier, coumancier, commencer, naître; de *com — initiare;* comp. **encomencer, encomencier,** etc., commencer; d'où **encomencement,** commencement; **recomencer, recomencier** II, 86, recommencer. Toutes ces formes avec un double **m**.

Comenchier v. comencer.

Comencier v. comencer.

Comforter v. fort.

Commanc, commanch 1. p. s. prés. ind. de commander I, 216.

Commandeires v. mander.

Commandeor v. mander.

Commander v. mander.

Commant v. mander.

Commotion v. movoir.

Commovoir v. movoir.

Commun I, 19. II, 269, commun en général, de la communauté; *communis;* empl. subst. I, 157, communauté, commune; *commune;* adv. **communement** I, 148. 196, également, en commun, ensemble; de là **comunal, communal, communal, cumunel** I, 388. II, 198, commun, public, ouvert à tous, égal, ordinaire, d'un même accord, en commun; empl. subst. I, 157, communauté, commune; adv. **communalment, communaument** I, 388. II, 86, communalment, également, en commun, ensemble; **communiteit** II, 81, communauté; *communitas;* **communion,** communion; *communio;* **communier** I, 322, communier; *communicare;* comp. **escommunion,** excommunication; **escommenier, escomenier, escumenier, escuminier** I, 189. 227. II, 149. 204, excommunier, réprouver; *excommunicare;* part. pas. empl. subst. **escommeniet** II, 204, l'excommunié; de là **escommuniement, escommeniement, escumengement,** excommunication.

Communal, communalx v. commun.

Communalment v. commun.

Communaument v. commun.

Communement v. commun.

Communier v. commun.

Communion v. commun.

Compagner v. pain.

Compaigne v. pain.

Compaigner v. pain.

Compaignesse v. pain.

Compaignie, compaignieie v. pain.

Compaignon v. pain.

Compain, compaing v. pain.

Compainnie v. pain.

Compainon v. pain.

Companage v. pain.

Compangne v. pain.

Companion v. pain.

Comparer, comparer v. par, adj.

Comparer, comperer, cumperer I, 173. 194. 232. 362, acheter, payer, être puni de qqch.; de *comparare.*

Compas v. pas.

Compasser v. pas.
Compasseres v. pas.
Compassion v. patience.
Compeignie v. pain.
Comperer v. comparer.
Complaignement v. plaindre.
Complaindre v. plaindre.
Complaint, complainte v. plaindre.
Complie I, 232, complies, soir; prov. completa; du part. *completus*, *a*. Cfr. acomplir.
Comprendable v. prendre.
Comprendre v. prendre.
Comprins, compris v. prendre.
Comprometre v. metre.
Compromis v. metre.
Comsachable v. savoir.
Comunal v. commun.
Con v. com et II, 281.
Conbatre v. batre.
Conception v. concevoir.
Concevable v. concevoir.
Conceveir, concever v. concevoir.
Concevement v. concevoir.
Concevoir, concever, conceveir, concheveir, conzoivre, conchoivre, concivoir II, 12 et suiv., concevoir; *concipere*; de là **concevement, concivement**, conception; **concevable**, concevable; — **conception**, idée, projet; de *conceptio*.
Conchevoir v. concevoir.
Conchoivre v. concevoir.
Concile, concille, et avec changement de la liquide **concire** I, 49. 146, conseil, assemblée; concile; de *concilium*.
Concire v. concile.
Concivement v. concevoir.
Concivoir v. concevoir.
Concorde v. concorder.
Concorder II, 52. 293, accorder, concorder; **concorde** I, 279, concorde; *concordare* (concors, cor) Cfr. acorder, discorder.
Concorre v. corre.
Concroire v. croire.
Concueillir v. cueillir.
Condamner v. damage.
Condemner v. damage.
Conduire v. duire.
Conduit v. duire.
Conestable, cunestable I, 54, 309, connétable; *comes stabuli*. Cfr. Rayn. L. R. III, 212, DC. s. v. Comes.
Confanon v. gonfanon.
Confarmeir v. ferm.
Confenoier v. gonfanon.
Confenon v. gonfanon.
Confermer v. ferm.
Confes I, 235, confès, avoué; *confessus* (confiteor); *se faire confes*, confesser; de là **confesse, confiesse** I, 387. 395, confesse; II, 100. 265, confession; d'où **confesser**, confesser, avouer; **confession** I, 283, confession; *confessio*; **confessor**, confesseur; *confessor*; comp. **desconfes**, non-confessé.
Confesse v. confes.
Confesser v. confes.
Confession v. confes.
Confessor v. confes.
Confiesse v. confes.
Confire I, 185, confire, apprêter, confectionner; de *conficere*; le part. pas. est souvent employé adj. et subst. pour mets, ragoût; au fig. dans G. Guiart I, p. 162; comp. **desconfire, descunfire** I, 125. 134. II, 31, déconfire, détruire, ruiner; **desconfiture** I, 54, déconfiture.
Confondre v. fondre.
Confors v. fort.
Confort v. fort.
Confortement v. fort.
Conforter v. fort.
Confremer v. ferm.
Confundre v. fondre.
Confusion v. fondre.
Congeer v. congiet.
Congeier v. congiet.
Congie v. congiet.
Congier v. congiet.

[redacted]

comperer – referer, comporter Jean de Meung R. p. R.

compasser ~~aligner~~ ajustent (il ne compassent pas – lignent (alignent)]. Guiot de Pr. 2430.

confondu – blessé, mis hors de combat, aussi un prove[illegible] Floire

conraé – habillé von:

conraer, conroier – arranger, préparer, habiller; lit[illegible] mettre en ordre (en v. fr. roi) p. bei Rutebeuf I. [illegible] où il n'a mesure ne roi (ordre). das Nort[illegible] erhalten auch in arroy, desarroy u. corroyeur. (?). d. Rich[illegible]

conseil – A-parté, conversation à voix basse – rai[illegible] habileté. ~~Def.~~; – secret aussi [illegible], def.:

consillier – parler secrètement, à voix basse – conseiller un conseil. A. de Méril. zu Floire et Blanc.

consent – subj. présent – accueille, reçoive, protège; écr[illegible] sem. donte le verbe conseiller, dont la signif. avait été fort étendue (?) ibid.

consierrer – consoler, considérer .. ib.

consirer = consierrer. ibid, aus Hist. des ducs de Norm. 1667.

Enz en son peor pense et consire.

conculquer (conculcare) fouler aux pieds. Heptam.

se conchier Rabelais, et en Bressan et en d'autre patois, se couvrir d'ordure.

[redacted]

conjoir – piter :
Hoult l'acole et conjoï. Le Prevost d'Aquilée.

connil, Lapin, Bon. des P
Consirrée – privation, preuve d'abstinence. Le Prevost d'Aquilée,
f. 2 Janv. II. 94.

Congiet, congie, cunge I, 188, congé, permission; *avoir congiet* I, 56. 142; *prendre congiet à qqn.* II, 196; *à Dieu congie* II, 342; vb. **congier, congeer, congeier, cungeer** II, 326, congédier, renvoyer, chasser, bannir; de *commeatus*. Notre *congédier* vient de l'ital. *congedo*, qui dérive lui-même de l'ancien français *congiet, conget*.

Congnoistre v. conostre.

Congoïr v. joïr.

Congregation I, 302, congrégation; *congregatio*.

Conixance v. conostre.

Conjoindre II, 238.

Conjoïr v. joïr.

Conjuraison v. jurer.

Conjurer v. jurer.

Conmandement v. mander.

Conmenchier v. comencer.

Conment v. com et II, 281.

Communal v. commun.

Connoissance, conoisance v. conostre.

Conoistre v. conostre.

Conostre, cunustre, conoistre, cunuistre, conuistre, conustre, cognoistre, congnoistre, cougnoistre, quenoistre II, 129 et suiv., connaître, prendre connaissance, reconnaître, avouer, communiquer, faire connaître; *faire conaissant* II, 134; de là **conixance, counissanche, connoissance, cunuissance** I, 46. II, 86. 35. 353, connaissance, savoir, avis, personnes attachées (connues); **connoissance, cunoisance** I, 181, bannière, pennon, armoiries, v. DC. *cognitiones;* **cognitiun** II, 130, connaissance; *cognitio;* comp. **reconoistre**, reconnaître, payer de retour; **reconoissement**, reconnaissance; **desconoistre** II, 134; **desconneue**, mauvais traitement; **desconoissance**, ingratitude, ignorance, et comme *connoissance;* **mesconoistre**, méconnaître II, 134.

Conpassion I, 220 v. compassion s. v. patience.

Conquerement v. querre.

Conquerre v. querre.

Conquest, conqueste v. querre.

Conquester v. querre.

Conquister v. querre.

Conraer v. roi II.

Conrai v. roi II.

Conrei v. roi II.

Conreier v. roi II.

Conroi v. roi II.

Conroier v. roi II.

Cons v. cuens.

Consachaule v. savoir.

Consail v. consoil.

Consal v. consoil.

Consaus, consax v. consoil.

Consaut subj. de conseiller I, 245.

Conscience v. scient.

Conseal v. consoil.

Conseil v. consoil.

Conseillement v. consoil.

Conseilleor v. consoil.

Conseiller v. consoil.

Conseilleres v. consoil.

Consel v. consoil.

Conseller v. consoil.

Consentement v. sens.

Consentir v. sens.

Consentu II, 149 part. pas. de consentir.

Conseus v. consoil.

Conseut subj. de conseiller I, 245.

Consevre v. sevre.

Consillier v. consoil.

Consiree v. consirer.

Consirer I, 340. II, 46, considérer; *se consirer*, se consoler, se passer de qqch., être séparé de qqch., se consoler de l'absence, désirer; *considerare;* de là **consiree**, désir, souci, pensée.

Consoil, conseil, consel, consol, conseal, consal, consail, consous, conseus, consaus, consox, consax I, 88. 92. II, 221, conseil, projet, dessein, permission, assemblée délibérante, secret; *con-*

silium; à conseil, à part, en secret; **consillier, conseller, conseiller** I, 99. 162. 163. 305, conseiller, consulter, faire confidence; *consiliare;* de là **conseilleres, conseilleor** I, 77, conseiller; **conseillement**, conseil, avis; comp. **aconseiller**, conseiller, aviser; **desconseiller**, mal conseiller, décourager; part. pas. empl. subst. II, 98, qui ne sait à qui avoir recours, abandonné, qui ne sait à qui demander conseil, infortuné.

Consel v. consoil.

Conseus v. consoil.

Consout subj. de conseiller I, 245.

Consox v. consoil.

Constance v. steir.

Construire v. enstruire.

Contans part. de conter.

Contans v. contendre.

Conte, comte v. cuens.

Conte, conte et compte v. conter.

Contee v. cuens.

Conteie v. cuens.

Conteit v. cuens.

Contemplatif v. temple I.

Contemplation v. temple I.

Contemple v. tens.

Contenance v. tenir.

Contençon v. contendre.

Contendre I, 170, contester, disputer, quereller, combattre; *contendere;* subst. **content**, s. s et p. r. **contans, contenz** I, 400. II, 195. 350, contestation, dispute, querelle, procès, guerre; **contençon** I, 221. II, 31. 123, contestation, dispute, querelle; *contentio.* Cfr. tendre.

Contenement v. tenir

Contenir v. tenir.

Content v. contendre.

Contenz v. contendre.

Conter, cunter I, 65. 212. II, 405. compter et conter; *estre contans* I. 96; de *computare*, aujourd'hui formant deux mots pour l'orthographe: de là **conteres, conteor** I, 75. 77. conteur; comp. **aconter, acunter** I. 173. II, 46. 55, compter et raconter, narrer; d'où **raconter, racunter, recunter, reconter** I, 49. 167. 251. II, 96. 252, recompter et raconter. dire une histoire, un fait, exposer les motifs; **reconteres, reconteor**, conteur, raconteur, historien; **meconter** II, 52, méconter, tromper. diminuer par fraude; oublier de compter, ne pas compter; subst. **conte, cunte** I, 69. II, 313, compte et conte; *computus.* Cfr. l'ahal. *seljan*, compter et narrer.

Contesse v. cuens.

Contet v. cuens.

Contiengue II, 5, contigu; de *contiguus.*

Continent II, 60, continent; *continens.*

Continue, suivant; fièvre continue; *continuus;* **continueil, continuel**, continuel; propr. continualis; adv. **continuellement** II, 104, d'une manière continue, sans cesse, continuellement; vb. **continuer**, continuer; *continuare;* au part. passé continu, continuel.

Continuel, continuellement v. continue.

Continuer v. continu.

Contraire adj. et subst. v. contre.

Contraire, contracter v. traire.

Contrait v. traire.

Contralie v. contre.

Contralier v. contre.

Contralios, contralius v. contre.

Contralision v. contre.

Contre, cuntre II. 346; d'où avec le suffixe *ata*, **contreie, cuntree**, contrée; prov. contrada; cfr. l'allemand gegend, contrée, de gegen, contre; vb. comp. **entrecontrer** R. d. C. d. C. 2562, rencontrer; comp. **encontre, encuntre** II, 346, subst. I, 329; d'où **encontrer** I, 216. 222. II, 38. 93. rencontrer, attaquer; **encontrée**, rencontre, combat; **encontrement**, rencontre, choc; — **contraire** II, 2.

[redacted]

contens - querelle. Fallot.

contencon (par); à l'envi; à qui boira davantage; litt. pe
contentionem. Flodre et Bl.

contenir - se conduire. ibid

contre - vis-à-vis, devant, à la rencontre, vers. ib
Contre le novel temps
Ke florissent sil bruel. Guiot de Prov. bei Mahn
p. 2

contrefaire - imiter, peindre. ibid.

contremant - empêchement, retard; litt. contre-ord

Contemner, mépriser Heptam. Fien.

contreporter, colporter, Bon. des Per.

contraire: *avoir cuer contraire à* I, 305, avoir des sentiments opposés, n'être pas disposé à; de *contrarius;* empl. subst. I, 225. II, 342. 397, contrariété, ennui, adversité — et adversaire, ennemi; — également de *contrarius,* avec changement de la liquide, **contralios, contralius** II, 242, contraire, contrariant, adversaire; vb. **contralier** I, 135. II, 293, contrarier, ne pas être du même avis; d'où **contralie, contralision,** contradiction.

Contredire v. dire.

Contredisement v. dire.

Contredit v. dire.

Contrefaire v. faire.

Contreie v. contre.

Contremont II, 270 et gloss. mont.

Contreparler v. parole.

Contrester v. steir.

Contret v. traire.

Contretenail I, 298. Cette expression qu'il m'est impossible de rendre dans toute sa force, est composée de *contre* et *tenail.* **Tenail** est dérivé de *tenaculum* = forceps, dans Terentius Maurus, de *tenax,* et par conséquent le même mot que notre *tenaille,* du pl. *tenacula.* D'après cela, on pourra se faire une idée de la signification de contretenail.

Contretenir v. tenir.

Contreval v. val.

Contrevaloir v. valoir.

Contrevoloir v. voloir.

Contrieblet de contribler s. v. tribler.

Conuistre v. conostre.

Conustre v. conostre.

Convei v. voie.

Conveier v. voie.

Convenable v. venir.

Convenance v. venir.

Convenancier v. venir.

Convenant v. venir.

Convenaule v. venir.

Convenir v. venir.

Convent v. venir.

Conventer v. venir.

Convers v. converser.

Conversation v. converser

Converser I, 297. II, 13. 61, demeurer, habiter, séjourner, fréquenter, avoir commerce avec, se trouver ordinairement; *conversari;* subst. **convers,** lieu habité, partie habitée d'un pays; repaire, retraite des bêtes féroces; de là **conversion,** fréquentation, habitude, liaison, familiarité; — **conversation** I, 231. II, 2 demeure, séjour, habitation, fréquentation, vie, société; *conversatio.*

Conversion, liaison v. converser.

Conversion, conversion v. vertir.

Convertir v. vertir.

Convi v. convivie.

Convier v. convivie.

Conviertir v. vertir.

Convif v. convivie.

Convive v. convivie.

Convivie, cunvivie, convive I, 189. II, 15. 78, festin, repas, banquet, société de table; de *convivium.* Quant à la forme **convi,** repas, festin, invitation, prov. *conjt, corit,* c'est un dérivé du verbe **convier** II, 305, prov., esp., port. convidar, ital. convitare, formé sur *invitare* avec changement de la préfixe et sous l'influence de *convivium.* La forme **convif,** qu'on trouve dans Amyot, représente *convi,* rapproché de *convivium,* d'où le *f* final.

Convoi v. voie.

Convoiant *(en)* v. voie.

Convoiement v. voie.

Convoier v. voie.

Convoitise v. covoitous.

Cop v. colp.

Cope, coupe, cupe, coupe; de *cuppa, cūpa;* de là **coupier,** grande coupe, coupe. De *cupa* dérivent aussi les formes où la voyelle latine est conservée: **cuve,** ib.; d'où **cuvier,** ib.;

cuvaige, cellier; **cuvel**, cuveau; **cuvellier**, faiseur de cuves, tonnelier; **cuvelette**, petite cuve; et notre ***gobelet***, lmâ. gubellus. En se représentant une ***coupe*** renversée, on a rapporté à la même racine: **cope, cupe, coupe, copel**, signifiant la cime d'une montagne, cime en général; d'où nos mots ***coupole, coupeau.***

Copeau v. colp.

Copeir v. colp.

Copel v. cope.

Coper v. colp.

Cople, couple; ***copula;*** vb. comp. de copulare, **descopler** II, 329, découpler, désaccoupler. Notre ***couplet,*** propr. accouplement de vers, est de la même source.

Cops v. colp.

Coque, espèce de bateau ou vaisseau; notre ***coche*** (bateau); d'où **coquet**, caque, petit baril, et petit bateau en forme de coquille; de ***concha,*** ital. cocca, esp. coca. Notre mot ***coque*** (d'oeuf, de noix) a la même origine. J'ai donné ***coche*** (bateau), parce que ***coche,*** espèce de carrosse, nous vient de l'ital. ***cocchio***, qui peut avoir la même origine, c.-à-d. de ***conchula***, quoique l'opinion générale soit de le dériver du hongrois ***kotczy***, valaque ***cocie.***

Coquemar, coquemar; de ***cucuma,*** ital. cogoma. V. Ménage.

Coquet v. coque.

Cor, coeur v. cuer.

Cor, cor v. corn.

Corage v. cuer.

Coragos v. cuer

Coraige v. cuer.

Coraille v. cuer.

Corant v. corre.

Corb M. d. F. II, 105. R. d. S. S. 4848. corbeau; fém. **corbe, courbe** R. d. S. S. 4835. 8, femelle du corbeau; de ***corrus;*** de là **corbel, corbiel, corbeal,** s. s et p. r. **corbiaus, corbeax,** corbeau.

Corbe v. corb.

Corbe, courbe; ***curvus;*** **corber, curver** I, 239, courber, plier, prosterner; ***curvare;*** comp. **acorber**, courber, baisser.

Corbeal v. corb.

Corbeax v. corb.

Corbel, corbiel v. corb.

Corber v. corbe.

Corbiaus v. corb.

Corde II, 202, corde; ***chorda;*** d'où **cordelle**, cordon, cordelette; **cordeis**, treillis de cordes, de sangles.

Cordeis v. corde.

Cordelle v. corde.

Cordoan, corduan II, 107, espèce de cuir qui vient de Cordoue, cordouan; de là notre ***cordonnier,*** autrefois **cordoanier**, celui qui prépare ou emploie ce cuir.

Cordoanier v. cordoan.

Corduan v. cordoan.

Corecier v. corros.

Coree v. cuer.

Corine v. corros.

Corn, corne, cor II, 277, corne; extrémité de quelque chose qui finit en pointe, angle; cor, espèce de trompette; de ***cornu;*** dim. **cornet**, petite corne; espèce de cor; **cornu** I, 106, cornu, anguleux; ***cornutus,*** prov. cornut, ital. cornuto; vb. **corner**, sonner de la trompette; corner, en parlant des oreilles I, 267.

Corne, cornet v. corn.

Corner v. corn.

Cornu v. corn.

Coroçus v. corros.

Corone, couronne; tonsure, ornement de tête; ***corona;*** **coroner** I, 153. 212, couronner, tonsurer; ***coronare;*** part. pas. empl subst. clerc, tonsuré; d'où **coronement**, couronnement. Cfr. DC. corona.

Coronement v. corone.

Coroner v. corone.

Corous v. corros.

corgie mit der heiligen courgée. Mainzer [illegible] ~~[illegible]~~
~~[illegible]~~
cf. [illegible] et ot en sa main aportée
une corgie en son noée. — [illegible] courge — corrigia — [illegible]

cor — angle, coin (noch jetzt im patois normand). Flore et Blanch[illegible]

corage — sentiment, pensée. ibid.

corian — tuyau; [illegible], dans Dédérit. v. 956. noch [illegible]
im patois auvergnat. — ibid.

corroteus } triste; littér. touché, sensible au fond du co[illegible]
courouciés }

cortine — tenture, draperie. ibid (im Engl. curtain, rideau).

cortois — habile, adroit, etc. ib.

corgie cf. escourgées (nur in Plur. cf. Gen. Récréat. philol. [illegible]) [illegible]
[illegible]. choeur de héros s'en allant chargés d'esco[illegible]
Les escourgées sont une poignée de courroies. —

coquin, gueux, mendiant. Heptan. 59. (b. lat. coquinus).

copieur, Nachäffer. de copier dans le sens d'imiter malignement cf. Mén[illegible]
Origines et ~~[illegible]~~ Crapelet. Prov. et dictons pop. — Bonav. des Perri[illegible]
Auch im Allgemeinen für plaisant, malicieux.

costret, ou coustret. (porteur de c.) Rabelais porteur de hotte

coutret, demi-charge de vendange, en Poitou.

coquasse, petit chaudron. Rabelais

coquasson, petit pot de terre. Nivernais

[redacted]

courroucé (ez) - attristé Helas. 63

cort (la cort di jovancels) - le cortège. Barbe de Verruc.

cortilz - (hortulus) - petit jardin. ibid.

corouses - qui fait soulever le coeur. Guiot de Pr.

Corpe v. colpe.

Corporel, corporelement v. cors.

Corporiien v. cors.

Corps v. cors.

Corre, eourre, curre, cure I, 324 et suiv., courir, se mouvoir, poursuivre; *currere;* **cors, curs, cours** I, 387, cours, course; *cursus;* **corant** part. prés. empl. subst. II, 29, courant; dér. **correres, correor** I, 77, coureur, éclaireur; **corse,** course; **corsor** adj. dans l'expression *las corsor,* coulant; *cursorius;* **corsier,** coureur, coursier; **corsiere,** galerie, chemin couvert, chemin de ronde; **corsable,** qui a cours; adv. **corsablement,** communément, ordinairement; comp. **acorre, accorre,** accourir, secourir; **concorre,** concourir; *concurrere;* **decorre** I, 129. 327, couler, découler, passer, ruisseler; *decurrere;* **decors** I, 141, décroissance, décours; **discorre** I, 327, *discurrere;* **encorre,** confisquer, encourir; *incurrere;* d'où **encorrement,** confiscation; **recorre** I, 327, *recurrere;* **recors** II, 141, recours, refuge; *recursus;* **secorre, sescorre, sucurre, soucourre,** etc. I, 153. 231. 242. 256 et les exemples sur *corre,* secourir, porter secours; *succurrere;* **secors, socors, sucurs,** etc. I, 270. 331. II, 305, secours, aide; **trescorre** I, 153, parcourir, passer, passer rapidement; *transcurrere;* **entrecorre(s')** II, 245, courir l'un sur l'autre, l'un contre l'autre.

Correcer v. corros.

Correchier, correcier v. corros.

Correor v. corre.

Correres v. corre.

Corroie v. cuir.

Corrompable v. rompre.

Corrompement v. rompre.

Corrompre v. rompre.

Corrompu v. rompre.

Corros, corrous, corous, courous, courouc, curus I, 327. II, 209, chagrin, courroux; de *cholera,* bile. *Corros, courous* sont pour *coleros, colerous,* d'où *colros, colrous,* puis, dans le premier, par assimilation de *l, corros,* dans le second, par affaiblissement de cette même lettre, *courous.* De là **coroçus, curuçus,** courroucé; **correcer, correcier, corecier, courecier, courouciер, correchier, courechier** I, 80, attrister, courroucer, irriter, A la racine *cholera* se rapporte aussi **corine, cuerine** = propr. cholerine, mauvaise humeur, dépit, colère, pique, ressentiment vif et tenace. Notre *colère* et ses dérivés sont de la même famille.

Corrous v. corros.

Corruption v. rompre.

Cors I, 95, invariable, dans Eul. seulement **corps,** corps, de *corpus; mon cors, ton cors,* etc, pour moi-même, toi-même, etc. I, 136; adj. **corporiien** I, 56, corporel, du corps, matériel, charnel; formé comme terrien, celestien, etc.; **corporel,** corporel; *corporalis;* adv. **corporelement** II, 70, corporellement; de là **corsage,** taille du corps d'un homme; adj. **corsus,** robuste; et le dim. **corselet, corset** II, 243, petit corps, aujourd'hui dans un tout autre sens.

Cors, cours v. corre.

Corsable v. corre.

Corsablement v. corre.

Corsage v. cors.

Corse v. corre.

Corset v. cors.

Corsier, corsiere v. corre.

Corsor v. corre.

Corsus v. cors.

Cort, curt, cur, cour, cour, tribunal, juridiction; de *chors, chortis,* basse-cour. De *cort,* dans le sens de cour principière, on dériva: **cortois, curteis, courtois** II, 309, 332, courtois, galant, affable, gracieux, agréable, courtisan; d'où **cortoisement,** cur-

teisement, courtoisement I, 383, gracieusement, honnêtement, d'une manière affable; **cortoisie, curteisie, courtesie (curteisse?)**, courtoisie, galanterie, affabilité, faveur, don; et notre ***courtisan, courtiser;*** — **cortoier, curteier, courtoier**, tenir cour, courtiser, faire la cour, se montrer galant. — Rangez enfin ici notre ***cortége.***

Cort, court, curt, corte, court, bref; ***curtus***; de là p. ainsi dire ***ad-, ex-curtiare,*** **acorcier, acorchier**, accourcir, abréger; **escorcier, escourcier, escorchier**, écourter, retrousser, relever; le subst. **escorz** S. d. S. B. 550, **escors**, giron, sein, est de la même racine; v. Roquefort; **s'encorcer** Ben. 36470, se raccourcir, devenir court.

Cortine, curtine, courtine II, 369, lmâ. cortina = petite cour, mur entre les bastions, rideau d'autel, etc., signifiait ordinairement rideau, tapisserie, draperie; du latin classique ***cortina,*** cercle, rondeur; de là **cortiner, curtiner, courtiner**, dont la signification est la même que celle du comp. **encortiner, encurtiner, encourtiner**, tapisser, couvrir de tapis, tendre des draperies.

Cortiner v. cortine.

Cortoier v. cort.

Cortois, cortoisement v. cort.

Cortoisie v. cort.

Corvee, corvée, travail et service dû gratuitement au seigneur; lmâ corvada, corrogata, prov. courvada, courroc. Selon Ménage de ***curvatus***, parce que c'est avec le corps courbé qu'on travaille aux corvées, interprétation ridicule. ***Corvee*** dérive de ***corrogata***, avec syncope de l'*o* radical, qui se maintint dans le prov. courroc. ***Corvee*** a donc signifié primitivement appel, ordre. Cfr. rover.

Cos v. colp.

Cose v. cause.

Coser v. cause.

Cosin, cousin, cusin, cousin, parent; contracté de ***consobrinus***, lmâ. cosinus; v. DC. s. v.; esp. sobrino; ***cosin fraireur,*** cousin germain; mais aussi déjà cette dernière expression; ***cosin en autre*** ou ***secont,*** cousin issu de germain; ***cosin en tiers,*** cousin au troisième degré; dériv. **cosinage, cusinage**, acte de cousin, de parent.

Cosinage v. cosin.

Cospel v. colp.

Cost v. coster.

Cost I, 150; de ***eccu iste.***

Coste, épice v. coster.

Coste, côte v. costeit.

Costed v. costeit.

Costeer v. costeit.

Costeit, costet, costed, coste, s. s. et p. r. **costeiz, costez, costes**, côté, dérivé de **coste**, de ***costa***, côte, p. ainsi dire costata. De la même racine: **costeer**, qui est du même sang, de la même famille; côtoyer, être au long de qqch.; **acoster**, arranger, placer côte à côte, tenir par le côté, approcher, accointer; côtoyer; subst. **acost** I, 163, accointement, voisinage, hospitalité; **encoste** prép. II, 356; **dencoste** II, 357; **costere, costiere**, côté; côte. Notre mot ***coteau*** se range encore ici et proprement on devrait l'écrire ***côteau;*** l'ancienne langue se servait, entre autres, de **costiz**, dans ce sens.

Costeiz v. costeit.

Costenge v. coster.

Coster, couster I, 303. II, 325, coûter; de ***constare;*** de là **coste**, espèce d'épice, parce que les épices étaient coûteuses, propr. dépense; **costenge**, dépense, frais, coût, luxe. Pour la suffixe cfr. laidenge, losenge, etc. ***Estre à*** **cost, cust** Q. L. d. R. II, 195,

[redacted]

encoste. Melusine. 18. près de, à côté de

coscoté, Rabelais, tacheté.

cossé, cossi, tacheté de meurtrissures (p.e. des fruits), en berrichon et dans d'autres patois.

cos, pierre à aiguiser (l. cos), Poitou, Saintonge, Rabelais.

[redacted]

ote de bois. Garin 9394. Jagdklind

stal – coteau. Floire et Bl., à Rom. de Horn et Rimenhild. v. 185

oupe – faute, ibid.

oustume – impôt. ibid.

ovenant – convenance, récompense convenable, bon plaisir. ibid.

ovine – pensée, projet. – état, disposition d'esprit; littér. ce qui convient. ib.

ccoudre – accousirent. Def. [illegible]. Rom. de S. Graal 124.

ourées, pour corées; pour la fressure, le coeur, la foie, le poumon, la rate, etc. du veau ou du mouton. Bon. des P.

ourtisan, m. patois, idiome (savoir le c. du pays) Bon. des P.

ourtibaut, en poitevin. Kourtinbaou, en auvergnat, dalmatique du diacre (Rabelais: courtibaua)

causer de la dépense, des frais; *à grand* **cost** R. d. R. 11249, à grand, frais, à grande dépense.

Costere v. costeit.

Costes, costez v. costeit.

Costet v. costeit.

Costiere v. costeit.

Costiz v. costeit.

Costume, coustume, custume, custome II, 246, coutume, moeurs, usage, droit, redevance; mot dont le primitif est *consuetudo, inis,* v. ume; *c'est de costume,* il est de coutume, telle est la coutume; de là **costumier** II, 284, coutumier, qui a la coutume, l'habitude de, qui est sujet au droit de *costume;* cfr. encore DC. s. v. consuetudo; **costumet, costumé** II, 338, qui est dans l'usage commun; d'où **costumeement,** selon la coutume et l'usage; comp. **acostume** *(estre),* avoir coutume, être dans les habitudes; **acostumeement,** de coutume, d'ordinaire; **acostumement,** coutume, usage, façon d'agir.

Costumeement v. costume.

Costumet, costumé v. costume.

Costumier v. costume.

Cote, cotte II, 225, long habit de dessus, tunique; mot qui aujourd'hui a une signification fort différente; *cote à armer* (II, 135); de là **cotele, cotelet,** petite cotte, et notre *cotillon; sorcot, sourcot, surcot, sorquot,* surcot. On a dérivé *cote* de l'ahal. *chozza, chozo,* aujourd'hui *kotze,* couverture, couverture velue; — ou de l'anglo-saxon *cote,* anglais *cot,* cabane, d'où enveloppe. Les formes que nous avons ici se rencontrent encore dans d'autres langues, p. ex. en bohémien, *kozig* est un habit fourré, *kuze, koza,* la peau (cutis). Prenant encore pour terme de comparaison l'anglais *coat,* habit, poil, fourrure, peau; on serait tenté de dériver *cote* directement du latin *cutis,* parce que la *cote,* comme la peau, enveloppe le corps. De *cutis* on aurait fait *cota.* Il y a cependant une forte objection contre cette dérivation, c'est que *cota* aurait régulièrement fait *coe.*

Cotre, coitre, matelas, lit de plume; de *culcitra.* C'est à la même racine que se rapporte notre *coite* qu'on orthographie ordinairement *couette,* dans l'ancienne langue **coute, kieute, kiute, keute, quieute,** queute II, 367, matelas, lit de plume; de *culcita. Coute, kieute,* etc., se joignaient au mot *pointe,* d'où **coutepointe, kieutepointe,** etc., grande couverture, espèce de tapisserie. Du diminutif *culcitinum* (culcita) dér. *coussin.* — De *coitre* on a formé, comme dénomination injurieuse, **coitrart,** bâtard. V. bastart. Il ne faut pas confondre *coitrart* et *coestron,* bâtard, DC. quaestuarius.

Cotte v. cote.

Çou v. iceo.

Couarder v. coe.

Couardie v. coe.

Couart v. coe.

Couche v. colcher.

Couchier v. colcher.

Coudre, keudre II, 134. 5; de là **couture,** couture; d'où, soit dit en passant, notre *accoutrer;* comp. **acoudre** II, 135, **descoudre** II, 135.

Cougnoistre v. conostre.

Couire, cuevre, cuivre, carquois; de l'ahal. *kohhar,* ib.

Couker v. colcher.

Couler v. coler.

Coumancier v. comencer.

Coume, coument v. com et II, 281.

Coumenchier v. comencer.

Counissanche v. conostre.

Coup v. colp.

Coupe, coupe v. cope.

Coupe, action de couper v. colp.

Coupe, faute v. colpe.
Coupier v. cope.
Cour v. cort.
Courage v. cuer.
Courbe v. corb.
Courechier, courecier v. corros.
Courouc v. corros.
Couroucier v. corros.
Courous v. corros.
Courre v. corre.
Cours v. corre.
Court, e v. cort adj.
Courtesie v. cort.
Courtine v. cortine.
Courtiner v. cortine.
Courtoier v. cort.
Courtois v. cort.
Courtoisement v. cort.
Cous, ceux I, 156.
Cous, coup v. colp.
Cous, cou v. col.
Cousin v. cosin.
Coustel v. coltel.
Couster v. coster.
Coustume v. costume.
Coute, coude v. code.
Coute, matelas v. cotre.
Coutel v. coltel.
Coutiaus v. coltel.
Couture v. coudre.
Couvaine v. venir.
Couvenir v. venir.
Couvent v. venir.
Couver v. cover.
Couvignable v. venir.
Covaine v. venir.
Coveiter v. covoitous.
Coveitise v. covoitous.
Coveitos v. covoitous.
Covenable v. venir.
Covenir v. venir.
Covent v. venir.
Cover, couver, cuver, couver; de *cubare* avec le sens de *incubare*, prov. coar; ital. covare.
Covert, coverte v. covrir.
Covertement v. covrir.
Covertoir v. covrir.
Coverture v. covrir.
Covine v. venir.
Covoiter v. covoitous.
Covoitise v. covoitous.
Covoitous, coveitos, cuveitus II, 165, convoiteux, qui désire ardemment; **covoitise**, et déjà avec *n* irrégulier, **convoitise, coveitise, cuveitise**, convoitise, désir ardent; **covoiter, coveiter, cuveiter** I, 221, convoiter, désirer. *Covoitous*, de *cupidus*. De la même racine latine *cupere*, dérive le verbe *cuvir*, inconnu dans la langue d'oïl, mais conservé en provençal sous la forme *cobir*, auquel se rapporte le subst. **cuvise** I, 263, convoitise, désir; comp. **encovir, encuvir** II, 161, convoiter, désirer.
Covri v. covrir.
Covrir, couvrir, cuvrir I, 407. 149, de *cooperire*, part. pas. **covert, cuvert**, à la rime I, 79 **covri**, couvrir, cacher, garantir; subst. I, 363 lieu couvert, secret, toit; *en covert, en coverte*, en cachette, en secret; adv. **covertement** II, 282, en cachette, secrètement; de là **coverte**, couverture; **coverture**, lieu secret, couverture; — **covertoir**, couverture, de *coopertorium*; comp. **descovrir, descouverir** I, 361. II, 90, découvrir, faire connaître, déceler; d'où **descovreor**, déceleur; **descoverture**, découverte; **encovrir** I, 361, mettre à couvert, à l'abri; **recovrir**, recouvrir. Cfr. aovrir.
Cox, coup v. colp.
Cox, cou v. col.
Cox, ceux I, 156.
Coyser v. coit.
Coze v. cause.
Craanter v. creanter.
Cramme, cresme, creisme, chrême; juridiction ecclésiastique, son district; de *chrisma* (χρίσμα), unctio; de là

cous, coust – dépense; frais. Rostan. ?.

creeires – créateur ?.

coutaike. (Ken. B 9 teche):

Molt par li plest, molt li coutaike,
Car ni soit nulle maise taike (M.B. male teche).

Eracles p. Gaut. d'Arr

Es ist jedenfalls synonym mit plaire; mehrf. composition von taicher und [illegible] Bedeutung haben. s'attacher à qlq. – hier: fast große Zuneigung zu ihr.

coureil, Heptam. ce mot qui manque dans les dictionnaires anciens et nouveaux équivaut à verrou, qu'on écrivait verrouil. Les paysans du Berri disent encore courail. (Bibliopl. Jacob. edit. de l'Heptam.)

cousson. gousset, en Anjou, en Saintonge – Rabel.

crailler, crier, criailler, Tourangeau.

cresmeler, oindre de chrême, confirmer; **cresmal**, espèce de bonnet qu'on mettait sur la tête des catéchumènes après leur baptême; **cresmier**, vase où l'on conserve le chrême.

Crampi, cranpi, recourbé, replié; part. passé d'un verbe **crampir**, qui s'est conservé dans plusieurs provinces pour *cramponner;* de l'ahal. *cramph*, recourbé, d'où l'allmod. *krampf*. A la même racine appartiennent nos mots *crampe*, ahal. crampfo, chrampfo; *crampon*, d'où *cramponner*.

Cranequin, instrument dont on se servait pour bander les arbalètes; du néerlandais *kraeneke*, grue, à cause de la forme de l'instrument. Voy. DC. Crenkinarii.

Cranter v. creanter.

Crape v. agrappeir.

Cras, gras II, 354, gras; *crassus;* empl. subst. II, 244; dim. **craset, grasset**, grasset, grassouillet; de là **graisse, gresse**, graisse, embonpoint; vb. **engraisser, engraissier, engresser** II, 126. 236, engraisser, oindre de graisse.

Craset v. cras.

Crastre v. croistre.

Cravanter v. crever.

Craventer v. crever.

Craveure v. crever.

Creance v. croire.

Creant part. prés. de croire et subst.

Creant v. creanter.

Creanter, creanteir I, 148, **craanter**, et monosyllabe **cranter**, cautionner; d'où le subst. **creant**, promesse, garantie, cautionnement; du part. prés. *creant, credens*, p. ainsi dire *credentare*. Au lieu du *c* initial, on trouve *g:* **graanter, graantier, granteir, granter, graunter** I, 172. 221. 171. 235. 358. 362. II, 349; comp. **acreanter** R. d. l. V. 292, **agraanter** I, 88, promettre, assurer; d'où **acreantement**, promesse, assurance. Cfr. croire.

Creation v. creer.

Creator, creatour v. creer.

Creature v. creer.

Creaule v. croire.

Crebe, DC. graccia, **greche, creche**, crèche; étable; de l'ahal. *chrippa, krippa, krippea*, allmâ. et mod. *krippe*, anglo-saxon *crybb*, ancien saxon *cribbia*.

Creche v. crebe.

Creer v. croire.

Creer, créer; *creare;* **creeres, crierres, creator, criator, creatour** I, 75, créateur; *creator;* **creature** I, 169. 362, créature; *creatura;* **creation** II, 42, création; *creatio*.

Creeres v. creer.

Creindre, cremir, cremer, cremeir, cremmoir, criembre, crimbre, crindre, crendre, criendre II, 345 et suiv., de *tremere*, qui s'employait activement, à cause du *cr*, plutôt que de *timere*, qu'on a aussi proposé: craindre, redouter, appréhender; part. **cremu, crient** (tremitus); d'où **criente** I, 74, crainte, appréhension, inquiétude; **crimor, cremor** I, 240. II, 381, crainte, appréhension, inquiétude; *tremor;* la forme **crieme** I, 85 est faite sur le radical *crem;* comp. **soscreindre**, soupçonner, craindre.

Creire v. croire.

Creis v. croistre.

Creisme v. cramme.

Creissant v. croistre.

Creistre v. croistre.

Cremer, cremeir v. creindre.

Cremir v. creindre.

Cremmoir v. creindre.

Cremor v. creindre.

Crendre v. creindre.

Crenel, kernel II, 392, r. p. **kerneals** Q. L. d. R. II, 199, **kerneaus** Ben. 18698, **crenians** I, 71, créneau; prov.

et aussi langue d'oïl **carnel**; dérivé de *cran*. D'où vient *cran*? On trouve dans Pline *crena* = cran, qui a sans doute la même origine; mais ce mot ne se rencontre que là. Cfr. Dief. Celt. I, 105.

Creniaus v. crenel.

Crenu v. crin.

Crepon v. croupe.

Crequet, criquet (insecte); onomatopée.

Crere v. croire.

Cresmal v. cramme.

Cresme, chrême v. cramme.

Cresme, crème; lmâ. crema, de *cremor*, suc solide extrait de matières végétales. Ne confondez pas ce mot avec *cresme, creisme* sous *cramme*; dans *cresme* = cremor, le *s* est intercalaire. *Cresme* expliqué ici se trouve entre autres I, 327 dans un exemple extrait de Fl. et Bl. Quelques vers plus haut, il est question d'un arbre appelé **cresmier**; néanmoins je ne fais aucune difficulté d'admettre *cresme* = *crème*, parce que ce prétendu arbre dont la „cresmes caoit" n'est qu'une invention du poète, pour avoir un pendant à *balsamier*, dont le „basmes decouroit".

Cresmeler v. cramme.

Cresmier v. cramme et cfr. cresme.

Crestiain v. Christ.

Crestiante v. Christ.

Crestien v. Christ.

Crestiener v. Christ.

Crestientet v. Christ.

Crestiien v. Christ.

Crestiienner v. Christ.

Crestiiente v. Christ.

Crestre v. croistre.

Crevanter v. crever.

Crever II, 369, crever, percer; de *crepare*. On disait: *l'aube est crevee*, pour le jour point, le jour a commencé. De *crever*, on forma le comp. **escrever**, crever, se rompre; d'où **rescrever** R. d. l. V. 146, se recrever, se rouvrir. Le subst. **craveure**, répondant à l'ital. *crepatura* et au prov. *crebadura*, crevasse, ouverture, est employé au figuré II, 55, et on pourrait peut-être lui donner le sens de obscurité douteuse (= latin *creper*), si l'on ne préfère conserver le sens primitif pour faire image. De *craveure*, on avait le comp. **escraveure**. Le participe présent *crepans* servit à former: **cravanter, craventer, crevanter**, d'où **acraventer, acravanter, acrevanter** I, 344, briser, renverser, abattre, accabler, et **escraventer, escreventer**, abattre, renverser, briser.

Criator v. creer.

Criee v. crier.

Criembre v. creindre.

Crieme v. creindre.

Criendre v. creindre.

Criente v. creindre.

Crier, crier, ital. gridare; esp., port. gritar; comp. **escrier**, écrier, crier, appeler, attaquer, poursuivre avec des cris; *escrier à qqn.* I, 299; *vers qqn.* I, 380; *escrier à vois* I, 251; subst. **crit**, s. s. et p. r. **criz, cris**, cri, exclamation; adj. **crious**, criard, bruyant; **criee**, criée, publication; **crieres, crieor**, crieur public; **crierie**, criaillerie, tintamarre. Vossius, Raynouard, M. Diez, etc., revendiquent avec raison une origine latine pour cette famille de mots, et la racine *quiritare* qu'ils proposent, convient à tous égards. Rien de plus facile que les permutations suivantes: *kritare* (l'*i* de la syllabe *qui* étant bref), *critare*, puis pour les autres idiomes romans changement de *c* en *g*, et pour l'italien adoucissement du *t* en *d*. Ni le gothique *gretan, greitan*, pleurer, ni le hollandais *krijten*, plorare, ejulare, crepare, ni le bas-allemand

cresté - ridé Id. de C. H.

crestiaux, creteaus, cretel — créneaux. ?

cruiz — croix. ?

crient - craint - Eracles 2639. Molt crient k'elle ne soit traïe.

cresmeau, petit bonnet qu'on mettait sur la tête de l'enfant qui venait d'être baptisé et oint du saint chrême. ?

crelin - coutan, clopin clopant, patois poitevin Bon. des P.

créditeur, créancier, ~~ib~~ prêteur, ib.

kritea, clamare (rixantes infantes), qu'on a eus en vue pour l'étymologie de notre mot, ne satisfont à toutes les formes des langues romanes. Le composé *escrier* a fait penser aussi à l'ahal. *scrîan*, mais cette étymologie est encore plus fautive que les autres.

Crieor v. crier.

Crieres v. crier.

Crierie v. crier.

Crierres v. creer.

Criet 3. p. s. prés. subj. de *crever*.

Crigne, crignel v. crin.

Crignete v. crin.

Crimbre v. creindre.

Crimor v. creindre.

Crin I, 386, cheveu, chevelure, crin, crinière; *crinis;* de là **crine, crigne** II, 22, crinière, chevelure; d'où **crignete**, crinière; — **crignel**, cheveux, crins; — **crenu** I, 72, à crinière, chevelu; *crinitus*; prov. crinut, ital., esp. crinito.

Crindre v. creindre.

Crine v. crin.

Crious, e v. crier.

Cris v. crier.

Crist v. Christ.

Cristal II, 116, cristal, verre; de *crystallum*.

Cristiain v. Christ.

Cristiante v. Christ.

Cristien v. Christ.

Cristientet v. Christ.

Crit v. crier.

Criz v. crier.

Croc, croc, crochet; de là *crochet, crochu, accrocher;* dans l'ancienne langue **encroer, encrouer** I, 212, pendre au croc, accrocher; lmâ. incrocare v. DC.; mot qui se retrouve dans les langues allemandes et celtiques: ancien norois *krôkr;* hollandais *kroke, krooke;* suédois *krok;* kymri *crôg*, etc.

Creire, crere, creire, creer II, 135 et suiv. 261, croire, II, 139 R. d. l. V. 121 vendre ou donner à crédit, prêter; part. prés. **creant** I, 268, empl. subst. II, 191, croyant; d'où **creanter** v. s v.; **creance** I, 331. II, 349, croyance, créance, crédit, emprunt, qu'on rapporta plus tard au latin en lui donnant la forme *crédence;* adj. **creaule** I, 386, croyable; comp. **acroire** II, 139; **concroire** II, 139; **descroire** II, 140; **mescroire** II, 139; part. prés. empl. subst. **mescreant** I, 253, mécréant; d'où **mescreance** II, 364, mécréance, incrédulité; part. passé empl. subst. **mescreü** I, 406. II, 140, mécréant; **recroire** II, 140, dont il est difficile de s'expliquer le développement des significations: être rebuté, cesser, abandonner, se regarder comme vaincu (v. DC. se recredere); d'où le part. prés. **recreant** a reçu les significations de homme lâche, sans courage; d'ici **recreantise, recreandise**, action de s'avouer vaincu dans un combat; **recreantie**, renonciation, cessation, etc.

Crois, cruix, cruiz, crus, crouiz, croiz I, 52. 269. 305. R. d. Ren. IV, 183. Ben. III, 481. H. d. M. 197. Ruteb. I, 316, croix, signe de la croix, croisade; marque de monnaie; espèce de poignée en forme de croix; *crux;* **crucier** I, 152, tourmenter, torturer, mortifier; *cruciare;* d'où **cruciement** I, 129, tourment, mortification; de *crois* dér. **croisille**, petite croix; d'où **croisiller**, semer de croisettes, R. d. l. V. 42 — **croiser** II, 279. I, 235, croiser, se croiser; d'où **croisement**, croisade, i. e. action de se croiser pour faire le voyage de la terre sainte et combattre les infidèles; **croisee**, croisade; prov. crozada, esp. cruzada, ital. crociata. *Croisée* = fenêtre, *croisette*, sont de la même racine. — **Crucifier, crucefiier** I, 252. II, 52, crucifier; de

crucifigere; part. pass. empl. subst. **crucified**, le crucifié II, 58; de là **crucifiement**, crucifiement.

Crois, crue v. croistre.

Crois, craquement v. croissir.

Croisee v. crois.

Croisement v. crois.

Croiser v. crois.

Croisille v. crois.

Croisiller v. crois.

Croisir v. croissir.

Croissance v. croistre.

Croissant v. croistre.

Croisseis v. croissir.

Croissement v. croistre.

Croissir, croisir, cruisir, craquer, faire du bruit, casser, rompre, briser. DC. s. v. cruscire, cite une forme qui rapporte ce verbe à la 4me conj.: *croistre;* en italien son correspondant est de la 1re: *crosciare.* Dérivé du gothique *kriustan*, τρίξειν. De là **crois, croisseis,** craquement, bris; vent qui sort du corps par derrière avec bruit; cfr. gothique *krusts*, βρυγμός; comp. **escrois,** fracas, bruit éclatant.

Croist v. croistre.

Croistre, creistre, crestre, crastre II, 141-3, croître, accroître, augmenter; part. prés. empl. subst. **croissant, creissant,** croissant; du vb. le subst. **crois, croist, creis,** crue, croissance, augmentation (de prix); et **croissement,** accroissement, croissance, amélioration; **croissance,** croissance, augmentation; de *crescentia;* comp. **acroistre** II, 142; d'où **acroissement, accreissement** II, 111, accroissement, augmentation; **acrois, acreis,** accroissement, augmentation; *d'acrois,* de plus, en outre; **decroistre** II, 142, décroître, diminuer, abaisser; **decrois,** *donner au decrois,* donner au rabais; **encroistre,** accroître, augmenter; employé comme verbe impersonnel: Artur les voit, mult li *encroist* Brut. 13329, c.-à-d. il lui fâche beaucoup, proprem. la chose dépasse les bornes pour..., devient désagréable, etc.; de là **encroissement,** augmentation; **escroistre** II, 142; **parcroistre** II, 143; **sorcroistre,** augmenter sans mesure, accroître au-delà des bornes: Par grant estude doit l'om trenchier fors les *sorcreissanz* penses. M. s. J. 484; **sorcrois,** surcroît.

Croiz v. crois.

Croler v. roe.

Crolle v. roe.

Crolleis v. roe.

Croller v. roe.

Crosler v. roe.

Crote, crute, grotte, caverne, souterrain, cave, primitif de notre *grotte;* de *crypta* (κρύπτη). Plusieurs patois ont conservé un verbe composé, dérivé de ce mot: *encrouter,* dans la Franche-Comté, *encroter,* en Bourgogne, etc., c.-à-d. mettre en terre, enfouir, enterrer. DC. s. v. crotum, cite *crot*=creux, fossé.

Crouiz v. crois.

Crouler v. roe.

Croupe, crupe (crope) II, 366, croupe; **croupir (cropir),** être accroupi; aujourd'hui dans un autre sens. De là *croupion, accroupir.* Au lieu de la forme en *o*, on en trouve une dégénérée, **crepon, crespon** II, 356, croupion. La racine de ce mot a dû exprimer quelque chose d'aggloméré, de relevé; on la retrouve dans l'ahal. *kropf,* bulle, l'islandais *kryppa,* bosse, le suédois *kroppog,* ib.; ahal. *crupel,* aujourd'hui *krüppel,* homme estropié, rabougri; mais aussi dans le celtique: *crupl*=allem. krüppel; gallois *crup,* rétrécir, contracter; kymri *cropa*=allem. *kropf,* élévation arrondie, gésier, bosse. A quoi se décider? D'après ce qu'on vient de lire, on supposera facilement

[redacted]

crokiet - croquant, manant, Baillehaus
crudelite, Heptam.

une identité d'origine entre *croupe* et notre mot *groupe*, supposition appuyée par les formes italiennes *groppo* = groupe, *groppa* = croupe.

Croupir v. croupe.

Crucefiier v. crois.

Cruciement v. crois.

Crucier v. crois.

Crucifier v. crois.

Crud, cru, crus II, 256, cru; *crudus*.

Cruel, cruous I, 231. II, 161, cruel, féroce, dur; de *crudelis;* et avec diphthongaison après la syncope du *d* (v. la dérivation) et changement de la liquide **cruyer, cruyere** II, 160; employé subst. I, 216; **cruelte**, cruauté; *crudelitas*.

Cruelte v. cruel.

Cruous v. cruel.

Cruisir v. croissir.

Cruix v. crois.

Cruis v. crois.

Crupe v. croupe.

Crute v. crote.

Cruyer, cruyere v. cruel.

Crus, cru v. crud.

Crus, croix v. crois.

Cuard v. coe.

Cuarder v. coe.

Cuardie v. coe.

Cuardise v. coe.

Cuchier v. colchier.

Cue I, 51, espèce de tonneau ou de cuve à mettre du vin; que Monnet écrit *cueue*, aujourd'hui *queue;* ce qui rend très probable son identité avec le mot *coe*, queue; prov. coa, catalan coa, cua.

Cueillir, cuellir, quellir, cuillir, coillir I, 327, cueillir, recueillir, ramasser, récolter, rassembler, plier, enlever, prendre la résolution, entreprendre, toucher, recevoir, admettre; *cueillir en haine, en he, en haür* I, 329, *cueillir en ire, en amor* I, 329, *cueillir volonte* I, 328, entrer dans la disposition, *cueillir corroz* I, 329, se mettre en colère, etc.; part. pas. empl. subst. **cuillie, cuellie, cuilleite**, etc., récolte, moisson, collecte; **collecte** I, 119, collecte; de *collecta;* comp. **acueillir**, accueillir, rassembler, amasser; accepter, acquiescer; engager des domestiques, des gens de métier; associer à qqch.; se mettre à la poursuite, poursuivre; entreprendre, exciter, susciter; *accueillir la voie, l'erre, le sentier, la jornee, la fuite, le voiage*, etc., se mettre en chemin, prendre un chemin, prendre la fuite, etc.; gagner un endroit; subst. **acuel, acueil, acquill**, etc. II, 161, accueil, réception; **concueillir** I, 328; **escueillir** I, 328, cfr. II, 153. 154, recueillir; apercevoir, remarquer; prendre son élan, donner l'élan, l'essor, brandir; subst. **escueil, escuel, esquel**, etc., accueil, intention, manière; **recueillir**, recueillir, récolter, accueillir, donner l'hospitalité, recevoir; **recueil**, accueil, réception.

Cuellie v. cueillir.

Cuellir v. cueillir.

Cuens, quens, cons, quons, coens, conte, cumte, cunte I, 68. 69, comte; de *comes*, compagnon du prince, puis employé supérieur, magistrat, juge d'une province, etc. De là **contesse, cuntesse**, comtesse; **contor, cuntur**, comte; en ce sens, ce mot ne se trouve qu'à la rime, comme le fait observer Roquefort. Raynouard, Lex. Rom. II, 453, qui compare *contor* avec le provençal *comtor*, dit de ce dernier, qualité après celle de vicomte; ce qui correspond à l'explication de DC. s. v. *contorneriae*, conseiller, assemblée de conseillers ou juges. **Conteit, contet, conteie, cuntet, contee**, comté, autrefois féminin.

Cuer, coer, cor, quor, quer I, 66. 145. 193. 352. II, 234. 368, coeur, volonté,

courage; *cor de roi*, expression de tendresse; *de cuer*, volontairement; *sor cuer*, en souci, inquiet; *tenir cuer*, soutenir; de *cor*, *cordis*, avec rejet du *d*; de là adj. **coral**, cordial, sincère; **corage, coraige, curage, couraige** I, 188. 193. 223. II, 77. 319, coeur, sentiment, volonté, intention, dessein; d'où **acoragier**, enhardir, rendre favorable; et d'ici le comp. **desacoragier**, rendre contraire, faire perdre l'affection, ainsi que du part. pass. l'adv. **acoragiement**, hardiment; adj. **coragos**, qui a du coeur, de la volonté; — **corée, curee**, poitrine, intestins, entrailles, ventre; d'où **coraille, curaille** I, 95, intestins, entrailles, boyaux, ventre; — vb. **acorer**, ôter le coeur, percer le coeur, affliger, fâcher. Cfr. acorder, concorder, recorder.

Cuerine v. corros.

Cuevre, carquois v. couire.

Cuevre, cuevrent, de covrir.

Cuevrechief I, 327, tout ce qui sert à couvrir la tête, bonnet, voile, chapeau, etc.; de *covrir* I, 407 et *chef*.

Cueuvrefeu II, 195, plus exactement **cuevrefeu**, couvre-feu, signal de la retraite; cloche qui sonnait pour avertir les habitants de se retirer chez eux et de couvrir leurs feux; de *covrir* I, 407 et *feu*.

Cui v. cui.

Cuic 1re pers. sing. prés. ind. de *cuider*.

Cuider, cuidier, quider, kuidier II, 393, penser, croire, présumer; de *cogitare*; *au mien cuidier*, selon moi, selon mon avis; comp. **oltrecuider, outrecuidier, outrequidier, ultrequider** O. d. D. 1508, avoir de la présomption, de l'arrogance, faire l'avantageux, être téméraire, insolent, sortir des bornes de la modération; d'où **oltrecuidance**, présomption, arrogance, témérité; — **porcuidier**, songer, préparer, faire des préparatifs; (sorcuider, sorcuidant), d'où **sorcuidance** II, 276, présomption, arrogance, témérité.

Cuidier v. cuider.

Cuilleite v. cueillir.

Cuillie v. cueillir.

Cuillir v. cueillir.

Cuilvert v. culvert.

Cuinte v. coiter.

Cuir, quir I, 177, cuir, peau; *corium*; de là **cuirie, coirie, quiree** I, 407, sorte d'habillement militaire fait du cuir d'un buffle; collet de cuir, pourpoint sans manches; — **corroie**, courroie, cordon, ceinture; *corrigia*. **Cuirasse** est encore un dérivé de cuir, propr. coriacea.

Cuire, quire, coire II, 256, cuire, brûler, causer une douleur piquante; prov. cozer, ital. cuocere; **coeu, queu, keu, qeu**, s. s. et p. r. **kex** I, 93. 94, cuisinier; *coquus*; **cuisine, quesine** II, 353, cuisine; de *coquina* pour culina; ital. cucina, esp. cocina; d'ici **quisinier** II, 261, cuisinier; du vb., par l'intermédiaire d'un hypothétique *cusence*, prov. cosenza, propr. coquentia; dér. **cusenzon** I, 105. 238, cuisson, douleur, peine; — *cuisson*, cuisson; de *coctio*; **quistron, cuistron** L. d'H. 332, marmiton; prov. coguastró, lmâ. cocistro; propr coquastro, coquistro, comme *cuistre* de coquaster pour ainsi dire; cfr. mitron. Outre le comp. **recuire**, recuire; on a **decuire**, absorber par la cuisson, consumer, ronger, dévorer: Estre dequit de grief dolor del cuer (Dial. de S. Grég. I.); *decuire* de *decoquere*, dont il ne faut pas confondre le part. passé avec **descuit**, signifiant non cuit, cru.

Cuirie v. cuir.

Cuisse, quisse II, 350, cuisse; *coxa*; prov. cueissa, port. coxa, ital. coscia; la signification du mot latin a été

cuichier – coucher, étendre. f.
cuidoie – cuidais, songeais. f.
cuit – cuide, songe. f.
cultel, cutel, cutiar – couteau. f.
cum – comme. f.
cus – cul.
curt – cour.
custivent – cultivent. f.
cuintise – prudence, précaution. Tristan
atorer – mourir. Le Pleurs d'Aquilée (7 de la 99.).

changée, comme on voit; de là **cuissot**, cuissard, armure des cuisses; aujourd'hui dans une autre signification; esp. quixote.

Cuite, quitte v. coit.

Cuite v. coiter.

Cuitee v. coit.

Cuitement v. coit.

Cuiter, presser v. coiter.

Cuitier, donner quittance v. coit.

Cuivert v. culvert.

Cuivre v. couire.

Cuivre, **coivre** R. d. l. V. 25, cuivre; prov. coire, esp. cobre; de *cuprum*. Dans l'anglo-normand on trouve *quiver*, avec transposition ordinaire du *r*; mais la forme *quivee* I, 337 est certainement fautive, à moins qu'elle ne signifie autre chose.

Culche v. colcher.

Culcher, **culchier** v. colcher.

Culpable v. colpe.

Culpe v. colpe.

Cultel v. coltel.

Cultivage v. cultiver.

Cultivement v. cultiver.

Cultiver, **custiver**, où le *l* a été remplacé par *s*, comme dans **ascons** pour **alcons**, I, 207. II, 97. 383, cultiver, vénérer, honorer, adorer; de *cultus*; de là **cultivor**, **cultivur**, cultivateur; colon qui était serf de la glèbe — adorateur; **cultivage**, labourage, culture; **cultivement**, culte rendu à Dieu, aux saints. **Culture**, culture; de *cultura*.

Cultivor, **cultivur** v. cultiver.

Culture v. cultiver.

Culvert, **cuilvert**, **cuivert**, **cuvert** I, 128. 256. 326, serviteur (esclave); infâme, perfide, pervers, traître, vilain, lâche; *or cuvert* par opposition à *or masseis* Q. L. d. R. 250; de là **culvertage** II, 230, asservissement, esclavage; **culvertise**, servage, asservissement. Selon Ménage, de *collibertus*, nom donné en France à un serviteur qui se rapprochait plus de l'esclave que de l'homme libre, et qui pouvait être vendu ou donné par son maître. V. DC. s. v. culverta. De là le verbe **acuivertir**, asservir: Mors fait de franc home cuivert, Mors acuivertist roi et pape. V. s. l. M. XXX. On voit ici *cuivert* dans sa signification primitive.

Culvertage v. culvert.

Culvertise v. culvert.

Cum v. com et II, 281.

Cumandement v. mander.

Cumander v. mander.

Cumbatre v. batre.

Cumbe v. combe.

Cumble v. comble.

Cumencer v. comencer.

Cumencher v. comencer.

Cument v. com et II, 281.

Cumforter v. fort.

Cumpagner v. pain.

Cumpaigne v. pain.

Cumpain v. pain.

Cumpainie v. pain.

Cumpaniun v. pain.

Cumperer v. comparer.

Cumte v. cuens.

Cumunel v. commun.

Cun v. com et II, 281.

Cune II, 231, berceau, naissance, enfance; de *cunae*. L'art. del de notre exemple est picard, et ne doit pas induire à penser que ce mot soit masculin.

Cunestable v. conestable.

Cunfanun v. gonfanon.

Cunfort v. fort.

Cunforter v. fort.

Cunfusiun v. fondre.

Cunge v. congiet.

Cungeer v. congiet.

Cunjureisun v. jurer.

Cunoissance v. conostre.

Cunreer v. roi II.

Cunrei v. roi II.

Cunte v. cuens.

Cuntemple v. tens.
Cunter v conter.
Cuntesse v. cuens.
Cuntet v. cuens.
Cuntree v. contre.
Cuntremunt II, 270 et gloss. mont.
Cuntreval v. val.
Cuntur v. cuens.
Cunuissance v. conostre.
Cunuistre v. conostre.
Cunustre v. conostre.
Cunvivie v. convivie.
Cupe v. cope.
Cur v. cort.
Curage v. cuer.
Curaille v. cuer.
Cure I, 163. 251. 300. 397. II, 3, soin, sollicitude, souci; charge; cure, médicament; ***cura;*** **curer**, soucier, soigner, avoir soin de qqch.; guérir; prov. curar, aussi nettoyer; comp. **escurer** = ***excurare***, assurer, ôter de défiance; — nettoyer, dégraisser; et non pas de l'allemand ***scheuern***, comme le dit M. Diez I, 298; — **curios, curius** Q. L. d. R. I, 29, soigneux, soucieux, inquiet, triste; ***curiosus***; adv. **curiosement**, soigneusement, avec inquiétude; — **procurer**, prendre soin, recevoir qqn. chez soi et le traiter; ***procurare;*** **procureres, procureor, procureur** II, 53, procureur, procurateur; ***procurator***. Nos mots ***curé***, ital. curato, i. e. chargé du soin des âmes, ***courtier***, pour coratier = curatarius, de curatus, se rapportent encore à la racine cura.
Cure, curre v. corre.
Curee v. cuer.
Curer v. cure.
Curios, curius v. cure.
Curiosement v. cure.
Curre I, 228. 390. II, 75, chariot; ***currus***. V. corre.
Curs v. corre.
Curt, cour v. cort.
Curt, e, v. cort adj.
Curteier v. cort.
Curteis v. cort.
Curteisement v. cort.
Curteisse? v. cort.
Curteisie v. cort.
Curtine v. cortine.
Curtiner v. cortine.
Curuçus v. corros.
Curus v. corros.
Curver v. corbe.
Cusenzon v. cuire.
Cusin v. cosin.
Cusinage v. cosin.
Custiver v. cultiver.
Custome, custume v. costume.
Cuteaus v. coltel.
Cutel v. coltel.
Cutiax v. coltel.
Cuvaige v. cope.
Cuve v. cope.
Cuveiter v. covoitous.
Cuveitise v. covoitous.
Cuveitus v. covoitous.
Cuvel v. cope.
Cuvelette v. cope.
Cuvellier v. cope.
Cuvenir v. venir.
Cuver v. cover.
Cuverez I, 149 fut. de covrir, cuvrir, v. I, 245.
Cuvert v. culvert.
Cuvertage v. culvert.
Cuvertise v. culvert.
Cuvier v. cope.
Cuvise v. covoitous.
Cuvrir v. covrir.
Cuy v. qui.
Cykevos II, 286.
Cyrografe II, 172, signature, acte sous seing privé, obligation par écrit; ***chirographum, chirographus, χειρόγραφον.***

[redacted]

dales. garin. 9419 v. ler – à côté de, près de.
Se jut li pors dales un grant rochier.
Der Lag des Pfrein. an (neben) einem großen Felsen.

dame – seigneur. il ne se disait que de Dieu et ne s'employait jamais seul (?). A. du Hésil zu Flöire et Bl.

dans – seigneur. On donnait à la plupart des moines le titre de Dom (esp. don). ib. = Gerars de Viane 419. „Dans Gerard le guerrier."

dail, s. masc., la faux, Rabelais, Poitou, Saintonge. (dal, dallio, en limousin; dalla, en catalan, dalle, en espagnol;

D.

Daarain, daarainement v. rier.
Daiere v. rier.
Daigner v. digne.
Dail, faux, fer de la faux; de là **dailler**, frapper, escrimer; — *s'entre-dailler*, *s'entredalier*, débattre, se disputer. Racine? Cfr. Dief. G. W. II, 610. 11.
Dailler v. dail.
Dain II, 39, daim; de *damus*, formé sur *dama*.
Dais v. dois.
Dairien v. rier.
Dales v. lez et II, 356.
Dam v. damage.
Damage, damaige, domage I, 145. 103, tort, dommage, dégât, action de nuire, perte; de *damnum;* adj. **damagos, damajos**, nuisible; **damagier, domagier** II, 53. 91. 349, faire tort, causer du dommage, endommager; adv. **domagement** II, 99, d'une manière dommageable, nuisible; comp. **adomagier** I, 49, faire souffrir du dommage, endommager. Le dér. simple de *damnum*, **dam**, dommage, détriment, prov. dam, dan, a été aussi en usage dans l'ancien français. **Damner**, et, avec *p* intercalaire, **dampneir** I, 207. II, 204, damner, condamner; *damnare;* prov. dampnar; cfr. columpne; **dampnation** I, 49, damnation, condamnation; *dampnatio;* comp. **condamner, condampner, condemner** II, 365, condamner; *condemnare;* et, avec une signification déterminée par damnum, endommager, gâter, blesser, qu'a le simple esp. dañar, et qu'on trouve dans la Loi salique: Si quis terram alienam condemnaverit. Ex Super lis piez ne poth ester, Qui toz los at il condemnets (Leod. 28. éd. Diez). — Cfr. danger.
Damagier v. damage.
Damagos v. damage.
Damajos v. damage.
Dame v. danz.
Dameiseaus v. danz.
Dameiseils v. danz.
Dameisele, dameiseler v. danz.
Dameseaus v. danz.
Damiseas, damiseaus v. danz.
Damisel, damisele v. danz.
Damle v. danz.
Damner v. damage.
Damnes v. danz.
Dameiseaus v. danz.
Damoisel, damoisele, damoiseler v. danz.
Damoisians v. danz.
Damoisiel v. danz
Dampnation v. damage.
Dampne v. danz.
Dampner v. damage.
Dance, dancer v. danser.
Dancele v. danz.
Danger v. dangier.
Dangier, danger. Droit absolu et obligatoire du suzerain par rapport aux possessions de ses vassaux; droit de confiscation sur les biens dont les charges ne sont point acquittées; terre en défens, terre domaniale. P. ex. *fief de danger*, fief soumis à de nombreuses conditions, qui pouvait être retiré ou confisqué facilement; *être en dangier de qqn.*, être son redevable ou obligé. *Dangier* prit les significations de bon plaisir, violence, puissance, possession, opposition, contestation, difficulté, retard, manque, défaut, absence. *Se mettre en dangier de qqn.*, se soumettre au bon plaisir de qqn.; *faire dangier*, retarder, refuser; *sans dangier*, sans retard, immédiatement, volontiers. *Dangier* dérive de *damnum*, par l'intermédiaire de *damniarium*, d'où *damnier*, prononcé *danier, danjer*, enfin *danjier*.

V. DC. s. v. dangerium, domigerium, damnum, et ci-dessus damage.

Dannes v. danz.

Danre v. danz.

Dans, dans v. ens et II, 352.

Dans, seigneur v. danz.

Danse v. danser.

Danser, dancer II, 354, danser; subst. **dance, danse** II, 20, danse. L'allemand moderne *tanz*, danse, bas-saxon *dans*, ainsi que le gallois *danns, dahms*, kymri *dawns*, breton *dans*, dér. des langues romanes, qui avaient emprunté leurs formes de l'ahal. *dansôn, dinsan*, trahere, goth. *thinsan*; de sorte que *danse* signifierait une chaîne, une file qui se tire, ou simplement mouvement; cfr. allmâ. *ge-denze*, mouvement. Pour les noms des différentes danses en usage autrefois, v. DC. s. v. chorea.

Dant, seigneur v. danz.

Dant, dent v. dent.

Danz, dans, dant I, 79. 80, dom, seigneur, maître, chef, homme élevé au-dessus des autres par son mérite, ou par son pouvoir et par ses richesses; — **damnes, dannes, dame, damle, dampne, danre**, etc., altérations de *dame*, pour *dame le* I, 80, en composition avec le mot *Dieu*, seigneur Dieu; **dame**, femme mariée, mais de distinction; la femme du chevalier portait encore ce titre; celle du bachelier, quoique noble, avait celui de *damoiselle* —; de *dominus, domina*, qui se trouvent déjà contractés en *domnus, domna*, sur les inscriptions, d'où, dès les premiers temps du moyen-âge, *donnus, donna*. Mais à quelle influence est dû le *a* pour *o*, qui s'est maintenu dans les autres langues romanes et dans plusieurs dérivés de la langue d'oïl? Cfr. *danter* de *domitare*. Diminutifs: s. s. et p. r. **donzels, damoiselz, dameiseils, damoiseaus, damiseaus, damoisiaus, dameiseaus, dameseaus, danziaus, danzeaus, danzeas, damiseas**, r. s. et s. p. **damoisel, damoisiel, damisel, danzel, dauncel**, etc. I, 90, jeune gentilhomme, jeune homme de noble extraction qui n'était pas encore reçu chevalier; écuyer. Ce nom, dit Roquefort, à qui j'emprunte ces détails, ce nom se donnait même à l'héritier présomptif de la couronne; — **dameisele, damoisele, damisele, danzele, dancele**, etc., fille de noble extraction, gentilfemme qui, n'ayant pas le titre de *dame*, était épouse d'un *damoisel* ou d'un écuyer; de là **damoiseler, dameiseler**, etc., faire la damoiselle, fréquenter les damoiselles, traiter une personne de damoiselle. A la même famille appartiennent encore: **donoier, dosnoier**, caresser une femme, courtiser, faire l'amour, galantiser, s'ébattre; subst. **donoi, dosnoi, daunoi**, amour, plaisir, flatterie, galanterie, faveur; d'où **donoiement, dosnoiement**, courtoisie, manière de faire l'amour. Cfr. le provençal domneiar, domnei, domneyamen, Raynouard Lex. rom. III, 69.

Danz, dans v. ens et II, 352.

Danzeas, danzeaus v. danz.

Danzel, danzele v. danz.

Danziaus v. danz.

Dar, dart dans l'expression *en dar, en dart*, pour signifier en vain, d'une manière gratuite; répondant à l'italien *indarno*, que M. J. Grimm III, 107 à la note, dérive du slave *darmo, darom* = dono, gratis. Comme nous n'avons rien emprunté au slave, nous devons avoir reçu *en dar* de l'italien, si toutefois il y a quelque liaison entre *indarno* et *en dar*.

Dard v. dart.

Dardeiaus v. dart.

Darraien v. rier.

de si à, desci, de cy à — en

deci que, desci que, deci adont que — jusqu'à ce que.

debonnaire — généreux, clément, littér. de bonne aire, de noble origine, oppos. deputaire in allfranz. — Floire et Bl.

decourir — dégoutter, litt. courir de (ablaufen); il est reste en usage en Normandie. Floire et Blanc.

Defois — défense, et par suite retard. ibid.

debte, dette. Ren.

debeziller, briser Rabelais (114) cf ébesiller)

debaucher se —, Rabel. et pat. saintonz. interrompre son travail

antque — avant que. Barbe de Verue

depant — dépend. ib.

deciveires — trompeur. F.

defenderes — défenseur. F.

defois — défense. F. cf. obn.

si à si. desci, de cy à — en.

Darrain, darrainement v. rier.
Darrainetet, darraynete v. rier.
Darrein v. rier.
Darrenier v. rier.
Darrien v. rier.
Dart, dard, dar, dard, javelot; de l'anglo-saxon *darodh*, ahal. *tart*, ancien norois *darradhr*, même signification; v. Dief. G. W. II, 681. De là **dardeiaus**, dard.
Dart (en) v. dar.
Dau, daus art., v. I, 49.
Daumoi v. danz.
Daunoi v. danz.
Davant, devant II, 346, cfr. ans, avant; comp. **dedavant, dedevant** II, 346; *devant que, devant ce que, par devant ce que* conj. II, 380; — de là **devantir, devancer**, précéder, devancer; vb. comp. **adevancer** II, 396, devancer, prévenir; **devantrain, devantrien, deventrien** I, 50. 116. 160 = de ab ante anus, ancien, précédent, passé, antérieur, supérieur; dans le style mystique ce mot est employé par rapport aux choses de la vie future, et l'on en forma, avec ce dernier sens, le subst. **deventraineteit, devantrainetet.** *Devantrain* empl. subst. signifiait devancier. **Devantrier** I, 224 = de ab ante arius, devancier. Le *r* des formes *devantrain, devantrien*, etc., est intercalaire; il a peut-être sa cause dans l'imitation des dérivés de *de retro*. Cfr. rier.
De altération de la forme *dex*, voy. Deus.
De prép., du latin *de*, avait le sens exact ou approximatif des prépositions à, avec, à cause de, à l'effet de, contre, depuis, durant, pendant, en, dans, entre, parmi, par, pour, afin de, sur, touchant; — *de* pour que, après le comparatif I, 107 — **deci, desi à, en, que** prép. II, 370; **de ce, de ce est que** conj. II, 379; **deci que, deci adont que, deci atant que** conj. II, 379.
Deable v. diable.
Debat v. batre
Debateis v. batre.
Debatre v. batre.
Debeinairement v. air.
Debonaire, debonairement v. air.
Debonairete v. air.
Debonere v. air.
Deboter v. boter.
Deboutement v. boter.
Debouter v. boter.
Debriser v. briser.
Debruiser v. briser.
Debruseis v. briser.
Debruser v. briser.
Debuscher v. bois.
Decacher v. chacier.
Deçaindre v. ceindre.
Decaindre v. ceindre.
Decembre v. dix.
Deces, dechies I, 57. 360, décès; *decessus*.
Deceu part. de decevoir.
Decevable v. decevoir.
Decever, deceveir v. decevoir.
Deceveres, deceveor v. decevoir.
Decevoir, decever, deceveir, dechevoir, descivre, dechoivre, decivoir II, 12 et suiv., décevoir, tromper, séduire; *decipere;* de là **deceveres, deceveor**, trompeur; **decivement** II, 163, tromperie, perfidie, séduction; adj. **decevable** I, 395, trompeur, perfide.
Dechacer, dechacher v. chacier.
Decheoir v chaor.
Dechevoir v. decevoir.
Dechies v. deces.
Dechoiement v. chaor.
Dechoivre v. decevoir.
Deci v. de.
Decieme v. dix.
Deciple v. disciple.
Decipline v. disciple.
Decivement v. decevoir.
Decivoir v. decevoir.

Declin v. cliner.
Decliner v. cliner.
Decoler v. col.
Decoper v. colp.
Decorre v. corre.
Decors v. corre.
Decret II, 203, décret, ordonnance, principe; *decretum*.
Decrois v. croistre.
Decroistre v. croistre.
Dedans, dedanz v. ens et II, 352.
Dedavant v. davant.
Dedelez v. lez et II, 356.
Dedens, dedenz v. ens et II, 352.
Dederain v. rier.
Dedesus v. sus.
Dedesuz v. soz et cfr. II, 367.
Dedevant v. davant.
Dedevers v. vers.
Dedier I, 321. II, 33, dédier, consacrer; *dedicare*.
Dedire v. dire.
Deduire v. duire.
Deduit v. duire.
Deerrain v. rier.
Defaute v. faute.
Defeis v. defendre.
Defendement v. defendre.
Defendeor, defenderes v. defendre.
Defendre, deffendre, desfendre I, 150. 163. 170. 398. II, 51, défendre, garantir, faire défense, interdire, se refuser; *defendere;* de là **defenderes, defendeor** I, 77, défenseur, protecteur; **defendement** II, 51, défense, secours, protection; **defens, desfens, deffense, desfense** I, 185. 192. 398, et **defois, defeis**, lieu en défens, d'où défense, interdiction; lmâ. defensa, defensum; *mettre en defois*, défendre, interdire, proscrire; *sans defois*, sans retard, sans refus; — **defension** II, 95. 266, défense, résistance, forteresse, protection, prohibition; de *defensio*.
Defens v. defendre.
Defension v. defendre.
Deffaire v. faire.
Deffaute v. faute.
Deffendre v. defendre.
Deffense v. defendre.
Deffremer v. ferm.
Defier, deffier v. foit.
Defigurer, deffigurer v. figure.
Defin v. fin.
Definement v. fin.
Definer v. fin.
Defois v. defendre.
Defoler v. afoler.
Deforain, deforainetsit v. fors.
Deforien v. fors.
Defors v. fors.
Defroi v. froisser.
Defroisser v. froisser.
Defuir v. fuir.
Defuler v. afoler.
Degaster v. gaster.
Degerpir v. guerpir.
Degeter v. geter.
Degeuner v. geuner.
Degieter v. geter.
Degiter v. geter.
Degner v. digne.
Degoler v. gole.
Deget v. gote.
Degeter v. gote.
Degras II, 87. *Faire ses degras* signifiait se décharger le ventre, et la basse latinité rendait cette expression par *degravare*. *Degras*, de degravare, a donc propr. le sens de décharge, d'où fig. crapule, bombance, comme dans notre exemple. Dans le R. d. Ren. III, 30 on lit *avoir ses desgras* avec la signification primitive, c.-à-d. avoir sa décharge, sa charge, le ventre plein. Laissant degravare de côté, on pourrait dér. *degras* de *crassus*, gras, et l'on aurait l'idée primitive de dégrossir, degraisser, enlever l'ordure.
Degret, degre I, 177, degré; pour *gret* = gradus, formé de *degradare*,

[redacted]

12 siècle Ci Rom. d'Alixandre

daerrain 157 dernier, de derrière
daintée 11. portion, morceau à manger
deflire 356 pleurer, regretter
defois 206. confiance, assurance
delision 416 amitié, affection
delite 416 plaisir, joie
damaine 13. seigneur, principal
~~dere~~ dervé 278 fou, insensé, endiablé
désarti 121. rompu, brisé
desbareté 23, vaincu, détruit, mis en déroute
desconbré 38. déchargé, débarrassé.
desevrer, desevraille 131. n/. séparer, diviser
despondre 58. expliquer, exposer.
desraisnier 14. raconter, expliquer
desrée 166 perdu, égarer perdre le sens.
desrubans 119. pente abrupte, lieu escarpé

dessemons 264 avertis, commandés, sommés.
destalente. 31. dégoûté
destemprer 16. préparer.
deuve 220, fossé, creux, m
devenres. 253. vendredi
diemaine 535. dimanche
dious 139. deuil, chagrin affliction
diva 61. exclamation, diable
doblier, doblentin 85. doublé formant doublure
dognon 35. donjon
dois 12. dais
dosnoi 36. galanterie amus.
doutour 277 guides, conducteur
drancle 191 inflammation
dromont 55 vaisseau
drucerie, dru 130. 181. 183. amour, attachement.
doi. 23 doigt.

---

définer, finir, mourir. tiept.
delite, jouissances, (Bunze Joyes de mariage)

deleit, deleiz, delices, delice, delit, delitz — plaisir. Fallot.

delis. Garin 9243. (joer et rire et faire lor delis — s'amuser, s'ébatt.

degoste v. par degoste (n. juxta) nabus

decoste, — nabus

deshartiez — infirme. Fab. p. Guerin.

déist. — Subj. dît. le Prevost d'Aquilée.

degoiziller, degouziller (Berry) parler vite, longuement et mal.

défiter, défier. Berry, Normandie, Rabelais

afin de le distinguer de *gret* = gratum, v. gre.

Degaster v. gaster.

Deguiser v. guise.

Dehaigner v. mahain.

Dehait v. hait.

Dehaiter, dehaitier v. hait.

Dehait, dehaiter v. hait.

Dehuns I, 76. L'éditeur des V. s. l. M. pense que ce mot est mis pour la rime au lieu de *dehait*. Je crois aussi la forme incorrecte; mais le passage de dehuns à dehait est trop fort, et *dehuns* s'explique très-bien comme dér. de *honte*, c.-à-d. qu'il signifie humiliation. V. honir.

Dehurter v. hurter.

Dei, deux v. doi.

Deigner v. digne.

Deis v. dois.

Deit v. doit.

Deite v. Deus.

Deiz v. doit.

Dejeter v. jeter.

Dejoindre II, 238.

Dejoste v. joste.

Dejouste v. joste.

Dejugier v. juger.

Dejus (au) v. jus et II, 302.

Dejuste v. joste.

Del rég. ind. de l'art. I, 46. 47; d'où **deu** I, 48; *de illo*; plur. **dels, des** I, 54.

Delai I, 289, délai, retard; de *dilatum*; de là **delaier**, différer, causer ou donner du délai, retarder; *sans delaier* I, 391, sans différer, sans tarder; **delaiement**, délai, retardement.

Delaiement v. delai.

Delaier v. delai.

Delecher, delechier v. lecher.

Daled v. lez et II, 356.

Deleit v. deleiter.

Deleitance v. deleiter.

Deleitaule v. deleiter.

Deleitement v. deleiter.

Deleiter, deliter I, 214. 221. 240. 366. II, 193, charmer, avoir du plaisir, de la joie, se divertir, se délecter; *delectare;* part. prés. empl. adj. **delitant** II, 128, charmant, délicieux; subst. **deleit, deleyt, delit** I, 82. 126. 169, joie, délice, plaisir, volupté; **deleitaule, delitable** I, 69. II, 52, agréable, délicieux, charmant, plaisant, joyeux; *delectabilis;* **deleitos delitus** I, 268, délicieux, joyeux, agréable; formé d'après le subst.; adv. **delitosement, delitousement** II, 69, avec charmes, avec délices, agréablement; du verbe dér. **deleitement**, joie, plaisir, volupté; par le part. prés. **deleitance**, volupté, délices, plaisir. Au lieu de *deleiter, deliter*, on trouve **delecher** *(se)*, se délecter, se réjouir, qui est également dér. de *delectare;* mais ici on a syncopé le *t* et conservé le son guttural, tandis que dans *deleiter*, le *c* a été syncopé et il y a eu diphthongaison de l'*e*: *ei*.

Deleitos v. deleiter.

Deleyt v. deleiter.

Delez v. lez et II, 356.

Delge v. delié.

Delgie v. delié.

Delié, delge, delgie, dougie I, 106, *délié*, fin, menu, délicat; de *delicatus*. Cfr. deleiter.

Delire v. lire.

Delit v. deleiter.

Delitable v. deleiter.

Deliter v. deleiter.

Delitosement v. deleiter.

Delitousement v. deleiter.

Delitus v. deleiter.

Deliverer v. livrer.

Delivrance v. livrer.

Delivre, delivrement v. livrer.

Delivrer v. livrer.

Delreier, delrier v. rier.

Dels, deux v. doi.

Dels, des v. del.

Demain, demein v. main II.

Demaine, demenie, demeine, demoine, domaine, domaine, propriété, état, pouvoir, possession; de *dominium*. **Demaine**, etc. II, 100 signifiait en outre seigneur de fief, grand vassal. Il se prenait adject. dans les deux acceptions, propre, appartenant en propre, sujet; souverain, principal, fils aîné; v. I, 357. 399. II, 343. *En demaine*, même, en personne; adv. **demeinement, demainement, domeinement** II, 114, même, en propre; souverainement.

Demainement v. demaine.

Demanbrer v. membre.

Demandement v. mander.

Demander v. mander.

Demaneis v. manes et II, 304.

Demanger v. manger.

Demanois v. manes et II, 304.

Demeine, demeinement v. demaine.

Demembrer v. membre.

Demener v. mener.

Demenie v. demaine.

Dementer v. menter.

Dementiers II, 283 et dementre.

Dementre, dementres, demettres, endementre — dementiers, endementiers II, 283, pendant ce temps-là, dans l'intervalle, sur ces entrefaites; *dementresque*, etc. II, 380.

Demetre v. metre.

Demettres II, 283 et dementre.

Demoine v. demaine.

Demor v. demorer.

Demorance v. demorer.

Demore, demoree v. demorer.

Demorer, demurer, demourer I, 53. 56. 128. 180. 194. 207, verbe fort dans le principe, mais qui prit de bonne heure le renversement de *ue* en *eu*, d'où la forme moderne; demeurer, séjourner, rester, durer, tarder, retarder; *demorari; demorer desous qqn.* I, 236, être sous sa juridiction; inf. empl. subst. dans le sens de repos; *ne demorer rien* I, 289, ne demeurer pas longtemps, ne tarder pas; subst. **demor, demore**, demeure, séjour, délai, retard; *sans demore* I, 326, sans demeure, sans délai; *faire demore* II, 4, faire séjour, faire une pause; de là **demoree, demûree** II, 304, demeure, séjour, délai, retard; du part. prés.: **demorance, demouranche** I, 135. II, 304. 365, séjour, délai, retard, retardement; résidence; bien vacant par mort.

Demorge I, 224 forme subj. de demorer.

Demostrance v. mostrer.

Demostrement v. mostrer.

Demostrer v. mostrer.

Demouranche v. demorer.

Demourer v. demorer.

Demoustranche v. mostrer.

Demuer, demuerent, demuert, de demorer.

Demuree v. demorer.

Demustrement v. mostrer.

Demustrer v. mostrer.

Dencoste v. costeit et II, 357.

Deneier v. non.

Dengner v. digne.

Denier I, 119. II, 111, denier; argent monnayé, espèces; de *denarium*, monnaie romaine d'argent, dont la valeur varia beaucoup au moyen-âge, v. DC. moneta. *Li deniers saint Piere* II, 284. De là **denree**, denrée, dans le principe ce qu'on achetait pour un denier, somme ou valeur d'un denier; prov. *denairada*; cfr. Rayn. L. R. III, 24, DC. *denariata*; **adenerer**, réaliser, convertir en espèces.

Denoier v. non.

Dens, denz v. ens et II, 352.

Dent, dant I, 128. II, 30, dent; de *dens* (dent); d'où **adenz, adens, asdenz** I, 347, propr. *à dents*, sur les dents, la face contre terre, prosterné; souvent réuni à envers II, 20; de là

demans – demande F.
demei, demeie – demi F.
demaine – magnifique; littér. seigneurial, mais [illegible] Dinger: Cambre demaine, (Prachtzelt, Herrenzelt), tref dem[illegible] Floire.
demainer, – commander ib.
demaniere – demaine ib.
dementer – se plaindre avec excès, se mettre en démence
demorer – faire attendre; littér. retarder. ib.
dementier que à endementiers – pendant que ib.
demanois – à l'instant. Le Prevost d'Aquilée. 89.
demener – traiter, tourmenter. ib.
le demorant, le restant, les reste. Heptam
désavancé, déchu de sa position dans le monde Heptam.
dena, la dena, la dame. Patois lyonnais.
déniger, dénicher. Rabelais, poitevin

15 siècle. L'Evang. des Aulnes.

[illegible]ut – le bout, l'extrémité, le membre viril
[illegible]lir – manquer
[illegible]artement – départ
[illegible]uis – après
[illegible]ain – dernier

desceu – insu
destourbier – embarras
se desvoyer – se dit d'un mari qui trompe sa femme.
dextre
se doubler – se desvoyer.

15 siècle
(Hist. des S. de G.)

debelite - faible, débile
deduire - faire le galant.
deez - dés à jouer.
se degrette, fait des regrets
deissent - dissent
deist - dû
au delivre et ost, en liberté et ôté.
demente - lamente
demourée - séjour
départir - partager
se déporter - se dissuader
des anuit - dès ce soir
descherer - déceler, découvrir
des congnoissant - ingrat
descoupper - disculper
déserte, - punition, mérite
deservir - mériter
deseure - serré, séparé
deslascher - délacer.
desmarcher - se retirer
desmouvoir - détourner.
Dunoe - Danube

déposcher, tirer de son sac, dans les deux charentes et chez Rabelais

despeschier - débarrasser
desplot - déplut.
despot - maître, souverain
desprisier - déprécier
desrainement - dernièrem
au desrenier - à la fin
destourbier - mésaventure, en
sur destre - à droite
destrois - défilés, passages
detirant - tirant
détranchier - trancher
deuenres - deviendrez
deviser - raconter, converso.
doel - deuil.
doinst - qu'il donne
vous dolez - vous êtes triste
n. doloir. traîneur
dolouser - se plaindre
donrais - donnerai
doubte crainte n. doubter craind
doy - doigt
duze habile suf (dais)
dye - que je dise

deport - dépose. Thib. de Navarre.
desevrer - désunir, séparer. ibid. cf. obs.
départira (comment le cerf départira - comment on diviserait le cerf) Marie de F. (gâte bri M. de Fr. partir = partager. Se lur gaaing deivent partir).
eporter - v. intr. - s'amuser suf provenc. - Floire et Blanc
es afier - démentir. forme primitive de défier. ibid
esatournés - mal atourné, mal préparé. ib.
esbaretez - vaincus, défaits, ib
escensse - descente. ibid.
eroi - mérité (Engl. deserved) ib. = Rom. du Renart 7955.

desaerde, débarrasser, détacher, V.

adenter I, 110, appuyer le visage contre qqch., renverser, coucher. On trouve **endenter** dans le même sens, R. d. C. d. C. 8090.
Denuer v. nud.
Deol v. doloir.
Depaner v. pan.
Departie v. part.
Departiment v. part.
Departir v. part.
Depecier v. piece.
Deperti I, 255 pour departi.
Depeschement v. depescher.
Depescher, détacher, dégager; II, 9, avec la signification de briser, casser, confregit dans la version latine; DC. connaît le dérivé **depeschement** dans le sens de division, partage, (s. v. feudum); **empescher, empeescher** II, 30, embarrasser, mettre obstacle, arrêter, déférer en justice, accuser; d'où **empeschement**, obstacle, accusation; prov., esp., port. empachar; prov. encore empaytar, subst. empaig; ital. impacciare. On dérive ordinairement empêcher de *impedicare;* mais il n'existe pas de forme *empequer, empeker, empesker*, ce qui prouve contre cette étymologie. En admettant un changement de préfixe pour *depescher*, on trouverait l'étymologie de *empescher et depescher* dans le fréquentatif hypothétique *impactiare, impactare*, de *impingere*, pousser, lancer vers, contre, heurter, — imputer qqch. à qqn., l'importuner, le gêner. Significations et formes de tous les idiomes romans servent d'appui à cette supposition.
Depondre v. espondre.
Deport, deporter v. porter.
Deposer v. pause.
Depreindre v. preindre.
Depriement de depreindre.
Depriendre v. preindre.
Deprienst, deprient de depreindre.
Deprier v. prier.
Deprisier v. preis.
Deproier v. prier.
Dequire v. cuire.
Deraine v. raison.
Derainer v. raison.
Deraisnement v. raison.
Deraisnier v. raison.
Deresne v. raison.
Deresnier v. raison.
Deriere v. rier.
Deriver v. riu.
Derompre v. rompre.
Derrain, derrainement v. rier.
Derreain v. rier.
Derreineteit v. rier.
Derrenier v. rier.
Derroi v. roi II.
Derroier v. roi II.
Derube v. desrube.
Derver v. desver.
Derverie v. desver.
Des rég. ind. plur. de l'art. v. del.
Des, dois prép. II, 348; **desci, deschi à, en, que** prép. II, 370; **des que** conj. II, 380; **desi que, desci que** conj. II, 379.
Desacher, dessécher v. sec.
Desacher, tirer v. sac.
Desacoragier v. cuer.
Desaerdre v. aherdre.
Desafubler v. afubler.
Desafautrer v. feltre.
Desagreer v. gre.
Desaherdre v. aherdre.
Desaise v. aise.
Desaisir v. saisir.
Desamonester v. amonester.
Desaprendre v. prendre.
Desaritеir v. hoir.
Desarmer v. arme.
Desartir v. dessartir.
Desavancer v. avant.
Desavancir v. avant.
Desavenant v. venir.
Desavenir v. venir.
Desbarateison v. barat.

Desbarateiz v. barat.
Desbarater, desbareter v. barat.
Desbat v. batre.
Desbatre v. batre.
Descacier v. chacier.
Descalcer v. cauche.
Descalchier v. enchalcer.
Descarge v. char I.
Descargier v. char I.
Descauchier v. cauche.
Descaucier v. cauche.
Descaus v. cauche.
Descendement v. descendre.
Descendre I, 136. 316, descendre, abaisser; absol. pour descendre de cheval; inf. empl. subst. I, 326; *descendere;* de là **descendement**, descente, succession, héritage en ligne directe; **descendue** I, 48 comme descendement, et adversité, traverse; propr. part. passé.
Descendue v. descendre.
Deschacier v. chacier.
Descharcher v. char I.
Descharge v. char I.
Deschauchier, deschaucier v. cauche.
Deschaus v. cauche.
Deschi v. des prép.
Deschirer v. eschirer.
Desci v. des prép.
Desclore v. clore.
Descolper v. colp.
Desconfes v. confes.
Desconfire v. confire.
Desconfiture v. confire.
Desconfort, desconforter v. fort.
Desconneue v. conostre.
Desconnoissance v. conostre.
Desconnoistre v. conostre.
Desconseille, desconseiller v. consoil.
Desconvenable v. venir.
Desconvenant v. venir.
Desconvenue v. venir.
Descopler v. cople.
Descordable v. discorder.
Descorde v. discorder.
Descorder v. discorder.
Descort v. discorder.
Descoudre v. coudre.
Descouverir, descoverir v. covrir.
Descoverture v. covrir.
Descovreor v. covrir.
Descrire v. escrire.
Descrivre v. escrire.
Descroire v. croire.
Descuit v. cuire.
Descunfire v. confire.
Desdaigner v. digne.
Desdaing v. digne.
Desdegnance v. digne.
Desdegner, desdeigner v. digne.
Desdeig v. digne.
Desdeignance v. digne.
Desdein v. digne.
Desdire v. dire.
Desdit v. dire.
Desduire v. duire.
Desduit v. duire.
Desecher v. sec.
Deseier v. desier.
Desencuser v. encuser.
Desenseigner v. signe.
Deseritance v. hoir.
Deseritement v. hoir.
Deseriter v. hoir.
Desert, dezert I, 48. 54, désert; *desertum;* **desert**, abandonné, dépourvu, dépouillé, ruiné, frustré de ses biens; de *desertus*, d'où encore **deserter** = desertare II, 97, détruire, ruiner, gâter, ravager; de là **desertation**, abandonnement, délaissement; **desertine** II, 143, désert, solitude. Massillon s'est encore servi de *deserter* dans l'acception active: La force de ses discours (de saint Bernard), qui pensa déserter la France et l'Allemagne, en inspirant aux peuples le désir de se croiser, passa pour indiscrétion et faux zèle.
Desertation v. desert.
Deserte v. servir.
Deserter v. desert.

15a Lend N. Ntar.

débonnairement gutwillig
Debouter, wegstossen, wegschlossen
Debait lästig, spöttig
Debauté, Verhöhnlichkeit
Débébéré - wegschlossen
Demeater (guemeator) - Camerer
Demi-lit Halbgrauss
Demeurée - Verzögerung
Demée Mensa (quartier hordeum)
Derrain - Dernier
Derrière - en arrière
Desconnu - méconnaissable
Desobligé - dégagé
Desroy (Desarroy) Unordnung
Desroyé, wild, unbändig, ausgelassen
Desserrer, aufschliessen
Desservir, verdienen, verwalten
Desirer = désirer - déchirer
Destourbes (gêne) - abbringen
Destourbier - Verlegenheit, Hindernis
Deal - deuil
Deveter forschlagen
Devis, devise, rapport
Décombrer - débarrasser, vider
Décompte, unrichtig zählen
Déconfire - zerstören
se déconforter - se désoler
Déconvenue - déconfiture
au dessu - à l'insu
Déduit - plaisir
défaire - séparer
Duire (= Duterer) führen, conduire, plaire.
Duit, geschickt, dringlich
Duzère = Terrier - Gefäss, Haus avec Terrain et jardin.

C. N.N. et Cornet.

Desnaturer - se désespérer, se lamenter
Despendre - dépendre
Desroi - désordre, désordre confusion
Desrongé - fringant, pétulant, hors de soi.

Defermer - öffnen
Defigurance, Missgestalt
se déhonser - sich entkleiden
Dehonzer des Waffenrüstung
Déléal, déloyauté
Délit - Übertretung
Deliurer, ablösen, entledigen
Demaine m. - manière
Demarcher - abkaufen - um Abschlag verhandeln
Demonstrer - entfalten, ausstrecken, darstellen
Deparler - entfalten - forlegen
Depareillé - ungleich
se déprendre de - se débarrasser de
Dependre - dépenser mit Kopf
Desplaisance Missvergnügen
se déporter de qq - s'abstenir de
Depresomer - aus dem Gefängnis befreien
Detroit - passage, défilé
Détrousser - berauben, beschädigen
Divorcé - trennen,
Desperance - désespérer
Délation - Anklage
Desceton = Ni ff des d. - ver des
Désetera - rencontra
Divers - mauvais, méchant ff.
(Diverse im Sag. querelle, Divis
Devoir = devoisel
Doint (Duint) Conjunct = donne
Doleance Klage
se douloir sich beklagen
Douter - craindre, redouter
Droitement - précisement

Dormeveille (faire la) - faire semblant de dormir
Duit - habile, accoutumé

[redacted]

deseur, desur – après, auprès

desci, decy a – en

desfait – tué; littér. anéanti. Floire et Bl.

desfalir – se refuser; litt. se défaillir à soi-même. ib.

desharneschier – ôter le harnois; déferler (d'une voile) ib.
auj. in Wace. R. d'Brut. II. 249

desheriter. – exproprier, déposséder. ib.

despuis – depuis. ib.

desregnier, desrenier od. desresnier } – expliquer, raconter, dire sa raison; on disait aussi arraisonner – adresser la parole ib.

desloier – manquer à sa foi. Fl et Bl. p 126 non loi

desloier. Fl et Bl. 128. desloier délivrer.

despendu. dépensé Heptam.

despite, dépité plein de dépit. Hept.

despartir, séparer. Hept.

desesperance ~~Hept~~ (n'a pas le même sens que désespoir), action désespérée.
Hept. 64

desracher (Rabelais, desrocher), arracher, patois saintongeois

desarramblement, V. déroute (Guiart)

Desertine v. desert.
Deservance v. serf.
Deservir v. serf.
Desesperance v. esperer.
Desestriver v. estref.
Desevree v. sevrer.
Desevrer, deseverer v. sevrer.
Desfaciun, desfactiun v. faire.
Desfaire v. faire.
Desfendre v. defendre.
Desfens, desfense v. defendre.
Desfermer v. ferm.
Desfiancer v. fiance.
Desfier v. foit.
Desfremer v. ferm.
Desfubler v. afubler.
Desgeuner v. geuner.
Desguiser v. guise.
Deshait, deshaiter v. hait.
Deshaubergier v. halberc.
Desheit, desheter v. hait.
Desheritement v. hoir.
Deshireter v. hoir.
Deshoneur v. honor.
Deshonnourer v. honor.
Deshonor v. honor.
Deshonorance v. honor.
Deshonorer v. honor.
Deshounourer v. honor.
Desi v. de.
Desier, desir I, 148. 311, désir, volonté; de *desiderium*, avec syncope de *d* dans la 1re forme, de *de* dans la 2e; prov. et ital. desire; prov. dezir; **desirer, desirrer, desirier** I, 188. 189. 238. 240. 316. II, 262. 267, désirer; inf. empl. subst. I, 271. 333; **desoier** I, 53. II, 269, désir, amour; du part. prés. dér. **desirance** II, 161, désir, amour; — adj. **desiros**, désireux, ambitieux.
Desigal v. ewer.
Desigance v. ewer.
Desir v. desier.
Desirance v. desier.
Desirer, déchirer v. eschirer.
Desirer, desirier, désirer v. desier.
Desiros v. desier.
Desjeuner v. geuner.
Desjoindre v. joindre et II, 238.
Desjugier v. juger.
Deslacer, deslacier v. lac.
Deslai v. loi.
Desleal v. loial.
Deslealted v. loial.
Desleaument v. loial.
Desleaus, desleaute v. loial.
Desleel v. loial.
Deslei v. loi.
Desleial v. loial.
Desleiaute v. loial.
Desleie, desleier v. loi.
Deslier v. lier.
Desloer v. loer.
Desloger v. loge.
Desloi v. loi.
Desloial, desloialment v. loial.
Desloialteit v. loial.
Desloiaument v. loial.
Desloiaus, desloiaute v. loial.
Desloie v. loi.
Desloier, sortir de la loi v. loi.
Desloier, délier v. lier.
Deslojer v. loge.
Deslouer v. loer.
Desloz v. loer.
Desmaeler, desmaelier v. maille I.
Desmailer, desmailler, desmaillier voy. maille I.
Desmembrer v. membre.
Desmentement v. mentir.
Desmenter v. menter.
Desmentir v. mentir.
Desmesure, desmesurer v. mesure.
Desmonder v. monde I.
Desonor v. honor.
Desonorance v. honor.
Desordineement v. ordene.
Desnuer v. nud.
Desoscher v. oscher.
Desoz v. soz.
Despartir v. part.
Despeitaule v. despire.
Despeiter v. despire.

Despeitiet v. despire.
Despencier v. despendre.
Despendere, despenderes v. despendre.
Despendre I, 172. II, 17. 83, dépenser, distribuer; **despens** II, 198, dépense, coût; **despense** I, 332, dépense, ce qui est nécessaire pour la dépense, pour l'entretien; de *dispendere, dispensus;* de là **despenderes** II, 139, dépensier, dissipateur; **despensier, despencier** I, 152. II, 56, dépensier, maître d'hôtel; dépensier, dissipateur; et le verbe *dépenser;* — **dispensation** II, 53, administration, économie, conduite, permission, licence; *dispensatio.* Cfr. pois.
Despenge I, 243 forme subjonctive de despendre.
Despens, despense v. despendre.
Despensier v despendre.
Desperacion v. esperer.
Desperance v. esperer.
Desperer v. esperer.
Despicier v. piece.
Despire, mépriser, dédaigner; de *despicere;* **despit** I, 215, dédain, mépris, mauvaise humeur, méchanceté; de *despectus,* mépris; *avoir qqch. en despit* I, 178. 358; adj. **despit** II, 76, dédaigneux, méprisable; du part. *despectus.* **Despiter, despeiter,** part. **despeitiet, despitiet** I, 152. 3. II, 360, mépriser, faire peu de cas, honnir; de *despectare;* **despeitaule** I, 213, méprisable, de peu de valeur.
Despit v. despire.
Despiter v. despire.
Despitiet v. despire.
Desplaindre v. plaindre.
Desplaisance v. plaisir.
Desplaisir v. plaisir.
Desploier v. plier.
Despoille, despuille, dépouille, butin; vêtements; simple lmâ. *spolia,* de *spolium;* vb. **despoiller, despuiller,** dépouiller.
Despoiller v. despoille.
Despondre I, 326, exposer, expliquer, signaler; de *disponere* avec *d* intercalaire, cfr. pondre; **espondre** I, 78, exposer, expliquer; exposer, laisser, abandonner, renoncer; *exponere,* également avec *d* intercalaire. Cfr. rebondre.
Despondre, promettre v. espondre.
Desporvoir v. veoir.
Desposseir v. posseir.
Desprendre v. prendre.
Desprisement v. preis.
Desprisier v. preis.
Despuille, despuiller v. despoille.
Desputeir II, 114, disputer, discuter; *disputare;* **desputeison** I, 368, dispute, discussion; *disputatio.*
Desputeison v. desputeir.
Desque v. dusque.
Desquirer v. eschirer.
Desraer v. roi II.
Desrai, desraier v. roi II.
Desrainement v. raison.
Desraison v. raison.
Desramer v. raim.
Desrei, desreier v. roi II.
Desrenger, desrengier v. renc.
Desresnier v. raison.
Desreson v. raison.
Desrocher v. roche.
Desroi, desroier v. roi II.
Desrompre v. rompre.
Desrot, desrout p. pas. de desrompre.
Desrubant v. desrube.
Desrube, derube, desrubant II, 285. 309. 339, ravin, précipice; de *rupes.* Cfr. le verbe italien *dirupare,* tomber d'un rocher.
Desrunt 3e p. s. prés. ind. de desrompre, desrumpre.
Dessaisir v. saisir.
Dessaisoner v. saison.
Dessartir, desartir I, 137. II, 18. G. d. V. 1615. G. l. L. 173, défaire, enlever les morceaux, les pièces; comp. de *sarcire,* avec influence

desramé – usé. Quatre fils Aymon

descordent se, – se séparent, ~~sont sortis~~. Garin.

despense – Speise Vermuth. Marie de Fr.

desranier – beweisen, behaupten, im Kampf mehr bestehen, daher desrai
combat judiciaire preuve de vérité in Erec u. Enide v. 55.

que chascuns desranier uoudroit,
ou fust à tort ou fust à droit.
que cele qui lui atalente (i.e. plaît)
et la plus bele et la plus gente. (d.i. gentille)

cf. N. zu desrenier u. Glossaire zu Floire p. 259.

desroi – tort, désordre, cf. conrag. Floire et Bl.

desrubanz – précipice, ravin. ibid.

destorser – décharger. ibid.

destraindre – presser, tourmenter. ib.

destroit – pressé, serré. cf. destraindre. ib.

destroit, subst. – étreinte ib.

despris pour mépris, subst. Heptam.

destrés, destriers. F.

desvager - v. dégager. Buchon l'explique repousser je crois que c'est une erreur. F. cf. Roquefort.

dials, dièle - deuil. F.

destraint (quant maladie me destraint.) - tourmente. Guiot de Pr.

(destordre) - plier, - déployer. Floire et Bl.

detordre

desvé et dervé - fou, insensé. ib. cf. Glossaire d'A. du Kenil, Floire et Bl.

desvoiés - scelerat, lettre sorte de la bonne voie. ibid.

Desvoit. subj. du v. desvoier - se rendre foi, se mettre hors de la voie. ib.

desseigner, dessiner. Bon. des Perriers.

dessambler, dessembler, séparer. ib.

de *sartum* pour le *t*. Le simple se trouve dans le passage suivant du R. d. Ren. III, 109: Toz est ses visages *sartis*, Et la bouche ot lede et mau fete; c.-à-d. tout son visage est recousu, p. ainsi dire resarci.

Desseir v. seoir et II, 79.

Desseoir v. seoir et II, 79.

Desserrer v. serrer.

Desserte v. serf.

Desservir v. serf.

Desseu v. savoir.

Dessevrance v. sevrer.

Dessevree v. sevrer.

Dessevreison v. sevrer.

Dessevrer v. sevrer.

Dessi v. des prép.

Dessiere de desserrer.

Dessiet v. desseoir.

Dessirer v. eschirer.

Destamprer, destemprer v. temprer.

Desteindre v. esteindre et II, 237.

Desteler v. atteler.

Destendiller v. tendre.

Destendre v. tendre.

Destenir v. tenir.

Destin (je) de destiner.

Destinee v. destiner.

Destiner I, 82, destiner, prédire, conseiller; *destinare;* **destinee** I, 264. II, 317, destinée, malheur, mauvaise action; forme participiale de destiner, prov. destinada, ital. destinata.

Destolir v. toldre et II, 222.

Destoper v. estope.

Destorbement v. torbe.

Destorber, destorbier v. torbe.

Destordre v. tordre.

Destorser v. torser.

Destortre v. tordre.

Destourbier v. torbe.

Destraignement v. straindre.

Destraindre v. straindre.

Destraint v. straindre.

Destraver, libérer, rendre libre, délivrer, s'éloigner; verbe composé d'un simple hypothétique *traver*, prov. travar, de *trabs*, poutre. De là aussi notre composé *entraver* et le substantif *entraves*. Cfr. tref.

Destre, diestre I, 49, droite (main); *à destre, à diestre*, à droite; de *dextera, dextra*. A la même racine appartient **destrer, destrier**, cheval de distinction, cheval de bataille, lmâ. *dextrarius*, parce que l'écuyer menait ce cheval à la droite du sien avant que le chevalier le montât. V. DC. *dextrarii*. De là aussi **adestrer**, être à la droite, accompagner, guider.

Destreche v. destroit.

Destreit v. destroit.

Destreitement v. destroit.

Destreiz v. destroit.

Destrenchement v. trencher.

Destrencher, destrenchier v. trencher.

Destrent I, 101 sans diphthongaison, de destraindre.

Destrenzon v. straindre.

Destrer v. destre.

Destresse v. destroit.

Destrier v. destre.

Destroit, destreit, s. s. et p. r. **destreiz, destrois**, formé directement du latin *districtus*, tandis que la forme de la langue d'oïl est *destraint*, de destraindre, destringere (v. s. v.). *Destroit* signifiait resserré, oppressé, contraint, inquiet, chagrin, abattu, tourmenté, maltraité; *à destroit*, étroitement; *estre destroit* I, 145; adv. **destroitement, destreitement** II, 114, étroitement, exactement; d'une manière accablante, violente, embarrassante, malheureuse. Subst. **destroit** II, 254 signifiait contrainte, violence, nécessité, force, embarras, trouble, malheur, angoisse, détresse; *soffrir destroiz* I, 177. Dans le sens de défilé, détroit, c'est le même mot. Quant à **destrece, destreche,**

destresse II, 377, contrainte, misère, tourment, angoisse, pour l'expliquer, il faut supposer un verbe *destrecier*, d'où sa forme. Cfr. *estrecier, estrece* sous *estroit*.

Destroiz v. destroit.

Destroitement v. destroit.

Destruction v. enstruire.

Destruiement v. enstruire.

Destruire v. enstruire.

Desturber, desturbier v. torbe.

Desus v. sus.

Desuz v. soz et II, 364; cfr. 367.

Desveier v. voie.

Desver, et avec changement de liquide, **derver** II, 137. 237, mettre en mouvement, en désordre, agiter, chagriner, fâcher, rendre fou; **desvet** part. pas. empl. subst. II, 60, fou, chagrin; *se desver*, perdre sa raison, extravaguer, s'égarer, se fâcher, se chagriner; subst. **desverie, derverie** II, 345, folie, extravagance, chagrin, jalousie. *Desver* de *dissipare*. Notre verbe *endêver* a pour simple *desver*, dont le *s* a été syncopé.

Desvergoigner v. vergogne.

Desvergonder v. vergogne.

Desverie v. desver.

Desvet part. pas. de desver empl. subst.

Desvider v. vuit.

Desvoiement v. voie.

Desvoier v. voie.

Desvoloir v. voloir.

Desvuidier v. vuit.

Det, dé (à jouer); prov. dat; comme le dit Ménage, de *dare*, dans le sens de jeter, pousser. V. DC. s. v. decius, d'autres étymologies qui n'ont rien de solide.

Dete v. devoir.

Detenir v. tenir.

Determiner v. terminer.

Deteur v. devoir.

Detraction v. traire.

Detraior v. traire.

Detraire v. traire.

Detraieres v. traire

Detres, detries v. tres et II, 370.

Detrier, detriier II, 166, différer, prolonger, retarder, empêcher, refuser; prov. *destrigar*, comp. de *trigar*; de *tricari*, faire des difficultés. Ici se range notre trigaud.

Deu de del, du I, 46 et suiv.

Deu v. Deus

Deudroient II, 326 cond. de doloir.

Deugie v. delie.

Deux, deux v. doi.

Deus, deu, dieus, dieu, diu, dex, diex, dix I, 94, **deo** I, 19, Dieu; *Deus*; li *de*, les dieux I, 271; *à Dieu soyez* II, 342; **deite** I, 351, déité, divinité; *deitas*; **divin, devin, e** I, 220. 306, divin; subst. théologien; *divinus*; **divinite** R. d. l. V. 296. Rutb. I, 174, divinité; théologie; *divinitas*. Cfr. DC. divinus.

Deus, deux v. doi.

Devaler v. val.

Devancer v. davant.

Devant v. davant.

Devantir v. davant.

Devantrain, devantrainetet v. davant.

Devantrien, deventrien v. davant.

Devantrier v. davant.

Deveer v. veer.

Deveir, dever v. devoir.

Devenir v. venir.

Devenres v. venredi et di.

Devers v. vers.

Devestir v. vestir.

Devier, deviier v. vivre.

Deviers v. vers.

Devin, e v. Deus.

Devin, devin, conteur, historien; de *divinus*; cfr. prov. *devin*, devin, qui a développé la signification de calomniateur; **deviner** II, 74, deviner, faire connaître, dire, parler, raconter; *divinare*; **devineres, devineor, devinur** I, 56. 77, devineur, devin, sorcier; *divinator*; du verbe, **devinement** I, 377, prophétie, divina-

desturber (disturbare) – déranger, Marie de Fr.
detres (gan. detras) = post, pone.
devéement – défense. Floire et Bl.
devise – soin particulier, préméditation. ib.
deviser – raconter, expliquer ibid.
devisons (par) – avec une profonde sagesse. ib.
devéer = vaer od. véer, vier – défendre, empêcher, rep
devi = deviement, des Tod, auf Inschriften. cf. Le Carpentier Hist. de Cambray. II. 550
deu ou deu, interjection, patois de la Moselle et de la Meuse,
deu Colas! Rabelais

tiapre. Erec et Enide. 97.
s'est coté d'un diapre noble
qui fu faiz en Constentenople.

tion, chose annoncée par un devin; **devinaille**, explication, action de deviner, mot d'une énigme; comp. **adeviner** II, 324, deviner, conjecturer, soupçonner; **adevinement**, chose obscure, prophétie, chose annoncée par un devin, médisance; **adevinaille**, **adevinal**, comme adevinement. Cfr. DC. divinus.

Devinaille v. devin.

Devinement v. devin.

Devineor v. devin.

Deviner, devineres v. devin.

Devins *(à)* v. devis.

Devinur v. devin.

Devis II, 253, marqué, divisé, stipulé, établi: subst. avis, volonté, gré, plaisir, souhait; *à... devis* II, 89. I, 232, avec *n*, *à... devins* I, 94; cfr. ami, amin; **devise** I, 260. 364. II, 172, division, partage, exception, borne, limite, projet, délibération, décision, entretien; ordre, perfection, condition; volonté, gré, plaisir, service; *à devise*, à ordre, à gré, compte fait; *par devise* I, 321, par décision; *faire sa devise*, faire son testament, propr. la division de ses biens; vb. **deviser, devisier** I, 96. 181. 239. 263. II, 63, partager, séparer, ranger, discerner, distinguer; stipuler, convenir par écrit, disposer par testament, proposer, dicter; s'entretenir, converser, discourir, parler, causer; d'où **devisement**, division, partage. Dér. de *dividere*, prov. *devire*, fréquentatif *devisar*, ital. *divisare*. — **Devision**, stipulation, traité; *divisio*.

Devise, devisement v. devis.

Deviser, devisier v. devis.

Devision v. devis.

Devoir, dovoir, dever, deveir II, 1 et suiv., devoir; *que ce doit*, ce que cela signifie; inf. empl. subst. devoir, obligation, justice, redevance; comp. **redevoir** II, 11; **dete**, dette; du plur. *debita*; prov. deute, depte; de là **s'endeter** II, 205, s'endetter; **deteur**, débiteur; plus tard, en remontant au latin, debteur; *debitor*.

Devorer, devurer I, 54. II, 299, dévorer, ronger, manger; au fig. insulter, maudire, P. d. B. 9771. R. d. l. V. 64; *devorare*.

Devot, devotement v. vo.

Devotion v. vo.

Devurer v. devorer.

Dewerpir v. guerpir.

Dex, Dieu v. Deus.

Dex, deux v. doi.

Dex, dix v. dix.

Desert v. desert.

Desime v. dix.

Descivre v. decevoir.

Di v. dis.

Diable, deable, diaule I, 55. 353. 366, diable, démon; *diabolus*; de là **diablie** I, 409, diablerie, oeuvre diabolique; **diabler**, décrier qqn., dire le diable de lui.

Diabler v. diable.

Diablie v. diable.

Dial v. doloir.

Diapre v. diaspre.

Diaspre, diapre I, 291, jaspe; sorte d'étoffe précieuse à couleurs variées; de *jaspis* (di=j); lmâ. *diasprus* et *diaspra*. De là notre adjectif *diapré*.

Diaule v. diable.

Diaus, deuil v. doloir.

Diaus, deux v. doi.

Diax v. doloir.

Dibler v. doble.

Dictie, dictier v. ditier.

Die v. dis.

Diegner v. digne.

Diel v. doloir.

Diemence v. diemenche.

Diemenche (di-e-men-che), **diemence, diemenge** II, 253, A. et A. 2797 (prov. dimenge), **diemoine, dimoinge**, etc, dimanche; de *dies dominicus*. Le patois de Montbéliard a con-

servé la forme *diemoine*, prononcée aussi *duemoine*, probablement par rapport au mot Dieu, qu'on prononce Due. Cfr. dis.

Diemenge v. diemenche.

Diemoine v. diemenche.

Diesme v. dix.

Diestre v. destre.

Dieu, dieus v. Deus.

Diex v. Deus.

Dignation v. digne.

Digne I, 52. II, 15, digne; *dignus;* adv. **dignement** I, 291, dignement; **degner, dengner, deigner, daigner, diegner, doigner** I, 153. 225. 226. 229. 281. II, 259, daigner, approuver, accueillir; *dignari;* **digniteit, dignite** I, 376. II, 205, dignité, mérite; *dignitas;* **dignation** I, 83. 376, action de juger digne, estime, honneur; *dignatio;* comp. **desdegner, desdaigner, desdiegner, desdeigner** II, 396. 388, dédaigner, mépriser, repousser, rejeter; *se desdaigner* II, 60. 145, s'indigner, être irrité; *dedignari;* subst. **desdaing, desdein, desdeig** I, 82. II. 239, dédain; dér. **desdeignance, desdegnance** II, 9, dédain, mépris.

Dignement v. digne.

Digner, disner, disgner II, 124. 362, avec et sans *se*, dîner, repaître; lmâ. disnare; prov. disnar, dirnar, dinar, ital. desinare, disinare. On a dér. *digner* de *δειπνεῖν*, faire le repas principal; mais, pour que cette dérivation fût admissible, il faudrait reconnaître que les Provençaux nous ont transmis le mot, et cela n'est guère probable. Selon d'autres, *digner* vient de *dignare domine*, qui est le commencement d'une prière. M. Pott enfin propose *coenare* comme racine de *digner*, c'est-à-dire *decoenare* avec reculement de l'accent sur la première syllabe; et cette dérivation paraît d'autant plus juste, qu'on a le vb. **reciner**, goûter, faire collation. Cfr. DC. reticinium, et Mén s. v. diner. Ces étymologies restent cependant douteuses, à cause du *s* des formes *disner*, desinare, disnar: s'il est intercalaire, il n'y a aucune objection à élever; mais s'il est primitif, elles sont tout à fait fautives. Cette question est difficile à décider; les plus anciens monuments du lmâ. orthographient *disnare*, tandis que notre vieille traduction des livres des Rois donne *digner*, comme on le voit par les exemples cités.

Dignete v. digne.

Digniteit v. digne.

Diliantrement v. diligent.

Diligence v. diligent.

Diligent, soigneux, diligent, prompt; *diligens;* adv. **diligentement**, et d'après *diligenter*, **diliantrement** II, 279, avec soin, diligence, promptement; **diligence** I, 375, soin, diligence, promptitude; *diligentia.*

Diligentement v. diligent.

Dimoinge v. diemenche.

Dioes v. joesdi.

Diol v. doloir.

Dious v. doloir.

Dire II, 143 et suiv.; subst. **dit** I, 59. 162, mot, parole, discours, le dire: *dictum. Dire* et *dit*, à l'égard de la poésie, s'employaient tantôt dans le sens simple de dire, c.-à-d. raconter, réciter, tantôt dans celui de chanter et dire en même temps; voy. Wolff, Ueber die Lais, 234. *A dire, être, avoir à dire* II, 147; *dire* joint à *que* et à un *nom* II, 168; *ne dire ne ço ne quoi* I, 159; *dire devant* Q. L. d. R. II, 144, prédire. De là **disierres, diseor, diseur** I, 77, diseur, raconteur, chanteur. Comp. **benir** v. s. v; **contredire** II, 149: part empl. adj. *la*

diestre = d'une diestre, d'une distance d'un bras droit. „Z.
Schritte weit vom Leibe". Baillehaus. 7 Jahre 1.775.

diemaine = dimanche.

disez, dites, vo disez, vous dites, patois poitevin, Bon. des Pr.

diseurs, disieres – arbitre f.
doignaist. – daignait.
douzenne – douzaine f.
maleir – [illegible] maloit [illegible] = maudit. [illegible] L. &c.
cf. maloit

contredite gent II, 149; subst. **contredit** I, 48, contradiction; *contradictum;* de là **contredisement**, contradiction; **desdire** II, 149, **dedire** II, 84, dédire, contredire, contester; subst. **desdit**, dédit, contradiction, contestation; **entredire** II, 149; **entredit**, interdit; *interdicere, interdictum;* **s'entredire** II, 149; **esdire** II, 149; **indire** II, 149; **maldire** II, 149, **maleir, malir** I, 322, 323; *maledicere;* **maledicence**, médisance; *maledicentia;* **mesdire** II, 149; part. prés. empl. subst. I, 170; **redire**, redire; **pardire** II, 151; **sordire** II, 151.

Dis, die, di II, 31. Ben. 19232, jour; *dies;* cfr. Rayn. L. R. III, 41, s. v. dia, et ci-dessous jor. *Tos dis* II, 328; cfr. tandis II, 328. Ce mot *di* nous est resté dans les noms des différents jours de la semaine. Ainsi qu'en provençal, le *di* se plaça d'abord, dans l'ancienne langue, à la tête de la composition, où il est resté dans *dimanche;* on disait donc: *dilun, dimars, demars* J. v. H. 537, *dimercre, dijous, divenres, devenres;* mais de très-bonne heure on renversa la composition. V. Roq. Suppl. Kalendier. *Di* s'est encore conservé dans **meidi, miedi** I, 120, midi, *medius dies*, meridies. Cfr. meie I.

Dis, dix v. dix.

Disain v. dix.

Disciple, deciple I, 188, 220, disciple, qui est attaché à qqn.; *discipulus;* de là **discipulage**, école, noviciat; — **discipline, decipline**, enseignement, punition, peine; *disciplina.*

Discipline v. disciple.

Discipulage v. disciple.

Discorde v. discorder.

Discorder, descorder II, 305, n'être point d'accord, être d'un autre avis, disputer, quereller; *discordare* (discors, cor); **discort, descort** I, 169. 224. II, 196, querelle, différend, démêlé, contrariété de sentiments; *discors, discordis;* **discorde, descorde** II, 104, désunion, mésintelligence, querelle, dispute; *discordia;* **descordable**, en désaccord, discordant; *discordabilis.* Cfr. acorder, concorder.

Discorre v. corre.

Discort v. discorder.

Discret, discret; *discretus;* **discretion** I, 53. 153, discernement, jugement, bon sens, équité; *discretio;* comp. **indiscretion** II, 346, indiscrétion, manque d'équité, de jugement.

Discretion v. discret.

Discussion II, 383, discussion; *discussio.*

Discor, diseur v. dire.

Disete, disette; de *desecta,* chose coupée, retranchée, état où tout est coupé; selon Ménage de *desita,* mais ce mot aurait produit desoite, desite, ou deste; **disetel**, pauvre, indigent, qui est dans la disette.

Disetel v. disete.

Disgner v. digner.

Disierres v. dire.

Disiesmes v. dix.

Disme, dismer v. dix.

Dimer v. digner.

Disparoir v. paroir.

Dispensation v. despendre.

Disposer v. pause.

Disposition v. pause.

Dissemblant v. sembler.

Dissolu v. soldre.

Dit v. dire.

Dite, ditie v. ditier.

Ditier (dictier), composer un ouvrage, composer, dire, prononcer; de *dictare;* **ditie** (dictie), **dite**, composition, écrit, oeuvre d'imagination (en vers), espèce de poésie; de *dictatum;* d'où **enditier** II, 255, indiquer, informer, instruire; de là **enditement**, indication, conseil. Cfr. Rayn. L. R. III, 45 s. v. dictar.

Diu v. Deus

Diva interj. II, 400.

Divers, changeant, inconstant, bizarre, désagréable, contraire, fâcheux, dur, cruel, rude; *diversus;* adv. **diversement** II, 87, d'une manière différente, changeante, variable; verbe **diverser**, varier, changer; contrarier, maltraiter, injurier; propr. *diversare;* **diversite**, intempérie de l'air, mauvais temps; **diversifier**, diviser, partager, séparer. Cfr. verser, vers, avers, vertir.

Diversement v. divers.

Diverser v. divers.

Diversifier v. divers.

Diversite v. divers.

Divin, e v. Deus.

Divinite v. Deus.

Diwes v. joesdi.

Dix, dis, dex, deix, deis, diz, dez I, 108. 109, dix; *decem;* **disme, dixme, diesme, dizeime, disimes, dezime, decieme** I, 115, dixième; *decimus;* empl. subst. m., et f. du lat. decima, dîme; d'où **dismer**, dîmer, décimer; *decimare;* comp. **redisme**, le dixième du dixième; **redismer**, lever ce droit. V. I, 119; — **disain** I, 116; — **decembre**, décembre; *december;* — **doyen**, doyen, huissier, sergent; *decanus;* ital. decano, prov. dega.

Dix, Dieu v. Deus.

Dixme v. dix.

Dizeime v. dix.

Do, dou rég. ind. de l'art. I, 46. J'ai dit I, 48 que ces formes sont composées de *de lo, de lou;* c'est une erreur, car jamais de lo, de lou n'auraient produit do, dou. *Dou* est pour *dol,* et l'*o* a sa source dans l'ancienne forme *olle* ou *ollus* du pron. dém. *ille.* C'est un des restes de l'ancien latin qui, avec tant d'autres, s'était conservé dans les Gaules. *Do* n'est qu'une variante de *dou* L'*o* s'expliquerait aussi sans ollus, on le trouve pour *i, a, e;* et *de illo* pourrait aussi bien fournir *dol* que *del.* Néanmoins je préfère la première explication.

Doaire v. doer.

Doairiere v. doer.

Dober, douber, armer; comp. **adober, aduber, adouber**, et avec *bb* II, 324, armer chevalier, garnir, orner Q. L. d. R. 250; **adobe, adube**, chevalier adoubé; **adob, adou, adol, adoul, ados** (avec syncope de la consonne), armes, armure, harnois, équipage; **adobement, adubement**, armure, ornement. *Dober, adober,* dér. de l'anglo-saxon *dubban,* ancien norois et suéd. *dubba,* donner un coup. Il s'est d'abord dit du coup dont on frappait le nouveau chevalier, puis il a signifié la cérémonie qui accompagnait l'armement, et enfin l'armement même. V. DC. adobare.

Doble, double, dovule I, 117, double; *duplex;* de là **doblier, doublier, dibler** I, 329, serviette, petite nappe; assiette; sorte de vêtement; besace, sac, bissac; adject. p. ex. haubert *doublier,* double, doublé; cfr. DC. duplarium, doublerium, dibler; — **dobler, doubler** I, 86, doubler, redoubler; jeter par terre; DC. doblare; *duplicare.*

Dobler, doblier v. doble.

Doce, docement v. dols.

Doctrine I, 339, science, instruction, enseignement, châtiment, correction; *doctrina;* vb. **doctriner** II, 135, instruire, enseigner, châtier, corriger; comp. **endoctriner** II, 7, enseigner, endoctriner; d'où **endoctrinement**, enseignement, éducation, doctrine.

Doctriner v. doctrine.

Dodeliner v. dormir.

Doel v. doloir.

Doer, douer, douer, récompenser, doter; de *dotare;* d'où **doaire, douaire**, douaire, récompense. dot, dotation,

Diva — eig. dis va! nach Garin le Loh. I. p. 295 edit. [illegible]
dieses va! findet sich schon in Greg. v. Tours IV. ch. XX
162, ed. Ruinart. „Cum graviter vexaretur a[illegible]
Ajebal: Wah! Quid putatis qualis est ille [illegible]
qui sic tam magnos reges interficit. Im [illegible]
des Deutschen wuf! findet es sich bei Garnier:

S'il hua, Hue! Wac! Haunt k'il en fu [illegible]

Vie de S. Thomas, B I., n° 263 [illegible]
(Cf. Ad. du Mail zu Floire et Bl. glos.) 32, r°, v.

---

do, du, do pé, du pied, patois poitevin Bon. des Per.
dond et d'ond, d'où, dont. Rabelais.
Doder, dodeliner de la tête, se disent dans la Charente pour exprimer le balancement régulier qu'on imprime à la tête d'un épaule à l'autre, souvent par suite d'un tic. cf. Rabelais I. 7.

don; lmâ. dotarium; **doairiere**, douairière.

Does v. doi.

Doi, doigt v. doit.

Doi, dui, dou, dous, does, deus, dus, dei, diaus, douls, dues, doux, dels, dex I, 108. 109. 110, deux; *duo;* **doze, douze, duze, dusze** I, 108. 109, douze; *duodecim;* **douzime, dudzime, duzime, douzieme**, douzième; *duodecimus;* de là **dozaine**, douzaine.

Doigner v. digne.

Doignon v. donjon.

Dois, conduit v. duit.

Dois, doigt v. doit.

Dois prép. v. dès.

Dois, deis I, 300, **dais** Trist. II, 101, table à manger, de *discus*. La forme *dais* nous est restée dans *dais*, espèce de baldaquin, etc. Nos pères avaient l'habitude de tendre un drap au-dessus de leurs tables à manger, afin que rien n'y tombât du plafond, de là la signification moderne. Il ne faut pas confondre *deis*, toujours invariable, avec le s. s. et p. r. *dois* de la forme picarde de *doit*, digitus, ni *deis* avec *deis* = *deits*, s. s. et p. r. de *deit*, également de digitus. V. des exemples de *dois* P. d. B. 1602. G. d. V. 977. Q. L. d. R. III, 228. 315; de *doit* Ch. d. S. II, 86. R. d. l. M. 1615. Ch. d. S. II, 16. Q. L. d. R. II, 204. Ben. I, 2095.

Doit, deit, doi, s. s. et p. r. **dois, deis, dois** I, 128. 283, doigt; *digitus*. Cfr. dois.

Doiz v. doit.

Dol v. doloir.

Dolant v. doloir.

Dolce, dolcement v. dols.

Dolçor v. dols.

Doleir v. doloir.

Dolente, dolentet v. doloir.

Doleros, dolerosement v. doloir.

Doleur v. doloir.

Doleure II, 71, copeaux, propr faits avec une doloire, celui-ci, pour ainsi dire *doloria*, de dolare.

Doloir, doleir, doulcir II, 112, souffrir, faire souffrir, éprouver de la douleur, plaindre, gémir, attrister, se lamenter; part. prés. empl. subst. **dolant, dolent** II, 306, misérable, malheureux; d'où **dolentet, dolenté**, misère, chose misérable, souffrance; — **dolor, dolur, doleur** I, 55. 106. 162, douleur, peine, souffrance; *dolor;* **doloros, doleros, dolouros**, douloureux, affligé, souffrant, infirme; *dolorosus;* adv. **dolorosement, doleresement** II, 59. 265, douloureusement; — **duel, doel, diol, diel, dial, dol, dul, duil, deol, dues, dious, diaus, dous, diax** I, 87. 90. 91. 144, deuil, douleur, peine, affliction, souffrance; de *dolium*, qu'on a en composé dans *cordolium;* — vb. dér. **doloser, dolouser, dolouser** I, 220. II, 265. 346, se plaindre, souffrir, s'affliger, lamenter; prov. *doloirar*, pour ainsi dire *dolorare*, avec permutation de la liquide; d'où **dolcison**, douleur, souffrance; **dolousement**, douleur, affliction, souffrance.

Dolcison v. doloir.

Dolor v. doloir.

Doloros, dolorosement v. doloir.

Doloser v. doloir.

Dolousement v. doloir.

Dolouser v. doloir.

Dols, dous, doux, dos, douc I, 162. II, 241. 341, fém. **dolce, dulce, duce, douce** II, 57. I, 351, etc, doux; de *dulcis;* adv. **dolcement, dulcement, doucement, douchement, docement, ducement** I, 52. 130. 174. 330. II, 166, doucement; subst. **dolçor, dulçor, douçor** I, 352, douceur; *dulcor;* de là **adolcier, adulcier, adocier, aducier**, et d'après la 2e conj. **adolcir, adulcir, adoucir** I, 135, adoucir, soulager, tempérer, calmer.

Dolur v. doloir.
Doluser v. doloir.
Domage v. damage.
Domagement v. damage.
Domagier v. damage.
Domaine v. demaine.
Dommeinement v. demaine.
Don, dun I, 48. 58. 378, don, présent; sorte de tribut; *donum;* du plur. *dona,* **donne** II, 271; vb. **doner, duner, dunner, donier, douner** I, 290 et suiv., donner, accorder, livrer, céder, frapper; *donare;* comp. **s'entredoner** I, 295. Poit. 51; **redoner,** donner à son tour; **pardon** I, 218, pardon, rémission, indulgence, absolution; *en pardon,* gratuitement; **pardoner, pardonsir, parduner** I, 128. 207, pardonner, gracier, remettre, épargner; de là **pardonance,** pardon, indulgence, absolution; **pardonement,** pardon; **pardonneres,** qui pardonne, indulgent; **pardonable,** miséricordieux. *Pardoner,* propr. *perdonare,* formé comme condonare.
Don adv. et pron. rel. II, 285. I, 162, glos. ont.
Donc, d'où, adv. et pron. rel. II, 285. I, 162, glos. ont.
Donc, donkes, donques, dous, dont, dunc, dunkes, dunches, dun, dum adv. II, 283; *dès donc* II, 284; *donc — donc, donc — ore* II, 284; comp. **adonc, adunc, adonques, adunques, adont;** idonc, **idonques** II, 283.
Doner v. don.
Dongun v. donjon.
Donier v. don.
Donjon, dongun, doignon I, 67. II, 69. 266, donjon, forteresse, tour, l'endroit le plus élevé d'une ville ou d'une maison. Du celtique *dùn,* firmus, fortis; irlandais *dùn,* lieu fortifié. *Donjon* = dun-ion. On a dérivé *donjon* de *domnus,* qui ne convient pas au sens; de *domicilium, domus Caesaris, domus jugi;* toutes suppositions plus absurdes l'une que l'autre.
Donkes, donques v. donc et II, 283.
Donne v. don.
Donoi, donoiement v. danz.
Donoier v. danz.
Dons adv. v. donc et II, 283.
Dont, d'où, adv. et pron. rel. II, 285. I, 162, glos. ont.
Dont, alors, donc, adv. II, 283 et glos. donc.
Donzels v. danz.
Dore II, 123, 1. p. s. prés. ind. de dormir.
Dormant v. dormir.
Dormeor v. dormir.
Dormicion v. dormir.
Dormieres v. dormir.
Dormiller v. dormir.
Dormir I, 101. 215 avec ou sans le pron. *se,* dormir; *dormire;* part. prés. **dormant** empl. subst. pour sommeil II, 72; dormeur II, 218; de là **dormiller,** sommeiller; **dormoir,** dortoir; — **dormieres, dormeor** I, 77, dormeur; de *dormitor;* **dormicion,** envie de dormir, sommeil; de *dormitio;* comp. **endormir** I, 85. II, 42, endormir, engourdir. Le mot enfantin *dodo* est une réduplication de la 1re syllabe de dormir, et, comme l'indique déjà Roquefort, c'est de ce *dodo* qu'on a fait *dodeliner,* bercer pour endormir, remuer doucement, branler, aujourd'hui *dodiner.*
Dormoir v dormir.
Dorrai, dorroie fut. et cond. de doner I, 245.
Dos I, 407. II, 279, dos; de *dorsum: metre arrière dos* II, 248, se défaire, mettre de côté; de là **dossal** II, 369, dossier; manteau très-riche d'ornements qui n'était porté que par les gens de haute condition; *dorsalis* pour dorsualis; **adosser, adoser,** mettre derrière le dos; mépriser, laisser, abandonner; **ados** II. 80, appui, soutien, protection.

dognon. (Floire et Blancefl.) du celtique dun, hauteur, et p
suite lieu fortifié; l'irl. a même la forme voisi
Daingean, fortifications. A. du Kérel.

dois _ table de salle à manger. cf. Gloss. 35 Floire et Bl.

dolent. ibid. affligeant, tourmentant (gr. ... adolent).

dolousement. ibid. plainte douloureuse.

dolouser od. doulouser, _ se plaindre, lamenter. Gautier
coinsé. Miracles A. S.

Doubter pour redouter Heptam.

Doubte. masc. et fémin. jusqu'à Voiture et Balzac les bons écrivains inclinaient à le faire féminin Heptam.

Domoi, domoiement v danz.
Domoier v. danz.
Doster v. oster.
Dotance v. doter.
Dote v. doter.
Doter, duter, douter I, 66. 102. 160. 356. II, 10. 139, douter, avoir peur, craindre, redouter; dans le sens de avoir peur, souvent avec le prom *se*; *dubitare;* subst. **dote, dute** II, 134, doute; crainte, peur; *sens dute* II, 212, absque dubio, dans le texte latin; de là par le part. prés. **dotance, dutance** I, 53. 229. 265, doute, crainte, peur; adject. **dotos, dotus,** douteux, incertain, craintif, peureux; adv. **dotosement,** avec frayeur, crainte; adj. **dotif** II, 307, dans le doute, dans la crainte; comp. **redoter, redouter** I, 72. 137, redouter. Plus tard on introduisit *b* ou *p* dans tous ces mots.
Dotif, dotis v. doter.
Dotos, dotus v. doter.
Dotosement v. doter.
Deu, du v. do.
Deu, deux v. doi.
Deuaire v. doer.
Deuber v. dober.
Deuble, deubler v. doble.
Deublier v. doble.
Deuc, douce v. dols.
Douçor v. dols.
Douelle v. dove.
Douhe v. dove.
Douloir v. doloir.
Douner v. don.
Dous, doux v. dols.
Dous, deuil v. doloir.
Dous, deux v. doi.
Dousieme v. doi.
Douter v. doter.
Douve v. dove.
Doux v. dols.
Douze, douzime v. doi.
Dove, douve II, 239, réservoir, puis fossé, bord ou parement d'un fossé, bord d'un vaisseau quelconque ou douve; telles sont les significations successives de ce mot. Lmâ. *doga, doa, dova, douva.* Le *v* de la forme *dove* est intercalaire: *doe* après la syncope du *g,* d'où *dove.* Ceux qui, comme M. Chevalet, ont dérivé *dove* de l'allemand *daube* = douve, ahal. *duba,* hollandais *duige,* bas-saxon *deue,* ont méconnu la signification primitive de ce mot; sans compter que *daube* paraît dérivé du roman, car il n'a pas de racine dans les idiomes allemands. DC. a trouvé la véritable origine de *dove* dans le latin *doga,* vaisseau, vase, du grec δοχή, réservoir. La forme **douelle** = douve, est un dérivé de *dove;* DC. s. v. doĕla; s. v. doa, doha, il donne **douhe** = canal.
Dovoir v. devoir.
Dovule v. doble.
Doyen v. dix.
Doz v. dolz.
Dozaine v. doi.
Doze v. doi.
Dragon, dragun I, 112, dragon, et espèce de bannière; de *draco.* Voy. DC. s. v. draco. C'est également à *draco,* avec le sens de *draunculus,* que se rapporte *targon, tarchon,* ancien nom de l'es*tragon.*
Drague, drasche, marc de l'orge qui a été employée pour faire de la bière; de l'anc. norois *dregg,* suéd. *drägg,* anglais *dreg,* saex. Cfr. Dief. G. W. II, 645. Les habitants de l'Ile-de-France appelaient, par dérision, **draschiers,** ceux du duché de Normandie (R. d. R. v. 9940).
Dragun v. dragon.
Drap, s. s. et p. r. **dras** II, 303, habit, linge, étoffe; *être aux dras* ou *des dras de qqn.,* être à son service; — de là **drapel,** drapeau, chiffon, morceau de linge; d'où **drapelet,** haillon. Les Espagnols et les Portugais écrivent

ce mot avec un *t* initial: *trapo*. Quelle est l'origine de *drap*? M. Diez pense à l'ancien norois *drabba*, lacerare, de sorte que la signification primitive serait morceau, lambeau, etc.; mais il est plus probable que *drap* a désigné d'abord une étoffe. Partant de ce point de vue, Frisch a dér. *drap* de l'allemand *trappen*, marcher lourdement, c'est-à-dire que *drap* signifierait étoffe tissue d'une manière très-serrée. Cette supposition me paraît sans fondement.

Drapel, drapelet v. drap.

Dras v. drap.

Drasche v. drague.

Drasche, gousse, coque qui enveloppe le grain; de l'ahal. *drescan*, battre le grain; ainsi ce qu'on rejette en battant?

Draschier v. drague.

Drecoeir v. drescer.

Drechier v. drescer

Drecie, drecier v. drescer.

Dreit, dreitement v. droit.

Dreiture, dreiturier v. droit.

Dreiz v. droit.

Drescer, drezcer, dresser, drecier, drechier II, 348, dresser, élever, diriger, redresser, lever; de *directus*, d'où l'on fit *directiare; se drescier en piez*, se mettre debout, se lever; *dressier en la crois*, en parlant de J.-C., pendre à la croix; de là **drecie**, voie, chemin, direction; **drecoeir** II, 261, dressoir; comp. **adrescer, adresser, adrecier, adrechier**, faire droit, rendre justice, rendre droit, remettre en son état, rétablir, faire réussir, disposer, mettre en ordre, diriger; **esdresser**, dresser, relever, tirer; **redrescer, redrecier, rederchier** I, 50. 304. II, 25. 160, redresser, relever, rendre droit. Cfr. droit.

Dresser v. drescer.

Dreturier v. droit.

Drezcer v. drescer.

Drincant v. drinquer.

Drinker, drinkerie v. drinquer.

Drinquer, drinker, part. prés. **drincant, drinkant**, etc., boire ensemble; de là notre *trinquer*; **drinkerie**, bacchanale, partie de débauche; de l'allemand *trinken*, goth. *drigkan*, ahal., anglo-saxon *drincan*, etc., boire.

Drois v. droit.

Droit, dreit, s. s. et p. r. **droiz, drois, dreiz**, droit, direct, bon, juste, équitable, vrai, et adverbialement; substantif droit, justice, équité; de *directus; directum* pour *jus*. *Avoir droit* opposé à *avoir tort* I, 70. 136; mais aussi déjà *avoir tort ou raison* I, 277; *sera* (ert) *le tort et le droit* I, 176; *à droit*, justement, à droit; *faire droit et justice* I, 182; *faire droit à qqn.* I, 288; *tenir droit à qqn.*, respecter ses droits, les maintenir. Adv. **droitement, dreitement** I, 322, droitement, justement, équitablement. De là **droiture, dreiture**, droit, justice; ce qui est dû à qqn., redevance; **droiturier, dreiturier, dreturier** II, 338. 350, équitable, juste, droit, sincère; *seigneur droiturier*, vrai et légitime. Comp. **endroit, endreit** prép. et adv. II, 350; de là le substantif **endroit**. Cfr. drescer.

Droitement v. droit.

Droiture, droiturier v. droit.

Droiz v. droit.

Dru, drud v. drut.

Drue, druerie v. drut.

Drugun v. drut.

Druion, druiun v. drut.

Drurie v. drut.

Drut, drud, dru, s. s. et p. r. **drus, drus**, ami, homme de confiance, amant; subst. fém. **drue** II, 232, amie, amante, maîtresse; de là **druion, druiun, drugun**, confident; **druerie, drurie**, amitié, attachement, amour. passion. De l'ahal. *trût, drût*,

despit – mépris. Adam de l. H.
delitaule – délicieux. ib.
(deugie délicat ?) ib.
derverie – délire
dervés – fou ib
dru, drus auf dreii – ami, favori. Fallot.
destourbes – trouble, ennui, confusion. Bailleteaux.
druerie, – fidelité, Irinn. Marie de Fr.
droit. Garin. 9455
En droit le tierce à plouiner après
Garde un du droite Stunde des Tages begann es zu regen
druges – bruit, vacarme. Jubilan.
druerie – amour, témoignage d'amour, caresses. Floire
drolier, drolière, petit enfant. Tournine

dui – deux. F.

duiz (doctus, habile, exercé. F.

Dul (duel, duels, dueil, dues) – deuil, douleur (Wurzel vom d. dulden). F. auch dvel, dues, duel.

Embattonner, armer

Ducace, – la fête patronale d'une commune, die Kirmes, Kirchweihfest. F. – in Dauzig wird dabei der Gegen umhergeführt, daß heißt on kirmest du casse. F.

dues – deuil. F.

dui – deux. F.

duit – duit. v. F.

duiz (doctus) – habile, exercé. F.

dul – deuil. (Wurzel v. dulden). F.

duict (me duict) – plait. oft bei Barbe de Verrue.

aujourd'hui *traut*, dilectus; subst. amicus; servus. Cette racine se retrouve aussi dans le celtique, p. ex. gallois *druth*, meretrix; mais comme *drut*, etc. n'exprimait d'abord que l'idée d'amitié pure et fidèle, qui était une des plus belles qualités de la nation germanique, je crois être tout à fait autorisé à m'en tenir à l'allemand. Outre ce mot, on trouve l'adjectif homonyme **dru**, qui nous est resté, fort, robuste, vigoureux, serré, luxuriant, — et voluptueux; d'où **endruir**, devenir fort et robuste, serrer, rendre compacte, dense. Les significations de cet adjectif nous reportent au celtique: gallois *druth*, gaillard, fringant; kymri *drud*, robuste, brave, courageux. Cfr. Dief. Celt. 246, G. W. II, 679.

Duc, duch, ducs, dus, dux I, 85. 86. 95, duc; de *dux;* de là **ducesse, ducoise, duchoise, ducoise, ducheise,** duchesse; **ducheit, duchiet, ducoe** (fém.), duché; **duchete** (fém.), duché; lmâ. ducatus, prov. ducat, ital. ducato; **ducheaume** II, 4, **ducheame,** duché, forme rare composée sur le modèle de *roialme, roiaume* = *regalimen*, de *regalis*.

Duce v. dols.

Ducoe v. duc.

Ducoise v. duc.

Ducement v. dols.

Ducesse v. duc.

Duch v. duc.

Ducheame, ducheaume v. duc.

Ducheise v. duc.

Ducheit v. duc.

Duchete v. duc.

Duchiet v. duc.

Duchoise v. duc.

Ducoise v. duc.

Ducs v. duc.

Dudsime v. doi.

Duel v. doloir.

Dues v. doloir.

Dues, deux v. doi.

Dui v. doi.

Duire II, 252; part. **duit,** habile, exercé, expérimenté; comp. **aduire** II, 252, *adducere*; **conduire** II, 252, *conducere*, d'où **aconduire** II, 253; **conduit** I, 308. II, 213, conduite, direction, sauf-conduit; *conductus;* **deduire, desduire** II, 253, *deducere*, qui, dans la basse latinité, prit le sens de s'amuser; **deduit, desduit** I, 252. 366, plaisir, déduit; *deductus;* **enduire** II, 253; **entreduire, entroduire** II, 253. R. d. S. G. 22. 36, *introducere;* **esduire** II, 253; **soduire, souduire** II, 253. I, 272; **surduire** II, 253; **reduire** II, 253.

Duit, habile v. duire.

Duit subst. masc., con*duit*, trad. par *aquaeductus* Q. L. d. R. IV, 408; de *ductus;* **dois** subst. fém., conduit, canal: Quant les poissons fait en la dois mucier (G. l. L. I, 264); de *ductio*. Cfr. duire.

Dul v. doloir.

Dulce, dulcement v. dols.

Dulçor v. dols.

Duluve II, 130, déluge; *diluvium*. La forme déluge s'est formée comme sage, etc.

Dum, s. s. **duns,** duvet; (cfr. aleiion;) **dumet** dans Rabelais I, 13, dans le patois normand *deumet;* lmâ. *duma;* de l'anc. norois *dún*, duvet. *Duvet* est-il le même mot que *dumet*, et d'où vient le *v*?

Dum v. donc et II, 285.

Dun 1. p. s. prés. ind. de duner.

Dun, don v. don.

Dun, dune, dund, d'où, adv. et pron. rel. II, 285. I, 162, glos. ont.

Dun v. donc et II, 283.

Dunches v. donc et II, 283.

Duner, dunner v. don.

Dunkes v. donc et II, 283.

Duns v. dum.

Duns adv. v. donc et II, 283.

Dunt adv. et pron. rel. II, 285. I, 162, glos. ont.

Dur, dure II, 55. 259, dur; de *durus;* adv. **durement** I, 90. 173 210. 215. II, 71, fortement, extrêmement, beaucoup, avec excès; **durtet, durte** II, 202. 221, dureté, peine, affliction; *duritas;* **durece** I, 220, dureté; **endurement** I, 152, endurcissement. Verbe prov. endurar, indurare, endurcir, devenir dur. Cfr. durer.

Durable, durablement v. durer.

Durablete v. durer.

Durement v. dur.

Durer II, 27. 53. 118, durer, s'étendre, supporter, vivre; de *durare;* comp. **endurer**, endurer, souffrir, supporter; **adurer**, ordinairement au part. passé **adureie, adure** I, 373. 79. II, 283, supporter, endurer, endurcir; de *obdurare*; avec changement de la préfixe. *Aduré* est une épithète fréquente des héros: l'endurci, l'infatigable, le brave. **Durable**, durable, éternel; *durabilis;* adv. **durablement**, éternellement; **durablete**, durée; *durabilitas;* comp. **perdurable, pardurable** I, 232, éternel; **perdurablement, pardurablement**, éternellement; **perdurablete**, longue durée, éternité. Cfr. dur.

Durece v. dur.

Durfeus II, 142, malheureux, misérable, pauvre, besogneux; mot d'origine allemande: ancien norois *thaurfi*, besogneux; allmod. *dürftig;* vb. goth. *thaurban*, être nécessiteux, dans le besoin; ahal. *durfun, durfen;* allmod. *dürfen.*

Durte, durtet v. dur.

Dus, duc v. duc.

Dus, deux v. doi.

Dusc' pour dusque.

Dusque, desque, juske, jusque, jeske, jesque, gesque, josque, jusche prép. II, 371; comp. **enjeske** II, 372; conj. II, 380; **enjesk'atant que** II, 381.

Dutance v. doter.

Dute, duter v. doter.

Dux v. duc.

Duxime v. doi.

E.

E conj. II, 382.

Eage v. edage.

Eame v. healme.

Eas de als I, 132.

Eaue v. aigue.

Eauls, eaus, eaux de als I, 132.

Eave v. aigue.

Eax de als I, 132.

Ebaubir v. baube.

Ecclesial v. eglise.

Eche, esche, mèche, amorce; de *esca.*

Edage, eage; aage, aaige, aige; eded, eët, eë, aëit (aëiz), aë II, 10. I, 106. 407. 203. 263. 266. 240. 312, etc., la durée de la vie, vie, âge; de *aetas.* La suffixe *age* s'explique par une forme latine *aetaticus; aëit, eded*, etc. dérivent directement de aetas (aetat). Dans la forme moderne, il n'est resté que la terminaison: a-age; le circonflexe tient ici lieu du radical. La forme *aige* prouve que la contraction s'est faite de bonne heure.

Eded v. edage.

Edeflement, edifiement v. edifier.

Edifier I, 225. 366, bâtir, construire, édifier; *aedificare;* de là **edifiement, edeflement**, édifice, bâtisse.

Eë, eët v edage.

Efface II, 131. C'est le seul exemple que j'aie de ce mot inconnu à tous les Glossaires. Il paraît signifier vestiges indiqués par des dégâts, des ravages, et alors il pourrait être rapporté à face, effacer, v. s. e. v.

eire, oirre, 288. route, chemin voyage.
embrons, embroncier 73 à/. morne triste, inquiet.
enarme. 465. courroie du bouclier.
enblaé. 255. embarrassé
enïriemé 499. criminel, scélérat
engranir, 163. s'irriter, se fâcher.
engolé. 3. teint en rouge.
enhermi. 210. dévasté, désert
enheudeure. 151 à/. poignée d'épée.
enoscié 151. à/. édenté, entaillé.
ensiérir 463. se faire tard, soir.
entaite 493. attention
entenal 274 conduit, entonnoir
entesé. 154. préparé, apprêté.
entoskement, entoskier. 54 à/. poison, venin.
entrait. 436. emplâtre
entresait. 184. en même temps, pendant ce temps.
entrues. 337. pendant que
envols 524. enveloppé.
erent 280, ils labourent
erraument off. 56. promptement.
esbanoier 52 à/. s'amuser, se réjouir.
escari 95. dispersé, écarté.
escariment 351. de couleur rouge.
escars 221 à/. chiche, avare mesquin.

escerpe. 404. éch
esclenkier. 178. n
dé mem
s'escondre 18. se c
escorgaitier. 37. ve
escremir. off. esc
eskius, escis. 465.
eslais. 115 à/. bond, é
galop.
esmer 84 à/. estim
esmèré. 3. 271. aff
espondes. 545. b
essart 245, destru
essone 30 à/. empêc
difficulté,
estace. 53. pieu, pi
estal 12 à/. place
estal, s'arrêter; -
estal, décamper,
estasse. 492. faib
estaval. 275. esc
estelle 377. pote
d'une porte
estoltie, 129. folie, é
témérité, impru
estous 34. fou, tém
estoutoier, 84 à/. s'
quereller, disp
estre. 264. outre
estraine. 173 à/. étr
estrivement 495. querelle
estroues (à) 445. à/. sur le

embattonner - v. armer. f. | écarbouiller (escarbouiller, Rabelais), é
en Poitou, Saintonge

en - pr. on. f.

en - pour ne f.

Escler - Esclaves Esclavons. Ogier l. D. Esclers. Garin 1136, [illegible]

encharcie - recherchée, Cour. du Renard. 3368

encercher in Roman de la Rose.

enclin - soumis, encliné. Berte aux gr. p.

enterin (integer. lat.) - sincère, loyal. Berte

emputeiz - accusé (f. [illegible] imputatus)

echer od. eker - obséder, tourmenter (von bruton. hek, obsession, agacement) - Floire et Bl.

el (l. aliud) - autre, autrement (span. al). Fl. et Bl.

elstanz - autant. ibid.

embattre - s'avancer, pénétrer; quelquefois: abattre. ibid.

embeu - ivre, enivré, auf bei Villon, p. 81 ed. Jannet

Comme homme embeu, qui chancelle et trépigne

jetzt imbu nur in einem moral. Sinn.

embler - s'enfuir, se sauver; littér. se promener. Fl. et Bl.

embruchié - la tête basse; littér. enfoncé dans sa poitrine. ibid.

(davon abgeleitet, scheinbar auch von dem Wurzel [illegible] in der Bed.: penché, courbé, triste, pensif: Floire et Blancheflor II. 286 und:

[illegible] 128 Not.)

Paien i bassent lur chef et lur menton,
Lor helmes clers i suz clinent embrunc.
Chans. de Rol. 237. v. 9.

Mains preudommes aus cops qu'il jonchent
Sur les cols de chevaus embronchent.
Branche des royaux lignages II. 193.

[illegible] Rabelais II. cap. 14 | Et cil s'en sunt parti joiant,
[illegible]brunché (couvert) | Embrons et enchaperonez.
sapin.
Hist. des duts de Norm. II. 2074
cf. Fl. et Bl. Glon

[illegible]painôre - pousser. ibid.

[illegible]pirer - mûre, rendre pire. ib.

[illegible]bruchiez - p[illegible] en avant. cf. embruchié. ibid.

li = i, veit, meit. Heptam.

Effanche v. enfant.
Effant v. enfant.
Effonder v. fond.
Effondrer, effundrer v. fond.
Effraer v. froior.
Effraier v. froior.
Effraindre v. fraindre.
Effreer v. froior.
Effrei v. froior.
Effreison v. froior.
Effroi v. froior.
Effrontoiement v. front.
Effrontoit v. front.
Egal v. ewer.
Eglise, iglise, par aphérèse **glise,** forme rhinitique **enghse, eynglise** I, 56. 126. 166. 233. II, 172, église; *ecclesia:* prov. gleiza, glieyza, esp. iglesia, ital. chiesa; **ecclesial** II, 191, d'église, ecclésiastique.
Egre, egrement v. aigre.
Eide v. ajude.
Eie v. ajude.
Eigre v. aigre.
Eikevos II, 286.
Eile, eille pour elle I, 128.
Einc v. anc.
Eincor II, 287 et Gloss. ore II.
Eins, eins, avant v. ans.
Einsi, einsine v. ensi et II, 273.
Eir v. hoir.
Eis, es, mot qui entre dans la composition de beaucoup d'autres, surtout des adverbes; de *ipse, ipsum,* prov. *eps, eis;* **esement, essiment, ensement, ansement, ansiment** II, 277.
Eissi v. ensi et II, 274.
Eissil, essil, exil, exill I, 62. 126 183. 286. 327. II, 307, exil; ruine, ravage, destruction, dévastation; *exilium;* vb. **eissillier, essiler, escillier** I, 88. 287. 303. 309. II, 338, exiler, bannir, détruire, ravager, extirper, maltraiter, tourmenter, accabler de maux; d'où **eissillor,** dissipateur.
Eissiller, eissillier v. eissil.
Eissillor v. eissil.
Eissir v. issir.
Eissis, ainsi les I, 135.
Eisvos II, 286.
Eit v. hait.
Eix v. es, abeille.
Ekevos II, 286.
El pour *al* I, 50; contraction de *en le* I, 50; **eu** pour el I, 51; plur. **els, elz,** d'où **es** I, 54. 55; **ens** pour en les I, 55.
El pron. indét. v. al III.
El pour ele I, 127.
Ele II, 178. 302, aile; *ala.*
Ele, eles, el, els pron. pers. fém. 3e pers. elle, elles; *illa.*
Election v. lire.
Eleecer v. liet.
Element I, 75. 82, élément; *elementum.*
Elin, de naissance distinguée, noble, gentilhomme; lmâ. adelingus, edelingus. *Elin* est une contraction de l'ahal. *adalinc, ediling,* même signification.
Elle, elle I, 128.
Ellever v. lever.
Ellevos II, 286.
Ellieut v. lire.
Ellieve de elliever v. lever.
Ellire v. lire.
Ellit v. lire.
Elme v. healme.
Eloquence, eloquenche I, 367. II, 216, éloquence; *eloquentia.*
Els, eux v. als.
Els pour eles I, 127.
Els, elz article v. el.
Eluec v. lieu et II, 200.
Em v. en pron. et prép., et I, 175. II, 349.
Embarnir v. baron.
Embatre v. batre.
Embasmer v. bausme.
Embedeus, embedui I, 112.
Embler, ambler, enbler I, 73. 172. II, 51, ôter, enlever, prendre, voler, dérober; *s'embler* II, 187, s'échapper, s'esquiver, se soustraire, fuir,

égosiller couper la gorge Bon. de P.

éviter; *s'en embler*, ib. Part. pas. empl. subst. dans l'expression adv. *en* **emblee**, clandestinement. *Embler* vient, comme le dit Ménage, de *involare* = volatu rapere, lmâ. *imbulare*, *imbolare*. Cfr. voler. M. Chevalet dérive le part. pas. *emblet* L. d. G. 25 de *ablatus*, avec *m* intercalaire. Tout cela est bel et bon, mais l'infinitif embler, que M. Chevalet passe sagement sous silence, ne peut venir de ablatus; et admettant même une nouvelle formation ablatare, toujours avec *m* intercalaire, on n'aurait jamais obtenu qu'ambleter, dont le part. serait ambleté et non emblé.

Emboivre v. boivre.

Embracer, embracier v. bras.

Embrasement v. brase.

Embraser v. brase.

Embrasser v. bras.

Embron v. embronc.

Embronc, embron, embrunc, embrun, et avec *n* **enbronc**, etc., II, 254, baissé, en bas, la tête basse; puis pensif, soucieux, chagrin, colère; vb. **embroncher, embruncher, anbrunchier**, baisser, plier, s'affaisser, devenir sombre. Racine? Ce qu'on a dit jusqu'ici de l'origine de ces mots ne vaut pas la peine qu'on y songe; v. Le Duchat et Noëls bourguignons s. v. ambruncher. **Embronc** signifiait aussi couvert, affublé, enveloppé, comme **embroncher**, couvrir, cacher, envelopper, affubler. Est-ce le même mot dans cette signification?

Embroncher v. embronc.

Embrun, embrunc v. embronc.

Embruncher v. embronc.

Embuissier v. bois.

Embuschement v. bois.

Embuscher v. bois.

Emende v. amender.

Eminage v. mine II.

Emine v. mine II.

Empaluer v. palu.

Emparcher, emparchier v. parc.

Emparement v. parer.

Emparenter v. parent.

Emparer v. parer.

Emparler, emparlier v. parole

Empeescher v. depescher.

Empeirer v. pis.

Empereis v. empire.

Empereor, empereour v. empire.

Empereres v. empire.

Empereris v. empire.

Emperial v. empire.

Empeschement v. depescher.

Empescher v. depescher.

Empestrer v. paistre.

Empirance v. pis.

Empire, empire, pouvoir, commandement, juridiction; *imperium*; **empereres, empereor, empereour** I, 73. 174. 5, chef, commandant, empereur; *imperator*; **empereris, empereis** I, 394, impératrice; *imperatrix*; **emperial**, impérial; *imperialis*; *drap emperial*, drap qui servait de pavesade.

Empirement v. pis.

Empirer, empirier v. pis.

Emplastre II, 118, emplâtre; *emplastrum* (ἔμπλαστον). **Emplastre, emplaistre** signifiaient aussi emplacement, lieu vide; que l'on aphérésa en **plastre, plaistre**, emplacement, sol aplani, plancher, d'où **plastron**. Dans ces significations ces mots ont la même origine: écusson, d'où les significations plaque, plancher. Notre *plâtre* est égal à plastre. V. DC. amplastrum, plastrum.

Empleite v. plier.

Emploier v. plier.

Emploite, emploiter v. plier.

Emplovoir v. plovoir.

Emporter v. porter.

Emprains v. prains.

Empreingner v. prains.

[redacted]

(15 siècle. (Hist. d'Ed. Gavres)

eagie - âgé
effans.
effanter enfanter
effraés - effrayés
effreement - subitement, en causant de la frayeur
embatus - introduit
empreys - impératrice
empeschier - embarrasser
empetrer - obtenir
empres - aupres
emprinse - entreprise
emprès - entrepris
en encha - de ce côté
dencheoir - de tomber
encombrier - obstacle
encoulpe - accusé (encouppe)
encuse - accuse
endenture - bordure dentelée
endroit moi - quant à moi
enburer - rester, demeurer
faire engendrure - donner la naissance
engigneux - rusé
engin - ruse
en my - au milieu de
ennort - engagement
enquist - s'informa
enquerre - s'enquerir
ensamble - avec
ens es - dans les
ensieuvir - suivre
ensonnyet - embarrassé
en sus de lui loin de lui

entalente - apprêté, désireux
entre merles, entremêlés
s'entrochyoient - s'entretuaient
entr'ouir - entendre à peu près
envoye - attaque
envestir - investir
envis - à contre coeur
envoisies - joyeux
en yot, il y en eut
erre - voyage, chemin
errer - marcher, aller
esbaudir - encourager
escalle - échelle, escalier
escarselle - sac
s'escaucira - se débattit
eschars - avare
esches - échecs
eschiever, - esquiver, éviter
esclos - trace, pas, sabots
eslays. élan, galop
esleessier - mettre en liesse
eslonger - allonger
eslonyye - éloigné
s'espant - se répand
soy espanter - s'effrayer
esperons - crocs pour l'abordage
sy espessement, si dru
espeuse épouse
esploitter - se pâter en chemin
espye, espion, - espyer - épier
esrer - cheminer
esseule - isolé
estache - poteau, étaque
rendre estal - tenir bon
estaler - installer, reposer
estancher - apaiser
ester - reposer, arrêter

esliesmes - étions
estort - évita, détourna
estour - mêlée, plaine pour le combat
v. Duff. Sturm.
estoyes - tu étais
estraigny - serra.
estranges - étrangers
estrangers - éloignés
luy estre adverty - lui étant averti

euch - j'eus euisse - j'eusse
euissiez - eussiez
eve - eue
eur - bonheur
bien eurée, bien heureuse
exemptes - parti.

Cent N. Nouvelles ed. Lerouz.

effroy - Bruit, tapage I. 133.
esguillette - aiguillette
enfardelé - enveloppé.
engrégier - accroître, augmenter
Envers - Anvers

escharssement - petitement
esrachez - arrachés
estrange - étranger
estrif - débat, embarras
exsoine - excuse, empêchement

Cent Nouv. Nouv.

echever - éviter, fuir
eclipse - subitement comme l'éclipse - comme l'éclair
écoler, schulen unterweisen
efforcer - violer
elonger - éloignement, auch verb.
s'emayer - s'émouvoir, s'effr.
embalonné (in ein Rock versehen?)
s'embucher - s'embusquer
emmi - au milieu.
empecher - occuper oft
empenné - mit Daunen gefüttert
empler - emplir
emprendre - entreprendre, accepter
emprès - auprès
embrunché - eingewickelt, eingeschnürt 53
enchartrer - einkerkern
enchasser - chasser
clore - rentrer

encontrer - rencontrer
encourtiner, mit Vorhängen umgeben
encuser - accuser
endea - dea, hé dea
enfardeler, einwickeln
enfermeté - constipation
enfermiere - infirmerie
enferrer - von concub. perforare
engaigne - 37
engin, List, kriegliches Mittel
englotiver - verschlucken
engreger, vermehren, verschlimmern
enhort - exhortation (enhorter)
enjuger - inspirer, eingeben. 12
erwägen. Marg. Hept.
enlangagé - beredt
enseigneur Angeber
entente - attention

Emprendre v. prendre.
Empres, empries v. pres et II, 362.
Empresser v. presse.
Emprinse v. prendre.
Emprise v. prendre.
Emprunter, enprunter I, 172. II, 139, emprunter; part. passé déjà aussi embarrassé; sbst **emprunt**, emprunt; ital. improntare, qui, dit-on, a été pris du français, valaque inprumuta, prêter et emprunter. On dérive ordinairement emprunter de *promere* ou plutôt de *promptare*, v. Mén. s. v.; mais cette étymologie aura toujours quelque chose de forcé dans la signification de recevoir de l'argent, et le valaque inprumuta s'oppose pour la forme. Denina a pensé à *petere mutuum*; en effet *mutuum* est en jeu, dans la composition *promutuum*. Quiconque a voyagé dans nos provinces, a entendu plus d'une fois *prunter* au lieu de prêter, et, si toutefois ce n'est pas une formation postérieure sur emprunter, elle servira d'appui à l'étymologie de *promutuus*, avancé, ou *promutuum*, prêt, d'où *promutuare, inpromutuare*, étymologie pour laquelle la forme valaque est une preuve irréfragable. Il y a cependant une chose à remarquer dans la forme française, c'est la voyelle **u**, tandis qu'on aurait dû avoir *o*, comme dans l'ancien béarnais *empront*. Dans Agolant, G. d. V. p. 193, c. 2 et 172, c. 1, on lit **empruté** pour *emprunté*; le trait ordinaire d'abréviation du » a-t-il échappé à l'éditeur?
En, on v. hons.
En, an, em, am prép. II, 349; comp. **enmei, enmi** II, 359; **en ce que** conj. II, 375.
En, ent, end, int, an, em pron. I, 175. 176, en, de là, d'ici.
Enaises v. anaises.
Enamorer v. amer.
Enardoir v. ardoir.
Enarmer v. arme.
Enarmes v. arme.
Enartos v. art.
Enasprie v. aspre.
Enbatre v. batre.
Enbler, aller l'amble v. ambler.
Enbler, ôter v. embler.
Enboeir v. boe.
Enbronc v. embronc.
Enbuier v. buie.
Encaïnner v. chaaine.
Encalcer v. enchalçer.
Encantement v. chanter.
Encanteor v. chanter.
Encanter, mettre à l'enchère v. quant I.
Encanter v. chanter.
Encanteres v. chanter.
Encartrer v. chartre.
Encaucer v. enchalcer.
Encaucher v. enchalcer.
Encaus v. enchalcer.
Encaynner v. chaaine.
Enceinte v. ceindre.
Enceis v. ans.
Encembeler v. cembel.
Encens I, 56, encens; prov. encens, ences; ital. incenso; de *incensum* pour thus; d'où vb. **encenser**, encenser; **encensier**, encensoir.
Encenser v. encens.
Encensier v. encens.
Encerchaule v. cercher.
Encercher v. cercher.
Encercheur v. cercher.
Encerchier v. cercher.
Encercier, encerquier v. cercher.
Enchacier v. chacier.
Enchaïner v. chaaine.
Enchalceanment v. enchalcer.
Enchalcer, enchaucer, enchaucher, encaucher, encalcer, encaucer, enchaucier, etc. I, 135. 336. II, 212. 244, poursuivre, pourchasser, propr. être aux talons de qqn.; de *calx*; sbst. **enchalz, enchaus, encaus** I, 256,

En, en, patois ancien chez Bon. et P.

entregent savoir son entr. sin
Mann von Lebensart sein.
entrelier – lier
entretant, während d.
entretemps unterdessen
entretenance – entretien
entretenement – Haltung, Unterhaltung etc.
envis – ungern
épanté – épouvanté
erres 18.
escharssement – pauvrement
esclaboture – esclaboussure
escondire – éconduire

eslonger – prolonger
espace – zeitraum
espie.
espécial
esternu, homme de si
esternu 29.
estrain. Stroh
estrif – embarras
etrange p étrang
excusance
excusation.

---

entoste à decoste – neben
15 siècle. L'Evang. des Quen.

Eeps – abeilles
embler – voler, dérober
emprendre – entreprendre
encombrier – embarras, dommage
enluminer – éclairer
ennemi – le diable
enseigne – signe, marque
envis – par force
eschever – esquiver, éviter
exaucement – exaltation, élévation.

eslenc – gauche
eslenchir – gaucher
escopine – démangeaison, mag
portement V. 14.
escopir – démanger
escriene – écreigne
espinceaux – épingles
espovantaire – épouvantail
estors (pied) – malade d'une entor.
estoupper – boucher
estriner – étrenner
Eur – heur.

---

enchauz – poursuite. Flore et Bl.
encline ibid. suppliante; littér. baissée. Dufr.
encliner – supplier.
encoupé – accusé. ibidem.
endementiers od. dementiers que – pendant que. ib.
endroit. préfer. – quant à; zuweilen directement vers. Tartonop. 2
encuser, accuser Bon. des C.
enfermier, infirmier Rabelais Couraine

encruquoient – étaient entassés. Adam de la Halle.
engun – à engun – à jeun. ib
enhenc – hein. ib
encuseor – accusateur. F.
enes le pas pl. isnel le pas. Roquef. fut pressé explic. F.
enfondu – maigre abgezehrt. Guiot de Pr.
endroit à encontre – gegen, gen, für. cf. oben.
enfant, oft in der Bed.: Tunfter. Flore et Bl., wo es II. 1650 Trinze royal (span. Infante) bedeutet. Raimbers de Paris nennt sogar die Heldenthaten Ogiens des Ardenners: Les Enfances d'Ogier de Danemarche ebenso in Aucassin et Nicolet, à Contes et fabliaux anciens I. 389. ed. de Héon.
engigner – ibid. – tromper, attraper, imaginer, machiner, in letzt. Bed.: Et se il nul offre ne font,
J'engignerai qu'il le feront. Partenop. 2511.
enbatre – pousser, entraîner:
Sachiez que trop mal feriez
S'en cest pechié m'enbatiez. Le Prevost d'Aquilée.
encortiné. tapissé. ibidem.
s'embatre (s'en pechié tantost s'embati) – tomber. ib.
enclosture, enclos enceinte. Hept.
endemain; l'endemain Bon. des Périers (l'article s'est incorporé dans Condit, Lierre Landier, Luette etc.)

enforcheur – violateur. F
enforchier – violer. F.

Encroisement v. croistre.
Encroistre v. croistre.
Encrouer v. croc.
Encrouter v. engrot.
Encumbrer v. comble.
Encuntre v. contre.
Encurtiner v. cortine.
Encusement v. encuser.
Encuser II, 341, accuser; d'où **encusement** II, 98, accusation; de *incusare* (incausa); comp. **desencuser**, disculper; **escuser**, **eschuser** I, 364. 389. 402, excuser, dispenser, absoudre; de *excusare;* d'où **escus**, excuse. Cfr. cause, acuser.
Encuvir v. covoitous.
Encuvis II, 161. C'est ainsi que porte le texte édité par M. Le Roux de Lincy, mais il faut lire ou encuviez ou encuveiz, 2e p. pl. imp. ou prés. ind. de encuvir.
End v. en et I, 175.
Endemain v. main II.
Endementiers II, 283 et dementre.
Endementres II, 283 et dementre.
Endemetre v. metre.
Endenter v. dent.
Endeter (s') v. devoir.
Enditement v. ditier.
Enditier v. ditier.
Endoctrinement v. doctrine.
Endoctriner v. doctrine.
Endormir v. dormir.
Endreit v droit.
Endroit v. droit.
Endruir v. drut.
Endui I, 112.
Enduire v. duire.
Endurement v. dur.
Endurer v. durer.
Enemi v. amer.
Enelopes, lis. en es le pas, v. II, 298.
Enfance v. enfant.
Enfancegnon v. enfant.
Enfançon v. enfant.
Enfançunet v. enfant.
Enfant, anfant, et par assimilation **effant**, s. s. **enfes, anfes** I, 71. 72. II, 30, enfant; noble; titre d'honneur qu'on a donné aux fils des rois, princes et grands seigneurs; esp. infante; de *infans;* dim. **enfanton, enfançon, enfancegnon, enfançunet** I, 99. II, 184, petit enfant; vb. **enfanter, anfanter** I, 106, enfanter; d'où **enfantement** I, 190, enfantement; **enfanture**, naissance; — **enfance, effanche** I, 85. 251, enfance, enfantillage, folie; *infantia;* **enfantil** I, 230, enfantin; *infantilis.*
Enfantement v. enfant.
Enfanter v. enfant.
Enfantil v. enfant.
Enfantosmer v. fantosme.
Enfarmeteit v. infermete.
Enfer, enfern, infier I, 230. II, 65. 300. 312, enfer; *infernum;* **infernal, enfernal** I, 69. II, 23, **infernaus** gen. com. I, 102, infernal; *infernalis.* Le prov. et l'esp. ont formé le vb. infernar, enfernar, damner.
Enfermer v. ferm.
Enfermete, enfermetet v. infermete.
Enfern v. enfer.
Enfernal v. enfer.
Enferte v. infermete.
Enfes v. enfant.
Enfiler v. fil II.
Enflamber v. flame.
Enflamer, enflammer v. flame.
Enfler I, 129. 361, enfler, grossir, enorgueillir; *inflare.*
Enfoïr, enfouïr v. foïr.
Enforcer, enforcier v. fort.
Enforcis v. fort.
Enfouoi, enfouoit part. de enfoïr.
Enfraindre v. fraindre.
Enfrener v. frein.
Enfrum, enfrun V. s. l. M. 38, gourmand, insatiable, avare, dur, rude; de *in* et *frumen*, gorge, ainsi dans la gorge, propr. *en frum.*
Enfrun v. enfrum.

Engager v. gage.

Enganer, enganner II, 202. L. d'I. p. 23. L. d. M. p. 54, tromper, abuser; ital. ingannare, prov. enganar, esp. engañar; langues qui ont en outre le subst. qui semble manquer en français, prov. engan, ital. inganno, esp. engaño; lmâ. *gannum*. La lettre radicale *a* ne permet pas de dériver ces formes de *ingenium* (cfr. engien), comme on le fait ordinairement; ni, avec M. Diez, de l'ahal. *geinôn*, ouvrir la bouche, bâiller, sans compter qu'ici la signification ne correspond pas. On a songé au celtique: le gallois et l'irlandais *gang*-aid signifie en effet, tromperie, perfidie, mais *gang* n'aurait pas produit les formes citées. Il existe dans l'allemand un radical *gam, gom,* signifiant delectatio, ludus, dont l'on a entre autres: ancien norois *gums*=gams, delusio, anglo-saxon *gamen*, badinage, dérision, moquerie, et d'ici par contraction *gamn*, d'où *gann, gan,* radical de nos formes. Le nom du fameux traître *Ganes, Ganelon,* appartient à cette famille.

Enganner v. enganer.

Engarde v. ansgarde.

Engeignier v. engien.

Engendreor v. genre.

Engendrer, engendreres v. genre.

Engendreure v. genre.

Engenier v. engien.

Engenoiller v. genol.

Engenrer v. genre.

Engenreure v. genre.

Engenui v. genre.

Enger, emplanter, d'où multiplier, pulluler, remplir, embarrasser. Les significations de ce verbe se sont développées dans l'ordre que j'indique, et, au XVIe siècle, il n'exprimait encore aucune idée péjorative. Nicot, parlant de la nicotiane, dit dans son Trésor: „espèce d'herbe, de vertu admirable", qu'il (Nicot) „envoya en France en 1560, dont toutes les provinces ont été *engées* et peuplées". Il est probable que l'herbe miraculeuse de Nicot a été pour qqch. dans la signification qu'on attribua plus tard exclusivement à enger. Ménage dér. *enger*, d'où engeance, d'*ingignere*, et, quoique la contraction soit un peu forte, il ne se trouve aucune étymologie plus convenable. Le port. a *engar*, tourmenter, presser, qui, pour la forme, peut être comparé à notre *enger*, mais non pour le sens primitif, à moins toutefois que *engar* n'ait suivi la même marche que *enger* pour en venir à sa signification actuelle. Si, dès le principe, *engar* a signifié tourmenter, on peut le dér. de *enecare*, martyriser, et il n'a rien de commun avec *enger*. Dans le pays de Bray, *enger* signifie encore procurer, fournir, et *ange*, espèce, graine; p. ex.: donnez-moi de l'ange de vos pois.

Engien, engin, engieng, enging I, 84. 162. 169. 279. II, 99. 251. 361 R. d. S. G. 2127, esprit, esprit inventif, invention, art, industrie; machine de guerre; ruse, finesse, subtilité, fourberie, machinerie, tromperie; de *ingenium;* d'où engignier, engingner, engigner, enginner, engenier, engeignier I, 293. II, 15. 74. 336. Brut. 9790. Ben. I, 1633, inventer, imaginer, trouver quelque moyen, machiner, tromper, duper, surprendre, séduire. La Fontaine (fab. IV, 11) s'est encore servi de ce verbe très-expressif et son exemple aurait dû engager nos écrivains modernes à le faire revivre. **Engigneres, engigneor, engignoor, engigneur** I, 77. 110, ingénieur; machiniste, amorceur, allécheur;

Embronchiés.

Maintenant au chemin se mist
Embronchiés, dolens et pensis. Le Prevost d'Agu
Edeler 10

Les Quinze Joyes de Mariage. 1450 manuscr. de Rouen édit. Uzev. Paris Jannet
(Defr. 0 f. avec enfrontés)

s'esmoyer, se soucier, se mettre en peine
s'estanoyer, s'amuser.
engrégié, emprisonné
enerré, commencé, mis en train
ennel, anneau
espille, épingle
estorte, effort, lutte, auch in südfrz. Patois.
engroisse oder groisse, grossesse.
envoustement Zauber (mit Figuren, Bildern)

enhansté, - emmanché. Wace.

engrans - empressé.

D'aus aaisier fu moult engrans. ib.

engre - ancre. Floire et Bl.

engrés. Im Vocab. Latin fr. du XIV siècle bei Escallier: importunus, ingrées

= importunitas engreess etes.

enhers, se intraerere, Feldfrüchte, blés etc.

engignos, engingnes II, 33, ingénieux, industrieux, adroit, habile, rusé, trompeur; *ingeniosus;* et par aphérèse, comme le provençal *ginhos,* **gignos** P. d. B. 5434, avec la même signification. Notre verbe *s'ingénier,* le subst. *ingénieur,* se rangent ici; *génie* vient de *genius.*

Engieng v. engien.

Engigneor v. engien.

Engigner v. engien.

Engigneres v. engien.

Engigneur v. engien.

Engignier v. engien.

Engignos v. engien.

Engin, enging v. engien.

Engingner v. engien.

Engingnos v. engien.

Enginner v. engien.

Engint 3e p. s. prés. subj. de enginner.

Englise v. eglise.

Englume v. enclume.

Engoint I, 255 pour enjoint v. joindre.

Engoler v. gole.

Engraigner v. grant.

Engrainer v. grant.

Engrais v. engres.

Engraisser v. cras.

Engrande v. engrant.

Engrant, engrande, désireux, acharné, avide. Racine? car ce mot n'a aucune communauté avec *grans, grains,* comme l'admet Raynouard L. R. III, 494, ni avec *engres,* ainsi que d'autres étymologistes l'ont avancé. cf. s'agrossir, Wall.

Engregier v. grief.

Engres, engries II, 213. 347, **engrois, engrais,** f. **engresse** II, 100. 293, empl. aussi subst., violent, impétueux, passionné, opiniâtre, entêté, désireux, acharné; adv. **engressement** M. s. J. 472; **engreste, angreste,** violence, impétuosité, courage, férocité; **engresser** (s'), s'opiniâtrer, s'acharner, se passionner; **engresserie** M. s. J. 472. Selon M. Villemarqué, *engres* viendrait du breton *eñkres, iñkres,* chagrin, agitation: mais je préfère une autre étymologie, sur la voie de laquelle met M. Le Roux de Lincy en proposant, quoique bien à tort, de lire *agreste* pour *angreste* Brut, II, 198. D'après cela, *engres* dériverait de *agrestis,* grossier, sauvage, féroce. Cfr. engrot, de aegrotus.

Engresse v. engres.

Engresser, engraisser v. cras.

Engresser, s'opiniâtrer v. engres.

Engresserie v. engres.

Engreste v. engres.

Engries v. engres.

Engrois v. engres.

Engrot, malade; **engrotier, engroter** II, 15, **engruter** R. d. R. I, 371, **encrouter** P. d. B. 1087, tomber malade, être malade; part. pas. employé subst.; de *aegrotus; aegrotare,* avec *n* intercalaire. Cfr. heingre.

Engroter v. engrot.

Engruter v. engrot.

Enguardes v ansgarde.

Enhalcer v. halt.

Enhaner v. ahan.

Enhanter v. hante.

Enhardir v. hardir.

Enhaucer v. halt.

Enhel (curs) II, 299 et glos. anheler.

Enhelder v. helt.

Enheldir v. helt.

Enhelement II, 299 et glos. anheler.

Enherber v herbe.

Enherdir, hérisser, dresser: si enherdirent li poil de ma char, M. s. J. 483; de *hirtus.*

Enhermi, ie, tranquille, solitaire; part. pas.d'un verbe *enhermir,* qui m'est inconnu; de l'ahal. *hirmjan,* quiescere.

Enheuder v. helt.

Enheudeure, enheudure v. helt.

Enhort v. enhorter.

Enhortement v. enhorter.

cf. agôt, Wallon

Enhorter, exhorter, engager, exciter; *inhortari*; d'où subst. **enhort, enort** R. d. l. V. 242, exhortation, conseil, suggestion; **enhortement** II, 13, exhortation, instance, instigation, incitation.

Enhouder v. helt.

Enivrer v. ivre.

Enjoindre II, 238 v. joindre.

Enjoske v. dusque.

Enki v. anqui et II, 271.

Enlacer v. lac.

Enlaceure v. lac.

Enlacier v. lac.

Enleecier v. liet.

Enlever v. lever.

Enlire v. lire.

Enluminciet de enluminer.

Enluminer v. lumière.

Enmaladir v. malade.

Enmanantir v. manoir.

Enmei, enmi v. en prép. et II, 359.

Enmener v. mener.

Enmeu part. pas. de enmovoir.

Enmovoir v. movoir.

Enne II, 287.

Ennement II, 288.

Enoindre v. oindre.

Enoint v. oindre.

Enombrer v. ombre.

Enor v. honor.

Enorer v. honor.

Enorguellir v. orgoil.

Enort v. enhorter.

Enpenser v. pois I.

Enplaider v. plait.

Enporter v. porter.

Enprendre v. prendre.

Enpres v. pres et II, 362.

Enpries v. pres et II, 362.

Enpruef v. prop et II, 361.

Enprunter v. emprunter.

Enquant, enquanter v. quant I.

Enque v. enche.

Enquerement v. querre.

Enquerrer v. querre.

Enqui v. hui et II, 297.

Enqui v. anqui et II, 271.

Enquoi v. hui et II, 297.

Enracıner v. raïs.

Enragier v. rage.

Enrichir v. riche.

Enroer v. roe.

Ens, en les v. el et I, 55.

Ens, enz, ans, anz adv. et prép. II, 288. 351; comp. **dens, denz, danz, dans** II, 352; d'où **dedens, dedans**, etc. II, 352.

Ensaigne, ensaigner v. signe.

Ensaignier v. signe.

Ensainte v. ceindre.

Ensanble II, 352.

Ensanglanter v. sang

Ensanle II, 352.

Enscombrement v. comble.

Ensegne v. signe.

Enseigner, enseignier v. signe.

Enseignorir v. seudra.

Enseiner v. signe.

Enseir v. seoir et II, 80.

Enseller v. selle.

Ensemble, ensemle, ensenle, ensanle, ensanble II, 352, d'où **ensemblement** II, 352.

Ensemblement II, 352.

Ensement v. cis.

Ensemle II, 352.

Ensenge, ensenger v. signe.

Ensengne, ensengner v. signe.

Ensenle II, 352.

Enseoir v. seoir et II, 80.

Ensepouturer v. sevelir.

Ensepulturer v. sevelir.

Enserrer v. serrer.

Enseure, ensevre v. sevre.

Ensevelir pour lequel on trouve aussi ensepelir, v. sevelir.

Ensi, ansi, einsi, ainsi, insi, ensinc, ensinques, ansinc, einsinc, ainsinc, ainsint, einsint — eissi, issi, isi, issiques, issinc, issint II, 273. 274, **ensi que, eissi que**, conj. II, 377.

Ensiet II, 80.

Ensigner v. signe.

[redacted]

enoysellement – Vögelgeyd. F.

enpoindre – atteindre, percer, viser, porter un coup d'une arme aigue. F. stechen. frapper.

enpostes – mensongers. Guiot de Pr.

enprains (l. praegnans) – engrossée. Floire et Bl.

endolé – écorché, littér. dolé, endolorée. ibid.

enseigne – signe de confiance, de reconnaissance. ib.

ennuit d. enuit – aujourd'hui. Fl. et Bl. II 6
gleich darauf encois, ebenso wie in gleicher Bedeutung
dos (10 à 11 o.) ains ü mais nebeneinander

ensmé – fendu, gespalten. Melusine 365 s'il l'eut atteint, il eut ensmé jusques aux dens

enreidie. Rom. de S. Graal 412

enseigne, signe Brn. des Per.

enjouter, tromper, séduire Vi

[redacted]

ententié. Garin. 9438.

que tos li bois et li gaus ententié.

entalentif. – disposé – non entalenter – vouloir quelq. ch.

Garin. 9465 tant qu'il furent de cove entalentif

entaillé – orné, littér. sculpté. Flaire et Bl.

entailléure – ciselure. ibid.

entendre – se complaire. ib.

entente – préoccupation, courment; littér. attention, pensée.

livrer entente. Hist. des ducs de Norm. 5367.

entour – environ. ib.

entre – au milieu de. ib.

ententif, attentif Bon. des P.

[illegible]

[illegible]

Ensinc, ensinques v. ensi et II, 273.
Ensoignier v. soin.
Ensongement v. songe.
Ensongier v. songe.
Ensonier v. soin.
Ensorquetot, ensorquetout II, 228.
Ensounier v. soin.
Ensprendre v. prendre.
Enssengnier v. signe.
Enstruire, estruire II, 253. I, 169; de *instruere;* **estrument** I, 181. 401, instrument, outil; instrument de musique; de *instrumentum;* **estruire** II, 253, édifier; *extruere;* **construire** II, 253; *construere;* **destruire** *destruere;* de là **destruiement** II, 14. 102, destruction, ruine; — **destruction** II, 199, destruction, ruine, de *destructio;* — **pardestruire** II, 253.
Ensurchetut II, 288.
Ensurketut II, 288.
Ent v. en et I, 175.
Entaille v. taille.
Entailler v. taille.
Entalmascher, entalemaschier v. mascher.
Entalenter v. talent.
Entamer I, 69, entamer, trancher, blesser, léser, enlever l'intégrité; prov. *entamenar.* Selon M. Dief. Celt. I, 142 de *in* et du celtique: kymri *tam,* morceau, gall. *taman,* souche, etc.; selon d'autres du grec ἐντέμνειν; enfin selon M. Diez I, 39 de *attaminare,* avec changement de préfixe, ce qui n'est pas sans exemple. Je préfère cette dernière étymologie, et pour la forme et pour le sens.
Entan v. an et II, 275.
Ente II, 142, greffe, plante, arbre à fruit; **enter, anter,** greffer, enter, réduire en état de culture; du grec ἔμφυτον, ἐμφυτεύειν. On trouve déjà dans la Loi salique *impôtus,* greffe, composé selon quelques-uns de *in* et néerlandais *poot,* patte, et sujet (à greffer), d'où l'ahal. *impitôn,* etc.. *enter* pour *empter.* Cfr. Dief. G. W. I, 415. II, 472 (add.). Le déplacement de l'accent sur la particule rend cette dérivation très-peu probable. M. Pott (Hall. Ltz. N. 207. 1845.) rapporte *enter* à *imputare,* inciser, entailler, qui conviendrait parfaitement, si ces significations pouvaient être prouvées d'une manière certaine. Cfr. Mén. s. v.
Entechier v. taiche.
Entechier, exciter v. enticher.
Entecier v. taiche.
Entencion v. entendre.
Entendable v. entendre.
Entendant v. entendre.
Entendement v. entendre.
Entendible v. entendre.
Entendre I, 185. II, 170, entendre, écouter, comprendre; *entendre envers qqn.* I, 71; avoir à coeur, prétendre, s'appliquer, s'affectionner, donner son attention, s'occuper, viser (v. II, 170, s'entendre à faire qqch., I, 281, entendre à qqch., I, 66. 386. etc.); de *intendere; faire entendant,* faire entendre, donner à entendre; *être entendant,* être attentif, regarder; de là **entendable** I, 207, qui mérite d'être entendu, digne de confiance, de foi; intelligent; facile à entendre, compréhensible; **entendible,** facile à entendre, intelligible; **entendement** I, 88. 117. 128, entendement, intelligence, explication, interprétation; intention; **entente** I, 388. II, 4. 143, attention, intention, attente, but, dessein; *livrer entente,* donner de la besogne; **ententif, ve** I, 160 **ententius** I, 195, attentif, affectionné: *être ententis à qqch.* II, 53, y appliquer son esprit, y mettre ses soins; adv. **ententivement, ententiement** II, 174, attentivement, avec application d'esprit, soigneusement, instamment, avec instance: — **en-**

tencion, entention I, 83. 180. 240, intention, affection, attention, dessein, application; *intentio.*

Entente v. entendre.

Ententiement v. entendre.

Ententif, ve v. entendre.

Entention v. entendre.

Ententius v. entendre.

Ententivement v. entendre.

Enter v. ente.

Entercier, entercer II, 301, reconnaître; du lat. moy.-â. *intertiare*, mettre en main tierce, en séquestre. Voy. dans DC. s. v. intertiare l'origine de ce mot, par laquelle on verra pourquoi mettre en séquestre devint synonyme de reconnaître.

Enterin v. entier.

Enterinance v. entier.

Enterment v. terre.

Enterrai, enterroie fut. et cond. d'entrer I, 244.

Enterrement v. terre.

Enterrer v. terre.

Enterver v. rover.

Enticer v. enticher.

Enticher, enticer, enticier, entechier R. d. l. V. 25, exciter, susciter, suggérer, pousser à; de l'anglo-saxon *stician, stican,* piquer, poindre, stimuler; ahal. *stehhan, stecchan,* ib. C'est à la même racine que se rapporte notre *enticher,* en parlant d'un fruit qui commence à se gâter, allm. *anstecken.* Il ne faut pas confondre *enticher* avec *entechier.* s. v. taiche.

Enticier v. enticher.

Entier, antier, entir, à la rime, intègre, irréprochable, sincère; de *integer;* adv. **entierement, anterement** I, 48. 345, intègrement, entièrement; de là **enterin,** comme entier; adv. **enterinement,** entièrement, parfaitement; **enteriner,** accomplir, exécuter, achever, cautionner; mot qui s'est conservé au palais; d'où **enterinance,** caution, sûreté.

Entierement v. entier.

Entierer v. terre.

Entîr v. entier.

Entocher, entochier v. tocher.

Entoier v. toie.

Entor, entour v. tor I et II, 290. 353.

Entornèrent (s') II, 38, lis. s'en tornèrent v. tor I.

Entort v. tort II.

Entosche v. toxiche.

Entoscher v. toxiche.

Entracoler v. col.

Entrafier v. foit.

Entraherdre v. aherdre.

Entraidier v. ajude.

Entraire v. traire.

Entrait v. traire.

Entraiter, entraitier v. traiter.

Entraler v. aler.

Entramer v. amer.

Entrant v. entrer.

Entraprocier v. proche.

Entrasalir v. saillir

Entrasseurer v. segur.

Entratirer v. tirer.

Entre, antre II, 352. 3, conjointement, ensemble, à la fois; *inter;* comp. **entremi,** au milieu de; cfr. parmi; **entre ci que, entre si que, entresque, antresque** II, 372 et suiv.; **antre ci à** I, 235, d'ici à; **entrues** adv. II, 289; **entruesque, entreusque** conj. II. 382.

Entreamer v. amer.

Entreassembler v. sembler.

Entrebaisier v. baisier.

Entreconsentir v. sens.

Entrecontrer v. contre.

Entrecorre v. corre.

Entredailler, entredaillier v. dail.

Entredire v. dire.

Entredit v. dire.

Entredoner v. doner.

Entreduire v. duire.

Entree v. entrer.

Entrefaillir v. faillir.

Entreferir v. ferir.

entormienuit – le temps avant l'aube. Fallo
entouscher = toucher – empoisonner (toxicum). Fl. et
entesser Helusine, p. 339 (von tendre) – schwingen, zucken.
entoiser. ib. p. 365

entoir od. antour ; adv. autour. F.

ensus od. ansus - adv. à l'écart, de côté, au dess. d'entregiet - d'adresse. Fabian

entrelaisser - oublier, interrompre. Floire et Bl.

entremis - entremêlé ; littér. mis entre, parmi. ib, dif. Tom. gibt eine ganz andere Abl. als entremi, meint Burgus zu vergl.

entrepris. (littér. pris entre) - embarrassé. ib. à sous ...

entreset - à l'instant. ib.

envaie. attaque. ib. à Rom. du Renart 2630

envier - inviter (l. invitare) ; il signifient aussi ; mettre un enjeu plus considérable enchérir sur (l. invidere). ib. ...

environ - tout autour. ib.

enviz (à inviz) - ib. à contrecoeur (lat. ad invitum).

entretenement, entretien, commerce. Hept.

Entrelachier v. lac.
Entrelaissier v. laissier.
Entreluire, entreluisir v. luire.
Entremeller v. mesler.
Entrement v. entrer.
Entremente II, 283.
Entrementiers II, 283.
Entremetre, entremestre v. metre.
Entremi v. entre.
Entreocire v. occire.
Entreoil v. oil.
Entreorgiller v. orguel.
Entreoscher v. oscher.
Entreovrir v. aovrir.
Entrepooir v. pooir.
Entreprendre v. prendre.
Entreprinse v. prendre.
Entreprise v. prendre.
Entrer I, 60. 179, entrer, commencer; *intrare;* inf. empl. subst. entrée, commencement; part. prés. empl. subst. **entrant** I, 342, entrée; ingrédient, ce qui entre dans la préparation d'une médecine; — de là **entree** I, 48, entrée, action d'entrer, commencement; prov. intrada, ital. entrata; **entrement** II, 49, action d'entrer, entrée, amenage, arrivage; comp. **rentrer**, rentrer, recommencer; **rentrement** I, 257 même signification que le simple.
Entresait, entressait II, 288. 289.
Entreseit, entreset II, 288. 289.
Entresque v. entre et II, 372.
Entretant v. tant et II, 325.
Entretenir v. tenir.
Entretolir v. tolir.
Entretrover v. trover.
Entreus que v. entre et II, 382.
Entrevenir v. venir.
Entreveoir v. veoir.
Entrues, entruesque v. entre et II, 289. 382.
Entur v. tor I, et II, 290. 353.
Enui, enuier v. anoi.
Enuingndre v. oindre.
Enuint v. oindre.
Enuius v. anoi.
Enur, enurer v. honor.
Envaer v. voie.
Envaïe v. envaïr.
Envaïr II, 281, assaillir, attaquer, charger, entamer; notre *envahir;* subst. **envaïe**, attaque, choc, assaut; prov. envazir; envaïda. Du latin *invadere*, avec syncope de *d*, et, dans la langue moderne, intercalation de *h*.
Envei v. voie.
Enveier v. voie.
Enveillir v. viel.
Enveise, enveisement v. vice.
Enveiser v. vice.
Enveisie, enveisiet v. vice.
Enveisure v. vice.
Envelimer v. venim.
Envenimer v. venim.
Envermeillir v. verm.
Envermillir v. verm.
Envers v. verser.
Envers prép. v. vers.
Enverser v. verser.
Enviaille v. voie.
Envial v. voie.
Enviaus v. voie.
Envie I, 107. II, 387, envie, désir; de *invidia;* **envios**, envieux, désireux, jaloux; *invidiosus;* **envier** I, 304, envier, désirer; *invidere*. Notre locution adverbiale *à l'envi* s'écrivait autrefois *à l'envie*, à l'envie de qqn.; on en a retranché l'*e* final après le XVIe siècle.
Enviellir v. viel.
Envier v. envie.
Enviers v. vers et verser.
Enviesier v. vice.
Envilanir v. vile.
Envillenir v. vile.
Envios v. envie.
Environ v. II, 290 et virer.
Environner v. virer.
Envirun v. II, 290 et virer.
Enviruner v. virer.

Envis, envis, à envis II, 289.
Envoi v. voie.
Envoier v. voie.
Envoisement v. vice.
Envoiser, envoiserie v. vice.
Envoiseure, envoisure v. vice.
Envoisie v. vice.
Enveloper v. envoluper.
Envoler v. voler.
Envoluper II, 85. Ch. d. R. p. 17, **envoleper** I, 407, envelopper, couvrir; **desvoleper**, ôter l'enveloppe, découvrir, débarrasser; comp de ***voluper, voleper;*** prov. envolopar, volopar, revolopir Rayn. L. R. On a dérivé ***voluper*** de ***volvere, volutare;*** mais ni l'un ni l'autre de ces verbes ne convient pour la forme. Je ne connais qu'un seul mot latin qui, pour la forme, puisse servir de racine, c'est ***volup, volupe,*** et il s'agirait de prouver que l'idée primitive de ***voluper*** a été celle de commodité, de confort, d'où se tenir chaudement.
Enyvrer v. ivre.
Ens, avant v. ans.
Ens, dans v. ens.
Eo Serm. je, v. I, 123.
Epars v. esparcir.
Er v. hier et II, 269.
Erbe v. herbe.
Erboie v. herbe
Erbu v. herbe.
Ereiner, éreinter; de ***ren*** Le *t* de la forme actuelle est intercalaire.
Eriçon v. heriçon.
Erier, eriere v. rier.
Eriter v. hoir.
Eritet v. hoir.
Erme v. herme.
Ermenie v ermine.
Ermin v. ermine.
Ermine, hermine II, 25, hermine; de ***armenius,*** parce que la peau de cet animal, qui habite le nord de l'Asie, était tirée de l'Arménie. **Ermenie**, en langue d'oïl.
Ermite v. herme.
Ermoise I, 55, armoise, appelée vulgairement herbe de la St. Jean: corruption de ***artemisia,*** prov. artemezia, arsemisa, ital. artemisia: de là **ermoisié**, V. s. l. M., préparé avec de l'armoise.
Errammment v. erre.
Erranment v. erre.
Errant v. erre.
Erraument v. erre.
Erre, eire I, 306. II, 212. 368, voyage, chemin, marche, tout ce qui est nécessaire pour un voyage; dessein, projet, entreprise; **errer, eirer, eirrer** I, 154. 172. 196. II, 93; **esrer** I, 303, marcher, voyager, agir, se conduire; d'où **errement**, voyage, conduite, ordre, manière; comp. **meserrer**, mal agir, se conduire mal; adv. **errant, erranment, errammment, erraument, erroment** I, 146. 226. II, 211, incontinent, sur-le-champ. Dans la vie de St. Léger, on trouve ***edrar*** (Strop. 12 edrat, que M. E. Du Méril prend pour erat, avec *d* intercalaire!), qui nous reporte au latin ***iter, iterare***, ainsi que l'avait déjà pensé Ménage, et non pas de errare. En suivant cette dérivation, on traduira chevalier, juif ***errant,*** par chevalier, juif marchant, voyageant, ce qui est plus plausible et plus en accord avec l'idée qu'on attribuait à ces expressions, que si l'on songeait à allant çà et là, à l'aventure.
Errement v. erre
Errer v. erre.
Erroment v. erre.
Error, errur I, 255. 265, erreur, faute, trouble, peine; ***error.***
Erseir v. hier et II, 269.
Ersoir v. hier et II, 269.
Es adv. II, 287.
Es de ipse, v. eis.
Es, en les v. el.
Es, eiz I, 191 M. d. F. fal p 245.

[redacted]

envoiseux – voluptueux. F.

erche – herse (auf. Fallgitter.) F. cf. Roquefort: erce.
Herche, Cuchon erklärt es falsch.

erraument – promptement. Cor. le barbe. (auf. estaument).

envoier. (Floire et Bl.) mettre, sous entendre son épée; assez insolit au XIII siècle, le lat. mittere l'explique, car Dénège disait déjà „manus ad arma mittere".

errament – promptement, avec impétuosité. Fl. et Bl. cf.

errer cf. du Méril à Burguy; Burguy lügt oder du Méril hat wirklich [illegible] einmal edrat v. errare abgeleitet.

error. ib. chagrin, incertitude.

ersoit st. iersoir ib. – hier, littér. hier, soir; noch im Pontoise Normand erset.

erre. venir grant erre in gestreckten Galopp herankommen Kalusine. 18. ib. 33. schnell wohin stürzen, laufen.

ergots (ergo) formules de l'argumentation scolastique, plein d'. Bon. des

errené, éreinté, Bon. des P.

éparé, temps éparé, temps sérein, clair, Normand

s'éparer (s'esparer, Rabel. spararsi, ital.), s'éclaircir, Sain

s'esbruent [illegible] Enide. von esbruire [illegible]
li chien après le cerf s'ebruent [illegible]

esbanir - jouer, s'amuser. Floire et Bl.
esbanoier - se réjouir, se divertir. ib.
escailbotter = éclabousser. 1512 J. du Breul -
escloupet, petit sabot, patois toulousain
esclop, ou éclot " " " bis Bonav. des Periers

esbaudir, Rabelais I., Esb. avait au moyen âge deux sens bien distincts
celui de réjouir et celui d'éveiller. Il a encore cette double acception
en patois saintongeois

esclot, sandale ou socque de moine. Rabel.

abeille; pour *eps*, de *apis* ou *apes*; cfr. es de ipsum; dim. **ewette** Ben. v. 335, où le *p* syncopé dans *es*, reparaît sous la forme *v*, *w*, normand *avette*. La forme moderne *abeille* vient directement du latin *apicula*. **Achier**, ruche, apier; de *apiarium*.

Esbahiement v. baïf.

Esbahir, esbaïr v. baïf.

Esbaldir v. bald.

Esbalsi II, 281, lis. esbahi.

Esbancier v. bande.

Esbancis v. bande.

Esbanier v. bande.

Esbanir v. ban.

Esbancier, esbancïier v. bande.

Esbancis v. bande.

Esbatant v. batre.

Esbatement v. batre.

Esbatre v. batre.

Esbaudir v. bald.

Esbaudré v. baldret.

Esbloir II, 338, éblouir; selon M. Grandgagnage, et avec raison, de l'allemand: ahal. *blôdi, plôdi*, hebes, infirmus, timidus; ancien norois *blaudhr*; vb. *plôdan* (transitif), debilitare, infirmare, goth. *gaplauthian*, forme qui explique le prov. (es, em) blauzir. Cfr. l'allemand moderne blödsichtig, oculis hebes.

Esboeler v. boel.

Esboilir v. bolir.

Esboule v. boule.

Esboulir v. bolir.

Esbrander v. brant.

Esbraoner v. braon.

Esbraser v. brase.

Esbuiller v. boel.

Escachier v. catir.

Escafant, eschafaut II, 25, échafaud. La forme primitive de ce mot a été **escadafalt** (DC. s. v. escadafault), italien catafalco, prov. cadafalc. *Escafaut* est une forme hybride, composée de *cata*, *cada* et de *falco*, *falc*. Le *c* final s'est permuté en *t* dans la langue d'oïl. *Cata* dérive de *catar*, voir, de *captare*, épier, (Rayn. Lex. R. III, 416), verbe que la langue d'oïl n'a pas admis, à ce qu'il semble; *falc* est l'ahal. *palko, palko*, poutre. Le *p* a passé au *ph*, puis au *f*. *Escafaut* signifie donc proprement poutre d'où l'on voit. Nous n'aurions pas eu besoin d'emprunter notre *catafalque* à l'italien *catafalco*, qui n'a pas d'autre signification que *escafaut*.

Escaile v. escale.

Escailiere v. escale.

Escale, escaile, écaille; dim. **escalete**. Nous avons conservé les deux formes *écale* et *écaille*, dans un sens différent. *Escale* dérive de l'allemand *schale*, tout ce qui est en lames; ahal. *scala*, tegimen, gluma, testa, concha, etc. Le gothique *skalja* se trouve avec la signification tuile; mais M. Diefenbach, G. W. II, 233, prétend que ce n'était pas la seule. **Escaile** signifiait encore ardoise; **escailliere**, ardoisière. Cfr. le hollandais *schalie*, ardoise.

Escalete v. escale.

Escalguaite v. eschargaite.

Escame, escamel, eschame, eschamel II, 342, escabelle, petit banc de bois; de *scamellum*. *Escabeau, escabelle*, vient de scabellum. Cfr. M. Grandgagnage, Dict. wal. s. v. *hamai*.

Escamel v. escame.

Escamp, escampee v. champ.

Escamper v. champ.

Escance v. chaor.

Escancer v. eschancer.

Escançon v. eschancer.

Escandele v. scandele.

Escandelisier v. scandele.

Escandle v. scandele.

Escandre v. scandele.

Escanle v. scandele.

Escap, escapement v. eschaper.

Escaper v. eschaper.

Escapin v. escarpin.

Escar v. escharnir.

Escarir v. eschele.

Escarlate. Dans l'ancienne langue, ce mot désignait une étoffe et non une couleur. Il y avait des escarlates blanches, sanguines, vermeilles, etc. V. R. d. l. V. p. 169, note 2 et Ben. III, p. 801 s. v. escarlate. *Escarlate* dérive, dit-on, du persan *scarlat;* turc *iskerlet.*

Escarn v. escharnir.

Escarnir v. escharnir.

Escarnissement v. escharnir.

Escarpin, escapin, eschapin, espèce de soulier, escarpin, pantoufle. Dérivés dont le simple se trouve dans l'italien *scarpa,* soulier (à talon pointu). Nos mots *escarpe, escarper* paraissent être de la même famille; italien *scarpa.* Quelle est l'origine de ces mots? L'ancien norois *skarpr,* ahal. *scarf,* aujourd'hui *scharf?* V. Schwenk D. W. s. v. *scharf.*

Escars v. eschars.

Escarteler v. quart.

Escarter, écarter; de *carta* (charta), comme le dit Nicot, mot d'abord employé au jeu de cartes, puis par métaphore dans le sens général de mettre de côté. Les cartes remontent au moins au XIVe siècle.

Escauchier v. enchalcer.

Escaveler v. chevel.

Escavi, eschevi I, 216, svelte (de corps). élancé, dégagé; de l'ahal. *scafjan,* former, ordonner. Il faut sous-entendre bien, comme on disait formé pour bien formé v. former, molé pour bien molé, p. ex.: Aubris fu biaus, eschevis e moles (G. I L. I, 85). *Eschewid,* Ch. d. R. str. 279, que M. F. Michel ne comprend pas, est notre mot. Prov. escafit, mal traduit par Raynouard L. R. III, 143.

Escercher v. cercher.

Escerpe v. escharpe.

I. **Eschac, eschec, eskiec** Fl. et Bl. v. 131, s. s. et p. r. **eschas, esches, eskies,** butin; de l'ahal. *schâh,* butin.

II. **Eschac, eschec, eskiec,** s. s. et p. r. **eschas, esches, eskies,** jeu des échecs. On dérive *eschac* du persan *schach,* roi, parce que le roi est la pièce principale. De *eschac,* on forma **eschakier, eschequier, eskiekier** R. d. l. V. 77, etc., échiquier; nom par lequel on désignait aussi une cour de justice de la Normandie et de l'Angleterre, ainsi que le trésor royal (Q. L. d. R. p. 238); — **eschaquer, echequer, eschekier,** répartir également; — **eschaquete, eskiekete,** etc., notre *échiqueté.* V. DC. scacci, scacarium; et cfr. M. Sachs, Beiträge zur Sprach- und Alterthumsforschung, 1ste Liefer., S. 98.

Eschacer, eschacier v. chacer.

Eschafaut v. escafaut.

Eschakier v. eschac II.

Eschalcirer v. enchalcer, vers la fin.

Eschame, eschamel v. escame.

Eschampe, eschampee, même signification que escamp, escampee.

Eschamper, fuir en toute hâte v. champ.

Eschancer, escancer, verser à boire; **eschançon, escançon,** échanson; de l'ahal. *scenhan, scancjan,* anglo-saxon *scencan,* aujourd'hui *schenken,* verser à boire, donner; substantif *scenho, scencho, scancjo,* lmâ. scancio. *Chinquer,* boire beaucoup, boire à la santé, dérive également de *schenken.*

Eschançon v. eschancer.

Eschandele v. scandele.

Eschandre v. scandele.

Eschanteler v. chantel.

Eschap, eschapement v. eschaper.

Eschaper I, 175. 181. II, 151, etc., **escaper** I, 83. 137. 171, **exaper** I, 341, échapper, se sauver; *ne pas eschaper pied* I, 300, phrase qui signifie ne pas échapper un seul

[redacted]

Escildrake (od. scildrake). – titre d'une magistrat bourgeoise et commerciale au Hainaut et à la Flam wallonne. Die flandrische Gerufer hatte einen comte und einen escildrake. F.

escourre. – secouer, déployer. F.

escarni – attrapé, moqué, insulté. litt. sali; de l'isl. skarn, ordure. Flèvre et Bl.

eschec – butin, pillage. ib. à Garin. I. p. 20.

escarbillat, terme populaire, par lequel on entendait un homme non seulement allègre et dispos, mais étourdi, trop vif, remuant jusqu'à en être incommode. Com. des Périers.

escharbotter (Rabelais, le feu) éparpiller; écharbotter le feu, en saintongeois, faire jaillir des étincelles.

esmeut, esmut, excrément (en angl. smut, ordure, d. [illegible]

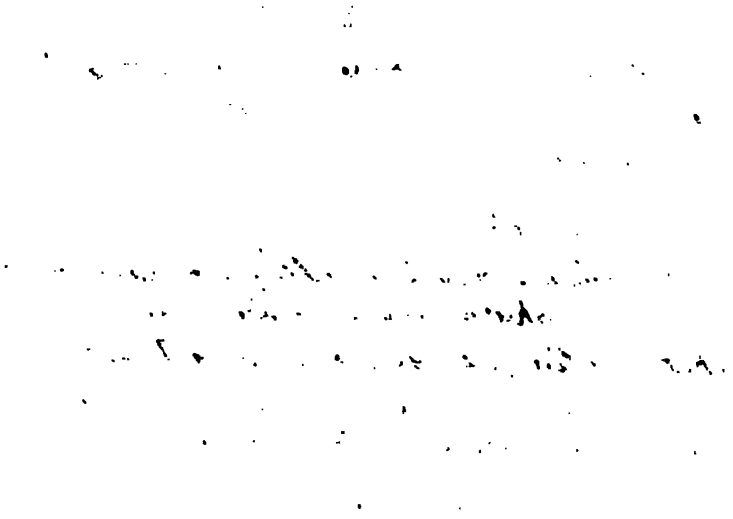

On a souvent dérivé *eschaper* de *eschamper* (v. s. v. champ); mais, comme l'a déjà fait observer M. Grandgagnage (s. v. haper), ce sont deux mots d'origine différente, bien qu'il ne sache pas s'expliquer la racine de *eschaper*. La lettre *m* ne disparaît pas devant le *p*. *Eschaper* dérive du roman *cappa*, manteau, ainsi *excappare*, sortir du manteau, parce qu'il gêne dans la fuite. L'étymologie hybride proposée par M. Diez I, 288. II, 349, *ex* et *champf*, ancien norois *kapp*, combat, n'a aucun fondement. M. Diez a en outre le tort, comme Caseneuve et Ménage, de confondre *eschamper* et *eschaper*. De *eschaper* vient **eschap**, **escap**, échappatoire; **eschapement**, **escapement**, échappement, fuite; moyen d'échapper. T. II, p. 254 on lit **enchapt**, qu'il ne faut pas confondre avec l'italien incappare, tomber dans, de in et cappa; c'est le même *en* que dans enfuir, et l'auteur à considéré *chaper*, de eschaper, comme le radical d'un verbe composé. Il eût mieux valu écrire en chapt.

Eschapin v. escarpin.

Eschaquer v. eschac II.

Eschaquete v. eschac II.

Eschar v. escharnir.

Escharcer v. eschars.

Escharcete v. eschars.

Escharde, écharde v. chardon.

Escharde, brèche; échalas, pieu; vb. **escharder**, diminuer, fendre; dépouiller; de l'ahal. *scarti*, ancien norois *skard*, incisura; ahal. *skertan*, ancien norois *skarda*, faire des brèches, des coupures, diminuer.

Escharder, carder v. chardon.

Escharder, fendre v. escharde.

Eschargaite, **escalguaite**, guet, sentinelle; d'où **eschargaiter**, **eschilguaitier** II, 297, faire le guet, épier; de l'allemand *schaarwacht*, guet que chaque citoyen devait faire à son tour. Nous disons aujourd'hui *échauguette*. Cfr. gaiter pour les variantes de gaite.

Escharie v. eschele.

Escharir v. eschele.

Escharn v. escharnir.

Escharnir, **escarnir**, **eschernir**, **eskernir**, blâmer, railler, se moquer, honnir, mépriser, outrager; **escharn**, **eskarn**, **eschern**, **eskern**, dérision, moquerie, mépris, outrage, honte; de l'ahal. *skernôn*, se moquer; *skërn*, moquerie. Le *n* final de la forme substantive se perdit de fort bonne heure et l'on eut **eschar**, **escar**, **esker** II, 290, que Roquefort confond avec *eschars; à eschar*, en dérision. De là **escharnissement**, **eschernissement**, **eskernissement**, **escarnissement**, raillerie, moquerie, insulte, injure, outrage; **eschernisseor**, **eschernisseur**, *(eschernisseres,)* railleur, moqueur.

Escharnissement v. escharnir.

Escharpe, **escherpe**, **eschierpe**, **escerpe**, écharpe, et poche suspendue au cou, comme le prouve le vers suivant: Puis mist main à l'escharpe, s'en traist le carrenon (Ch. d. S. II, p. 123). Pour retrouver l'origine de ce mot, il faudrait avant tout savoir laquelle de ces deux significations a été la primitive; mais, en tout cas, *escharpe* dérive de l'allemand. Cfr. l'ahal. *scherbe*, poche; anglo-saxon *scearfan*, couper; l'all. mod. *scharben* ou *schärben*, couper. — Voy. Roquefort, s. v. escherpe.

Eschars, **escars**, ménager, économe, chiche, mesquin, avare; *à eschars*, en petite quantité; du lmâ. *scarpsus*, *excarpus*, part. de *excarpere* pour *excerpere* (DC. s. v.), réduire en petit. De là **escharsement**, avec ménage, en épargnant; **escharcete**, économie, épargne, ménage; **escharcer**, diminuer, affaiblir.

Escharsement v. eschars.
Eschas v. eschac.
Eschaucier v. enchalcer.
Eschauder v. chalt.
Eschaufement v. chaufer.
Eschaufer, eschaufier v. chaufer.
Eschaufeté v. chaufer.
Eschausfer v. chaufer.
Esche v. eche.
Eschec v. eschac.
Escheiteur v. sevre.
Eschekier v. eschac II.

I. **Eschele, eschiele**, escadron, bataillon, rang, colonne, corps de troupes. Au lieu de *eschiele* on trouve quelquefois **eschiere**, prov. *esqueira;* et il s'agirait de savoir si ces deux mots sont identiques dans leur origine, c'est-à-dire s'il y a eu changement de *r* en *l* ou de *l* en *r*. Dans le premier cas, *eschiele* i. e. *eschiere* dériverait de l'allemand *scara*, aujourd'hui *schar*, division, corps, dans l'allmâ. aussi rang, ligne; dans le second cas nous aurions la dérivation du latin *scala*. Cependant le verbe qui répond à ce substantif a toujours un *r* radical et cela pourrait faire pencher la balance pour la racine allemande, si l'on n'était en droit d'admettre deux radicaux différents: *eschiele=scala* et *eschiere=scara*, qui fut remplacé par le premier, tandis qu'on conserva le verbe d'origine germanique: **escharir, escarir, escherir**, départir, diviser, partager, séparer, abandonner, ordonner, désigner, enseigner, suggérer; de là l'expression fréquente *od maisnie escharie* I, 287, avec une troupe peu nombreuse (choisie?); **escherie, eskerie**, sort, destinée, condition; de l'ahal. *scarjan, scerjan*, ordonner, partager.

II. **Eschele, eschiele** I, 66, échelle; de *scala*.

Eschelle, eschellette v. eschiele.
Escheoir v. chaor.
Eschequer v. eschac II.
Eschequier v. eschac II.
Eschercher v. cercher.
Escherie v. eschele.
Escherir v. eschele.
Eschern, eschernir v. escharnir.
Eschernissement v. escharnir.
Eschernisseor, eschernisseur v. escharnir.
Escherpe v. escharpe.
Esches v. eschac.
Eschet v. chaor.
Escheveler v. chevel.
Eschevi v. escavi.
Eschevin, eskevin, esquievin, échevin; de l'ahal. *sceffino, sceffen;* ancien saxon *scepeno;* all. mod. *schöffe, schöppe, scheffen;* de *schaffen*, régler, arranger, ordonner. Lmâ. scabinus, scabinius.
Eschewid v. escavi.
Eschi v. eschiver.
Eschiele, escadron v. eschele I.
Eschiele, échelle v. eschele II.
Eschiele, eschelle, eschille, sonnette, clochette; dimin. **eschelette, eschilette**, etc.; de l'ahal. *scella, skella, skilla*, aujourd'hui *schelle*, clochette. Dans le latin du moyen-âge *tintinnabulum* signifiait souvent une espèce d'instrument composé de plusieurs clochettes de divers calibres suspendues en file à une barre de bois ou de fer et donnant des sons différents quand on les frappait l'une après l'autre en cadence. Ce *tintinnabulum* paraît avoir été traduit par *eschelettes*.
Eschiere v. eschele.
Eschierpe v. escharpe.
Eschif, eskip, esquif, embarcation; **eschiper, esquiper**, équiper et s'embarquer; **eschipre, eskipre**, marinier, marin, et non pas esquif, comme le dit M. F. Michel dans ses Glossaires de Trist. et de la Ch. d. R. *Eschif* du goth *skip*, ahal. *skif*,

[redacted]

eschaucer, eschaucir, éteindre, amortir, Vi.

eschief. aubaine, chante (= échoir). Floire et Bl.
eschieu, essieu. Vi.

scef, ancien norois *skip*, vaisseau; ainsi *f* et *p* final, comme dans la langue d'oïl; pour *eschiper* cfr. ancien norois *skipa*, ordinare, constituere; *eschipre* de l'anglo-saxon *sciper*, anc. norois *skipari*, *schiffer*, dans l'allemand moderne.

Eschilguaitier v. eschargaite.

Eschille, eschilette v. eschiele.

Eschine, eschinee I, 274, échine; prov. esquina, esquena, esp. esquena, ital. schiena. On dérive ordinairement *eschine* de *spina*, mais le *p* fait quelque difficulté pour le *ch*; je préfère l'ahal. *skina*, aiguille, pointe, épine. *Spina* a également la signification de épine et échine.

Eschinee v. eschine.

Eschiper v. eschif.

Eschipre v. eschif.

Eschirer, esquirer, escirer, déchirer, écorcher, égratigner; de l'ahal. *skërran*, *scerran*, gratter, etc. De là avec la prép. *de*, le composé **deschirer, desquirer, descirer, desirer** I, 142. 407. II, 38, déchirer, écorcher, faire une plaie.

Eschis v. eschiver.

Eschiu v. eschiver.

Eschiver, eskiver, escheveir I, 225, éviter, fuir, *esquiver*; de l'ahal. *sciuhan*, *skiuhan*, aujourd'hui *scheuen*, fuir, éviter. **Eschiu, eskiu, esqui, eschi** (altération de *eschiu*), poltron, sans coeur, farouche, dur; de l'adj. *scheu*, fuyant par crainte, par répugnance ou par peur. T. II, 321 on lit **eschiwid**, dans la signification primitive du mot eschiver, c'est-à-dire éviter par crainte, craindre, cavere dans le texte latin; mais ici ce verbe se rapporte à la 2e ou à la 4e conj. J'admets le dernier cas: *eschiwre* = *eschiure*, en Normandie, pour *eschiver* des autres dialectes. On trouve en outre **eschis** (en *s* final), dans la signification de banni, exilé, proscrit, chassé, privé, séparé, étranger; et alors il faut le dériver de *excisus*. Enfin, au lieu de cet *eschis*, on a, dans le même sens, **eskui, escu** I, 236, qui ne peuvent guère appartenir à une des deux racines indiquées, si toutefois l'orthographe est exacte; ou bien *ui* est-il un simple renversement de *iu* et *u* représente-t-il une forme normande non-diphthonguée?

Eschiwid v. eschiver.

Eschuser v. encuser.

Eschut v. escolter.

Escient v. scient.

Escientre v. scient.

Escillier v. eissil.

Escintele v. stencele.

Escirer v. eschirer.

Esclairer, esclairier v. clair.

Esclamasse v. clamer.

Esclarcir v. clair.

Esclarcistrat v. clair.

Esclarsir v. clair.

Esclas v. esclier.

Esclat v. esclier.

Esclate R. d. C. d. P. 33, race, famille, rejetons; de l'ahal. *slahta*, ib.

Esclenche, esclenque, gauche; de l'ahal. *slinc*, gauche; holl. *slink*; allem. mod. *link*.

Esclenque v. esclenche.

Esclice, esclicer v. esclier.

Esclier, esclicer II, 241, fendre, rompre, briser, voler en éclats; de l'ahal. *slîsan*, *sleisan* (sclîzan), aujourd'hui schleissen, anglo-saxon *slîtan*, briser, déchirer. De là **esclit, esclice**, éclat, et **esclat (esclaz, esclas)**, ibid.; vb. **esclater**, éclater, voler en éclats.

Escliste v. esclistre.

Esclistre, escliste II, 44, éclair. Ce mot est d'origine allemande; l'ancien norois *glitta*, le suédois *glittra*, l'anglais *glister*, *glitter*, signi-

fient briller. Cfr. Dief. G. W. II, 413. L'ancienne langue se servait aussi de *espart* pour exprimer la même idée. *Eclair* vient de éclairer, exclarare. On trouve dans nos patois: champenois *lumer*, faire des éclairs, de lumen; ancienne principauté de Montbéliard *éluzet*, éclair, de esluisir, ex lucere; Lorraine, *alaude*, éclair.

Esclit v. esclier.

Esclo, trace des pieds, vestige; prov. *esclau*, bruit du pied du cheval, et trace; de l'ahal. *slag*, *slac*, coup, transposé en *scla*, allmâ. *slac*, coup et trace. Cfr. R. d. l. V. p. 208.

Esclore v. clore.

Escoer v. coe.

Escole II, 393, école; *schola* (σχολή, loisir).

Escolre v. escorre.

Escolter, esculter, ascouter, ascuter, escuter, escoter, escouter II, 268. 317. 326, écouter, attendre; de *auscultare*; cfr. Ben. s. v. escutoent et M. d. F. II, 360; de là **escot, escut, eschut, escout**, puis avec *e*, **escoute** I, 293. II, 138, espion, guet; *faire escout*, *estre en escout*, écouter attentivement, épier; *donner escout*, donner audience.

Escomenier, escommenier v. commun.

Escommeniement v. commun.

Escommunion v. commun.

Escommuniement v. commun.

Escondire, escundire I, 117. 237. 292, excuser, disculper, justifier, prétexter des excuses, contester, contredire, refuser, repousser, empêcher, défendre; et avec le pronom *se*; subst. **escondit** II, 29, excuse, justification, échappatoire, refus, opposition. Du lat. m.-à. *excondicere*. V. des détails Rayn. Lex. R. III, 152 s. v. escondire.

Escondit v. escondire.

Escondre v. esconser.

Escons v. esconser.

Esconser, escunser I, 88, cacher, se cacher; *soleil esconsant*, soleil couchant; part. pas. **esconsé**, et **escons**, à la rime; de *absconsus*, avec syncope du *b* et puis permutation de l'*a* en *e*; ital. ascondere. De même qu'en prov., on trouve à la fin du XIIIe siècle la forme **escondre**, qui dérive de l'infinitif latin; esp., port. esconder. T. I, 235 *esconser* dans le sens de *aombrer*, v. s. v. Comp. **resconser, rescunser** II, 297, cacher, se cacher, se retirer; *soleil resconsé*, soleil couché. Quant à la forme **sconser** II, 44, ce n'est que esconser avec aphérèse de la voyelle *e*.

Escopir, escupir, cracher; prov. escopir, escupir; port., esp. escupir. Raynouard dérive *escopir* de spuere, mais cette étymologie est absurde quant à la forme; il aurait fallu, au moins, admettre *exspuere* = ecspuere, d'où, avec renversement, on aurait pu obtenir *escupere*; mais une pareille transformation est contre les usages de la langue d'oïl et du prov., l'espagnol seul la connaît. Ce mot *scupir* (Rayn. L. R III, 155) est très-répandu; il s'est conservé dans le wallon *scuipa*, dans le valaque *scuipire*; le patois de Montbéliard a *cuper* (prononcez *c* pour ainsi dire *tiu*, en tirant le *t* vers le *q*), sbst. *cupet*, *cuperet*, crachat; le gallois *côp*, *cuip* signifie écume (de la bouche), etc., v. Dief. G. W. II, 296; de sorte qu'on a le droit de chercher une origine particulière à *scupir*, *cupir*, qui se trouve sans doute dans le celtique.

Escorce, escorche II, 241, écorce; prov. escorsa; de *cortex*, avec influence du verbe suivant pour le *es*; vb. **escorcer, escorchier, escourchier** II, 229, écorcer, et écorcher; de *excorticare*. Caseneuve dér. escorce

escundist
~~[illegible]~~ (li Réïs nel escundist mie) - s'excusa - Marie de Fr.

escorloja - vacilla, Wace:
Mais li colp ultre escorloja.

escofion: on dit escoffion dans les campagnes pour coiffe, bonnet de femme; scofion. Heptam. Ren.

esclaffer, s'— de rire, Rabelais, éclater de rire (esclafar, en provençal)

esclo, esclot, esclos, escloz. (Limousin, Rabelais.) sabot.

esconsa cf Ducange absconsia
esconse. lanterne, ib

es courder, assentir, concedere Vi. s. accortire Dnc. f. accorder

de *scortum*, cuir, *scorteus*, *scortea*, de cuir; en effet la peau et l'écorce sont regardées comme semblables, ainsi que le prouve le verbe; néanmoins je préfère la dér. de *cortex*, parce que les langues romanes offrent encore d'autres formes de cette famille: ital. corteccia, esp. corteza, port. cortiça, qui ne peuvent venir que de l'adject. corticeus, corticea. V. Mén. s. v. écorcher.

Escorcer v. escorce.

Escorche v. escorce.

Escorchier, écorcher v. escorce.

Escorchier, écourter v. cort adj.

Escorcier, écourter v. cort adj.

Escornofle. On lit dans Ben. v. 15362: Cuit m'a li reis del *escornofle*, servi m'a d'estrange gastel. Ce mot que M. Fr. Michel ne sait s'expliquer, me semble fabriqué d'abord pour rimer avec *sofle*, qui se trouve au vers précédent, et ensuite pour maintenir la comparaison avec gastel. *Escornofle* a son radical dans *escorner*, humilier, outrager, honnir, couvrir de honte, c'est-à-dire proprement enlever les cornes à quelqu'un; de *cornu*. Cfr. de la même source écornifler.

Escorre, **escurre**, **escoure**, **escolre** II, 151 et suiv.; *escorre la proie* II, 152, note; **escosse**, **escousse**, ébranlement, secousse *(excussus)*, *excussa*; comp. **rescorre**, **rescurre**, **rescoure**, **rescoure**, **rescolre** II, 151 et suiv.; **rescosse**, **rescusse**, **rescousse**, action de délivrer, de secourir, secours. Sur *escouer* et *secouer* (succutere) v. II, 154.

Escors, **escorz** v. cort adj.

Escosse v. escorre.

Escot, espion v. escolter.

Escot II, 196, écot; lmâ. *scotum*, a d'abord signifié taxe, cens, redevance; DC. s. v. scot, et cfr. Ruteb. I, 448; vb. **escoter**, payer l'écot, être victime. De l'allemand: ancien frison *skot*, suédois *skott*, anglais *scot*, all. mod. *schoss*, impôt. La racine de l'homonyme *écot* signifiant éclat de bois qui reste sur une branche mal coupée, est aussi allemande: ahal. *scus*.

Escote, écoute, corde attachée au coin inférieur de la voile; du suédois *skot*, ib., all. mod. *schote*, anglais *sheat*, *sheet*.

Escoter v. escot.

Escouer, secouer v. escorre.

Escouer, écourter v. coe.

Escourchier v. escorce.

Escourcier v. cort adj.

Escoure v. escorre.

Escousse v. escorre

Escout, **escoute** v. escolter.

Escouter v. escolter.

Escrafe v. escraper.

Escran, écran; de l'ahal. *scranna*, banc, selon les uns; de *schragen*, tréteau à pieds croisés, selon d'autres. M. Chevalet fait venir escran de *skirm*, tout ce qui protége, garantit, mais il ne dit pas comment cela est possible.

Escraper, enlever en râclant; du néerlandais *schrapen*, ib., allmâ. *schrafen*. De la même racine vient **escrafe**, **escrefe**, nageoire, encore sans *e* préposé dans les M. s. J., **scrafe** II, 114.

Escraser, écraser; de l'ancien norois *krassa*, briser, broyer.

Escraventer v. crever.

Escraveure v. crever.

Escrefe v. escraper.

Escregne v. escrin.

Escremie v. escremir.

Escremir, **eskermir** I, 387, escrimer, faire des armes, se battre, se défendre; **escremie**, **eskermie**, fait d'armes, jeu de l'épée, joute: de l'ahal. *scirm*, *skirm*, *skerm*, bouclier, protection; *skirman*, allmâ.

schirmen, escrimer, combattre. Nos mots *escrime*, *escrimer* sont de cette source.

Escreture v. escrire.

Escreventer v. crever.

Escrevisse, écrevisse, et sorte d'armure, cuirasse faite en façon d'écailles; de l'ahal. *krebiz*, aujourd'hui *krebs*, écrevisse.

Escriegne v. escrin.

Escrienne v. escrin.

Escrier v. crier.

Escrignet v. escrin.

Escrin Q. L d. R. 22, coffre, cassette, écrin; dimin. **escrinet**, **escrignet**, de *scrinium*. Au même scrinium, par le moyen de *screuna*, chambre du bas étage, qui se trouve dans la loi Salique, on rapporte **escregne**, **escrienne**, **escriegne**, petite maison, lieu où s'assemblent les femmes pour la veillée. Dans les derniers temps, on a élevé des doutes sur cette étymologie, sans toutefois la renverser par des raisons déterminantes.

Escrinet v. escrin.

Escripture v. escrire.

Escrire, **escrivre** II, 155, écrire, inscrire, graver; **escrit** I, 196. 316, écrit, ordonnance: *scriptum*; **escriture**, **escreture**, **escripture** I, 187. 251, écriture, écrit; Ecriture sainte; comp. **descrire**, **descrivre** II, 155, décrire, raconter, faire l'histoire de, *describere*; **soscrire**, souscrire; *subscribere*.

Escriture v. escrire.

Escrivre v. escrire.

Escrois v. croissir.

Escroistre v. croistre.

Escroler v. roe.

Escu v. eschiver.

Escueil, **escueillir** v. cueillir.

Escuel v. cueillir.

Escuele II, 297, écuelle; de *scutella*; prov. escudela, ital. scodella.

Escuier v. escut.

Esculter v. escolter.

Escume, écume: de l'ahal. *scûm*, anglais *scum*, suédois *skumm*, bas-saxon *schuum*, etc.; de là **escumer**, écumer. Voy. DC. les mots sous Escumator.

Escumengement v. commun.

Escumenier v. commun.

Escumer v. escume.

Escuminier v. commun.

Escunbrier v. comble.

Escundire v. escondire.

Escunser v. esconser.

Escupir v. escopir.

Escurel, **escureil**, **escuriel**, **escurol**, **escuroil**, s. s. et p. r. **escureus**, **escuros**, **escurous**, écureuil; *mantel d'escurel*, manteau fourré ou garni de peaux d'écureuil; — de *sciurus*, diminutif *sciurulus*.

Escureil v. escurel.

Escurer v. cure.

Escureus v. escurel.

Escurie, écurie; de l'ahal. *scûra*, allmâ. *schiure*, allmod. *scheuer*, lmâ. scuria.

Escuriel v. escurel.

Escuroil, **escurol** v. escurel.

Escuros v. escurel.

Escurous v. escurel.

Escurre v. escorre.

Escus v. encuser.

Escuser v. encuser.

Escusson v. escut.

Escut, espion v. escolter.

Escut, s. s. et p. r. **escuz**, **escus** I, 83. 97, bouclier; au figuré combattant; de *scutum*; *escu de quartier* I, 182, écu posé sur le côté; de là **escuier**, **esquier** I, 325. II, 328. 343, écuyer, titre que les jeunes gens prenaient à l'âge de quatorze ans, et qui leur accordait le port de l'épée (v. Roq. s. v.); **escusson**, écusson pour les armoiries.

Escuter v. escolter.

Escuz v. escut.

esguareit. part. p. – égaré, qui n'a point de guide. Fallot.

eslacier – élancer, se lancer. f.

escleicier – échapper, éviter.

espiel, espies, espiez(x), espiels – épieu. f.

espir, espirit, espiriz, espirt – Fallot.

esgardé – pesé, en égard, considéré. Floire et Bl.

esgarez – attristé, troublé; litt. opprimé. ib.

eslegier – payer, compenser; litt. choisir. ib.

eslongier – différer (prov. alonjar) – ib.

Esdemetre v. metre.
Esdevenir v. venir.
Esdire v. dire.
Esdit part. de esdire.
Esdresser v. drescer.
Esduire v. duire.
Esement v. eis et II, 277.
Esficher v. ficher.
Esfoldre v. foldre.
Esforbir v. forbir.
Esforcement v. fort.
Esforcer v. fort.
Esforchier v. fort.
Esforcier, esforcis v. fort.
Esfors, esfort v. fort.
Esfors v. fort.
Esfraindre v. fraindre.
Esfreer v. froior.
Esfrei, esfreier v. froior.
Esfreissement v. froior.
Esfreur v. froior.
Esfroi, esfroier v. froior.
Esfundrer v. fond.
Esgaiement v. gai.
Esgaier v. gai.
Esgard, esgarde, esgardement v. garder.
Esgardeor v. garder.
Esgarder, esgardeir v. garder.
Esgarderes v. garder.
Esgarer v. garer.
Esgart v. garder.
Esgoïr v. joïr.
Esgouter v. gote
Esgrafer v. grafe.
Esgrafigner v. grafe.
Esgrugnier v. esgrumer.
Esgrumer, esgruner, esgrugnier, esgrunier, réduire en fragments, rompre par petits morceaux, enlever un morceau, réduire en poudre; du holl. *kruime*, allmod. *krume*, bas-saxon *kröme*, anglo-saxon *cruma*, petit morceau produit par broyement.
Esgruner, esgrunier v. esgrumer.
Esguarder v. garder.
Esguarer v. garer.
Eshalcer, eshalcier v. halt.
Eshaucer, eshaucier v. halt.
Esinent *(est)* I, 48, est resté non rempli, non accompli, non acquitté, pendant. *Esinent* est un mot rare, qui tient à *sinere*, si toutefois j'en ai bien saisi la signification.
Esjoïance v. joïr.
Esjoie subj. de esjoïr.
Esjoïr v. joïr.
Eskar v. escharnir.
Eskerie v. eschele.
Eskermie v. escremir.
Eskermir v. escremir.
Eskern, eskernir v. escharnir.
Eskernissement v. escharnir.
Eskevin v. eschevin.
Eskiec v. eschac.
Eskiekete v. eschac II.
Eskiekier v. eschac II.
Eskies v. eschac.
Eskip v. eschif.
Eskipre v. eschif.
Eskiu v. eschiver.
Eskiver v. eschiver.
Eskui v. eschiver.
Eslais subst. v. laier.
Eslaisser v. laier.
Eslection v. lire.
Eslecement v. liet.
Eslecchier v. liet.
Eslecier v. liet.
Esleger, eslegier v. esligier.
Eleicier v. liet.
Esleire v. lire.
Esleit v. lire.
Eslene part. de esleire.
Eles subst. v. laier.
Eslesser v. laier.
Eslever v. lever.
Eslider, glisser, affleurer; de l'anglo-saxon *slidan*, ib.
Eliecer v. liet.
Esliier v. lier.
Esliger v. esligier.
Esligier, eslegier, esliger, esleger II, 57. Ben. I, 1462. Fl. et Bl. 1294, compenser, payer. La forme de ce mot

repousse toute liaison avec lier, et le sens même ne permettrait pas de l'y réunir; il faudrait admettre l'idée d'engagement, et de là on ne saurait passer à compenser. On pourrait songer à *legier*, *ligier*, mais ici encore le sens ne concorde pas avec notre verbe. *Eslegier* a son origine dans la famille du goth. *ligan*, ahal. *liggan*, *leggen*, etc.; je prends pour point de départ la signification fixer, établir, qui se retrouve entre autres dans l'ancien frison *laga*, et, à tous égards, on y peut rapporter l'idée exprimée par notre mot. Pour la forme, il n'y a aucune difficulté.

Eslire v. lire.

Eslit v. lire.

Esliture v. lire.

Eslocher v. locher.

Eslocier v. locher.

Esmaer v. esmaier.

Esmai v. esmaier.

Esmaiable v. esmaier.

Esmaiance v. esmaier.

Esmaiement v. esmaier.

Esmaier, esmoier, esmaer II, 248. 327. 337, faire perdre courage, inquiéter, émouvoir, troubler, épouvanter; se troubler, être en peine, en inquiétude; subst. **esmai, esmei, esmoi** II, 312. 337, notre *émoi*, le seul mot de cette famille qui nous est resté; **esmaiance**, émoi, frayeur; **esmaiement**, émoi, frayeur; **esmaiable**, propre à faire perdre le courage, qui n'est pas de nature à *s'esmaier*. Mot hybride, de *es* privatif latin et du goth. *magan*, δύναμαι, ἰσχύειν — subst. *mahts*, δύναμις, ἰσχύς, κράτος.

Esmail v. esmal.

Esmal, esmail, s. s. et p. r. **esmaus**, émail; de l'ahal. *smaltjan*, *smelzan*, anglo-saxon *smeltan*, allmod. *schmelzen*, fondre; lmâ. *smaltum*, *esmalctus*, encaustum, *liquati* coloratique metalli pigmentum. La langue d'oïl a apocopé le *t* final; italien *smalto*, espagnol et portugais *esmalte*, provençal *esmaut*.

Esmance v. aesmer.

Esmarir, esmarrir v. marir.

Esmaus v esmal.

Esme, casque v. healme.

Esme, estimation v. aesmer.

Esmee v. aesmer.

Esmei v. esmaier.

Esmer v. aesmer.

Esmeralde, esmeraude, émeraude; de *smaragdus*, avec changement de *g* en *l*, comme le prouvent les formes *maragde*, *maracda*, du provençal, *esmeracda* de l'ancien espagnol.

Esmeraude v. esmeralde.

Esmerer v. mer I.

Esmerillon, émérillon, oiseau de proie; dérivé par renforcement de *merŭlus*, *merŭla*. L'ahal. *smirl*, l'allmod. *schmerl*, *schmirl*, *merl*, *mirle*, émérillon, ont la même origine; mais *esmerillon* ne dérive pas de là, comme on l'a avancé.

Esmerveiller v. merveille.

Esmervillement v. merveille.

Esmerviller v. merveille.

Esmier v. mie.

Esmoi, esmoier v. esmaier.

Esmonder v. monde I.

Esmovement v. movoir.

Esmovoir v. movoir.

Esneke, esneque, sorte de navire; de l'anc. norois *sneckia*, ahal. *snaga*; allmâ. *snecke*, ib.; selon M Grimm III, 437 affilié à *schnecke*, limax, concha. Cfr. Schwenk D. W. s. v. schnake, DC. s. v. naca.

Esneque v. esneke.

Esnuer v. nud.

Espoigne v. soin.

Espace II, 205, espace, intervalle: *spatium*.

Espaenter, espoenter I, 373. II, 174.

[illegible] – effroi, [illegible]

esmarrir. – se fâcher. Floire et Bl.

esmaus – sorte de pierre précieuse émaillée de différ[illegible] couleurs, comme le Smatto des Italiens. ibid.

esmer – juger, apprécier

esmeré, gemmivigt. (cf. ormier, ormer – s. aurum merum [illegible]

esmerer – épurer. Guiot de Prov. 2510. – affiné. Floire et Bl.

espandant (à) – à profusion. Floire et Bl.

espandre (σπένδειν) –

espanir – développer; litt. épanouir

Ch. d. R. str. 123, épouvanter, effrayer; de *expavens*, de *expavere*. Notre forme actuelle a un *v* intercalaire: *espoventer*, *espouvanter*. Quant à *espoenter*, il s'est formé par l'affaiblissement du *v* primitif en *u*: *espauenter*, *espoenter*. De là **espoentement** II, 37, **espoenteison**, crainte, épouvante; **espoentaule** I, 126, qui cause de l'épouvante, effroyable; **espoentus**, peureux, ombrageux.

Espairgne v. espargner.

Espairnable v. espargner.

Espairnance v. espargner.

Espairne v. espargne.

Espalde, espaule II, 363. 373, épaule; prov. espatla, espalla; de *spathula* (spatula), dimin. de *spatha*. Notre mot *espalier* a la même origine; c'est bien à tort et sans la moindre nécessité qu'on l'a dérivé de *palus* ou de l'italien *spalla*.

Espan, espane II, 255, empan, mesure de la main étendue; de l'ahal. *spanna*, aujourd'hui *spanne*, même signification, de *spannan*, *spannen*, étendre. Pour la forme sans *e* final on peut cfr. l'allmâ. *span*.

Espandre II, 366, épandre, répandre, s'étendre, se répandre, se disperser; se lancer, se hasarder; de *expandere*; d'où **respandre** I, 285, répandre, disperser. Du même radical et comme forme collatérale de *espandre*, on avait fait **espanir**, pour *espandir*, signifiant étendre, développer, épanouir. C'est de cet *espanir* que nous avons fait *épanouir*, par extension de forme.

Espane v. espan.

Espaneir v. pan.

Espanir, étendre v. espandre.

Espanir, expier v. pan.

Espanoir v. pan.

Esparcir II, 44, éclairer, faire des éclairs; de *spargere*; esp. esparcir, port. espargir, ital. spargere, prov. esparger, esparser, dans les S. d. S. B. *esparjer* avec le sens de répandre, dissiper. **Espars, epars** II, 220.253, épars, dispersé; de *sparsus*.

Espargner, espargnier, esparnier II, 304. 306, épargner; *s'espargnier*, se modérer, se tenir sur la réserve, se ménager; **esparn, espairgne, esperne, espairne, espairnance**, action d'épargner, quartier; **esparnable, espairnable**, qui ménage, économe; miséricordieux. Quelle est la racine de ces mots? Il est ridicule de penser au latin *parcere*, quoiqu'il y ait sans doute affinité entre espargner et parcere. M. Schwenk confronte *espargner* avec *sparen*, épargner, ahal. *sparan*, islandais *spara*; mais il est difficile de s'expliquer comment *espargner* s'est formé de *sparan*, surtout quand on a égard à l'ital. sparagnare, sparmiare, risparmiare, et au bourguiguon reparmer.

Espargnier v. espargner.

Esparn v. espargner.

Esparnable v. espargner.

Esparnier v. espargnier.

Esparpeiller, éparpiller. Ce mot est un dérivé du latin *papilio*, qui devint *papalio* en catalan, *parpaglione* en italien, *parpaillo* en provençal; d'où le verbe *sparpagliare*, *esparpalhar*, en provençal moderne *esfarfalhar* de *farfalla*, papillon (v. Honorat s. v.). Je ne connais pas, il est vrai, *parpaillo* ou *parpeille* dans la langue d'oïl; mais il doit avoir existé, car plusieurs de nos patois en font usage, p. ex. en Franche-Comté, dans les environs de Montbéliard, les enfants font la chasse aux *parpaillots*. Cfr. Rabelais I, 11, Mén. s. v. parpaillaut et ci-dessous paveillon.

Espars v. esparcir.

Espartir v. part.

Espasmiz v. pasmison.

Espeaut v. espeler.

I. **Espece, espeze** I, 185. 220, espèce; *species;* especial II, 93, particulier, spécial; *specialis;* adv. **especialment, especiaument, specialement** I, 252, spécialement; *par especial* II, 375, spécialement, principalement, surtout.

II. **Espece, espesce, espisce** II, 118. P. d. B. 4585, épice; prov. especia, ital. spezie; de *species*, qui avait pris cette signification après l'âge classique. Cfr. espece I, et Mén. s. v. épices.

Espeche, épeiche; de l'ahal. *speh*, pic.

Especial, especialment v. espece I.

Especiaument v. espece I.

Espee v. spede.

Espeie, espeier v spede.

Espeir v. esperer.

Espeis, espeisse v. espois.

Espeisser v. espois.

Espeler, 1re pers. s pr. ind. **espel, espeaut** 3e p. s. ib., dire, signifier, expliquer; aujourd'hui épeler; du goth. *spillôn*, raconter, annoncer; ahal. *spellôn*. La forme primitive, sans *e* préposé, se trouve encore dans les Q. L. d. R. II, 162: Que *spelt* que tu es si dehaitez e si enmegriz? Que signifie que, etc.

Espenir v. pan.

Esperance, esperanche v. esperer.

Esperdre v. perdre.

Esperer I, 220, espérer, attendre, appréhender, craindre; de *sperare;* la 1re pers. sing. prés. ind. qui avait la diphthongaison *oi, ei:* **espoir, espeir**, nous a fourni le subst. homonyme II, 175 = espoir, attente, appréhension, lequel paraît s'être employé d'abord avec les pronoms mon, ton, son; cfr. voil; cette 1re pers. s'empl. aussi adv. II, 291; d'*esperer* dér. par le part. prés. **sperance, esperance, esperanche** I, 191. 374. II, 293, espérance, crainte; comp. **desperer** I, 122, désespérer; d'où **desperance, desesperance** II, 19. 345, désespoir, chagrin violent; **desperacion** I, 220, désespoir.

Esperir, éveiller, exciter; **s'esperir**, s'éveiller; de *expergere*, peut-être avec influence de *expergiscere*. Le *g* a été syncopé. **Resperir**, ranimer, réveiller.

Esperit, espirit, espir I, 47. 145. 228. 251, esprit, âme; la troisième personne de la Trinité; esprits bons ou mauvais; de *spiritus;* **espirital, esperital (espiritaus), esperitel, spirituel** I, 183. II, 133, spirituel, immatériel; *spiritualis, spiritalis;* adv. **spiritueilment, espiritelment, esperitelment** I, 122. II, 176. 211, spirituellement, en esprit; dér. **esperite** I, 117, le Saint-Esprit; **esperitable** I, 145, spirituel, céleste; comp. **espirer**, inspirer, souffler, animer; **espire**, souffle; **aspirer**, inspirer, animer; *aspirare;* d'où **aspirement**, souffle; — **aspiration** I, 215, aspiration, inspiration; de *aspiratio;* — **sospirer, sopirer, suspirer, souspirer** I, 134. 315. II, 10. 112, soupirer, pleurer, regretter; *suspirare;* **sospir, suspir, souspir** I, 345. II, 249, soupir; *suspirium;* **souspirement**, ib.; **sospiros**, langoureux, gémissant.

Esperitable v. esperit.

Esperital, esperitaus v. esperit.

Esperite v. esperit.

Esperitel, esperitelement v. esperit.

Espermenter I, 371, reconnaître par l'épreuve, par l'expérience; de *experimentum*, propr. *experimentare*.

Esperne v. espargner.

Esperon v. esporon.

Esperonner v. esporon.

Espert v. apert.

Espervier, esperver, esprevier II, 253. 337, épervier; lmà. *sparvarius;* de l'ahal. *sparwâri*, aujourd'hui *sperber*,

[redacted]

espleiter (Dal Cat. explere. Ital. 26. 3) – ausreichen rien n'i esplete
Marie de Fr.

esploit (Jà dou gaaing n'aura esploit) – profit,
avantage v. expletio. – Marie de France.

espleiter – agir.

espie, espion, Heptam

même signification. *Sparva*, en goth., signifie moineau; et *sparwari* signifie, dit-on, *sperlingfalke* (*sperling* = moineau; *falke* = faucon). V. Schwenk D. W. s. v.

Espes v. espois.

Espesce v. espece II.

Espessement v. espois.

Espeyr I, 225 pour espeir.

Espeze v. espece I.

Espice v. espece II.

Espie, espiement v. espier.

Espiel I, 182, **espiol** P. d. B. 2995. 3063. 2214, **espiex** R. d. M. 1768, épieu, sorte d'arme, lance; de *spiculum*. On confond sans cesse ce mot avec *espiet* (v. ci-dessous), et on regarde ce dernier comme le primitif de **espieu** II, 194, notre *épieu*, tandis qu'il faut admettre *espieu* = *espiel*, *u* = *l*; *et* de *espiet* n'aurait jamais pu produire *eu* de *espieu*.

Espier I, 72. 296. II, 72, épier, découvrir; de l'ahal. *spehôn*, *spiohon*, allmod. *spähen*, épier. **Espie** fém. I, 212. 306. 394, *espion*; de l'ahal. *speha*. Notre forme masculine est de date bien postérieure; italien *spione*, d'où les Allemands ont tiré leur *spion*. De là **espiement** R. d. l. V. 63, action d'épier, embuscade.

Espies v. espiet.

Espiet I, 291, li **espies** Ch. d. S. I, 255, del **espiet** Ch. d. R. 52; od les trenchanz **espiez** Ben. II, 504; par nos **espies** R. d. M. p. 66; **espie** I, 74, épieu, lance Il faut bien distinguer ce mot de *espiel* (v. p. h.), dont il se sépare par la finale et l'étymologie. De l'ahal. *spioz*, *spies*, *speoz*, épieu; anglo-saxon *spitu*; allmâ. *spiez*, aujourd'hui *spiess*, pique, épieu.

Espieu v. espiel.

Espiex v. espiel.

Espiez v. espiet.

Espine II, 118. 257, épine; aubépin; *spina*; **espinos, espinus** I, 106, épineux; *spinosus*.

Espinoche, épinard; comme l'italien *spinace*, ce mot doit dériver d'une forme latine barbare *spinaceus*, tandis que *épinard* vient de *spina* (à cause des feuilles échancrées). Divers patois ont conservé *espinoche*, entre autres celui de Montbéliard: *épinoiche*.

Espinos, espinus v. espine.

Espiol v. espiel.

Espir v. esperit.

Espire, espirer v. esperit.

Espirit v. esperit.

Espiritel, espiritaus v. esperit.

Espiritelment v. esperit.

Espisce v. espece II.

Esploit v. plier.

Esploiter v. plier.

Esploier v. plier.

Esploit v. plier.

Esploiter v. plier.

Espoentaule v. espaenter.

Espoenteison v. espaenter.

Espoentement v. espaenter.

Espoenter v. espaenter.

Espoentus v. espaenter.

Espoigne II, 113 subj. prés. du verbe espondre, s. v. despondre.

Espoir v. esperer.

Espois, espeis, espes II, 350. 373, épais; de *spissus*; de là **espessement** I, 364, d'une manière épaisse, en grande foule; **espoisser, espeisser** II, 242, devenir épais, grossir, s'épaissir; **espoisse, espoise, espeisse**, épaisseur, fourré.

Espoise v. espois.

Espoisse, espeisser v. espois.

Esponde, bois de lit, bord du lit, levée, chaussée, digue; *sponda*.

Espondre, exposer v. despondre.

Espondre, promettre; *spondere*; **esponse**, caution; *sponsus*; **espos, espous** II, 379, fiancé, époux; **spouse**,

espouse I, 126. 314, fiancée, épouse; *sponsus*, *sponsa*; **espouser**, **espuser**, **espouser** I, 73. 170. 296. II, 161, épouser, marier; *sponsare*; de là **espouserie**, épousailles; **espousaige**, épousailles, célébration de mariage; — **despondre**, **dispondre**, promettre, ratifier; *despondere*; **respondre** I, 132, **responre** I, 207 avec *d* syncopé, répondre, cautionner; *respondere*; **respons**, **respuns** I, 131, réponse; *responsum*.

Esponse v. espondre.

Esporon, **esperon** I, 55. 83, éperon; de l'ahal. *sporo*, ib., aujourd'hui *sporn*; — *echapper par esperon* II, 215, échapper à force d'éperons, en piquant des deux; *à esperons*, à toute bride, bride abattue; vb. **esporonner**, **espouronner**, **esperonner** I, 337. II, 43. 358, éperonner, stimuler.

Esporonner v. esporon.

Esposer v. espondre.

Espourounner v. esporon.

Espous v. espondre.

Espousaiges v. espondre.

Espouse v. espondre.

Espouser, **espouserie** v. espondre.

Espreker, **esprequer**, poindre, piquer; du néerlandais *prikken*, ib.

Esprendre v. prendre.

Esprequer v. espreker.

Esprevier v. espervier.

Espringale v. espringer.

Espringer, **espringier**, **espringuer**, danser en sautant, en trépignant, sauter; d'où **espringale**, **espringerie**, cette espèce de danse; de l'ahal. *springan*, même signification. *Espringale* signifiait aussi machine propre à lancer de grosses pierres, plus tard un moyen canon, et il est d'autant plus probable que ce mot est identique avec l'autre, que *springan* est affilié par sa racine à *sprikan*, rompre, briser. V. R. d. l. V. 306.

Espringerie v. espringer.

Espringier v. espringer.

Espringuer v. espringer.

Esproher, asperger; de l'ahal. *spruejen*, *sprühen*, mouiller, asperger.

Esprohon, étourneau; de l'ahal. *spra*, ib., oiseau qui, dans l'all. moderne, est connu sous les différents noms *sprehe*, *spreche*, *sprewe*, *sprew*, *sprinne*.

Esprovance v. prover.

Esprove, **esprover** v. prover.

Espruver v. prover.

Espuchier v. puiz.

Espuiser v. puiz.

Espurgement v. purger.

Espurgier v. purger.

Espuser, épouser v. espondre.

Espusier, épuiser v. puiz.

Esquachier v. quat.

Esquarteler v. quart.

Esquarterer v. quart.

Esquel v. cueillir.

Esquerre v. querre.

Esquier v. escut.

Esquievin v. eschevin.

Esquiper v. eschif.

Esquirer v. eschirer.

Esracer v. raïs.

Esrachier v. raïs.

Esrager, **esragier**, enrager v. rage.

Esrager, **esragier**, arracher v. raïs.

Esragiement v. rage.

Esrer v. erre.

Essai II, 94. 313. R. d. Ren. IV, 249, essai, petite portion de qqch. qui sert à juger du reste; **essaier**, **asaier** I, 222. 336. II, 14. 51, examiner, juger de quelque chose, essayer. La forme de ce mot ne permet pas qu'on le dérive de *sapor* ou *sapere*, comme on l'a proposé. Il vient de *exagium*, l'action de peser, d'où examen, etc. (Muratori.)

Essaier v. essai.

Essalcer v. halt.

Essalir v. saillir.

espraher, [illegible]. Cortebarbe
espringot – Coriot. Flore et Bl.
espris – allumé. ib.
esranement – promptement. cf. erranement. ib.
essart – massacre, destruction. ib.; litt. défrichement, [illegible]
essarter – déraciner, défricher. Rom. de la Violette. p. 325
essoine – obstacle, danger. Fl. et Bl. cf. glossaire.

essogne – souci. Ph. Mousques. 16032.
estake cf estache d. d. [illegible]
estals – étages, Gefallen (aus) estaiges). Mystère des Vierges sages.
estaler. Garin. 9422.
il estala et après s'est vidiés.
à estal – à l'instant:
Si arrestut tot à estal. Fabliau pour guérir.
Du Provoire qui m. [illegible]
estez. impér. m. [illegible], ester, – arrêtez! halte [illegible] Erec et Enide 153
establer – mettre à l'écurie; lett. à l'étable. Fl. et Bl.
estage – subst. séant. ib. cf. estant
estaige – maison, demeure, résidence; apprentissage, stage.
estait. 3 pers. de l'ind. du v. ester, être debout, aller. Fl. et Bl.
estal – lieu de séjour, point d'arrêt – rendre estal, rallier, arrêter
pour combattre de pied ferme. ib.
estant – debout, sur pied – ib
estée – séjour; lett. station. ib
estamelle, tissu, en saintonge (lat. stamen).
essegurer, Vi. assurer
esschurement, assurement Vi } cf. Dul. assecurare
Ascur, faute d'orth. pour ascur, Vi. sûr.

Essample v. exemple.

Essart, terre défrichée, essartement, destruction, carnage; **essarter** Ch. d. S. II, 114, détruire, ravager; de *ex-sarritum*, *exsarritare*.

Essaucement v. halt.

Essaucier v. halt.

Essaut v. saillir.

Essekeseur v. sevre.

Essemple v. exemple.

Esseuler v. seul.

Essientes v. scient.

Essil v. eissil.

Essiller v. eissil.

Essiment v. eis et II, 277.

Essir v. issir.

Essoigne, **essoigner** v. soin.

Essoine, **essoinement** v. soin.

Essoiner v. soin.

Essoinieres v. soin.

Essombre v. ombre.

Essone v. soin.

Essonier v. soin.

Essorber v. orbe.

Essoreiller v. oreille.

Essui, **essuier** v. suc.

Essuion v. suc.

Est II, 252, écrit quelquefois avec *h* dans les Q. L d. R., est; de l'anglo-saxon *ēást*, oriens. Cfr. Dief. G. W. I, 108. 109.

Estable, **estauble** I, 315, étable; *stabulum*; vb. **establer**, mettre à l'étable.

Estable adj. v. steir.

Establer v. estable.

Establie v. steir.

Establir v. steir.

Establissement v. steir.

Estache, **estace**, **estaque** II, 57, pieu, poteau, colonne; lmà. *staca*, *stacha*, *estecha*, etc.; de l'anglo-saxon *staca*, pieu, etc.; suédois *staka*; ancien frison *stake*. De là **estachier**, **estaquier**, attacher à un pieu; **estacheis**, combat, surtout auprès des palissades d'une ville ou d'un château. Cfr. l'allemand moderne *stacket*, fermeture de palissades ou de lattes.

Estacheis v. estache.

Estachier v. estache.

Estage v. steir.

Estagier v. steir.

Estaige v. steir.

Estaindre v. esteindre.

Estal II, 99. 163, place, séjour, position, arrêt, action de s'arrêter. *Rendre, livrer estal*, s'arrêter pour combattre, pour se défendre; *prendre estal*, prendre position, se placer, s'arrêter; *à estal*, en place, en repos, fixement. De l'ahal. *stal*, station, lieu, séjour, demeure, écurie. De là **estaler**, s'arrêter, résister, combattre. Plusieurs de nos patois, p. ex. dans la principauté de Montbéliard, ont conservé le mot *étale* (estale), écurie; d'où **estalon** R. d. l. V. 28 (note), étalon (equus ad stallum). L'ancienne langue connaissait déjà les significations dérivées que nous donnons à *étal*, *étaler*.

Estale v. estal.

Estaler v. estal.

Estalon v. estal.

Estanc v. estancher.

Estance v. steir.

Estancer v. estancher.

Estancher, **estanchier**, **estancer**, **estangchier** I, 354. II, 213, arrêter, *étancher*, rassasier; harasser, exténuer; se dérober, faire retraite; **restancher**, **restainchier** II, 123, étancher; de *stagnare*, arrêter, empêcher; lmà. *stancare*. Cfr. Dief. G. W. II, 311. 324, et pour estanc, p. 325. De là **estanche**, vivier. De *stagnum*, **estang**, **estanc**, lent, mat, adjectif formé de la même manière que le substantif homonyme.

Estanchier v. estancher.

Estang v. estancher.

Estangchier v. estancher.

Estant v. steir.

Estaquier v. estache.

Estauble v. estable.

Estaublir v. steir.

Estaule, chaume v. esteuble.

Estaule, stable v. steir.

Estaulir v. steir.

Estavoir v. estovoir.

Este I, 51. 220, été; *aestas;* **estival** d'été, de la saison d'été; *aestivalis.*

Estee v. steir.

Esteile v. estoile.

Esteindre, estaindre, estignre II, 236. 7; **desteindre** II, 237.

Esteir v. steir.

Estele v. astele.

Estelé v. estoile.

Estelevos II, 286.

Estendart v. tendre.

Estendeiller, estendiller v. tendre.

Estendre v. tendre.

Ester v. steir.

Esterman v. estruman.

Esterminal II, 116, pierre précieuse, mais laquelle?

Estermination v. termine.

Esterminer v. termine.

Esteslevos II, 286.

Estesvos II, 286.

Esteule, estaule, chaume; d'où **esteuler**, ramasser les *esteules;* de *stipula.* Cfr. estouble.

Esteuler v. esteule.

Estevoir v. estovoir.

Estevos II, 286.

Estiers v. estre II.

Estignre v. esteindre.

Estincele v. stencele.

Estival v. este.

Estivos II, 286.

Estoc, estoch, espèce d'épée qui ne servait qu'à percer; pieu, poteau, tronc d'arbre; de l'ahal. *stoch*, stoc, aujourd'hui *stock*, ib., de *stican*, percer. De là **estocer, estochier**, frapper de l'estoc, frapper de pointe. D'une forme augmentative de *stican*, les Allemands ont fait *stocken*, s'arrêter, s'accrocher, se boucher, d'où **estoquer**, boucher, fermer, mot qui s'est conservé dans quelques patois avec le sens de étouffer. Notre mot *étau* est sans doute de la même famille: les Allemands disent *schraubstock* pour étau; dans la Picardie *étau* a la signification de arbre coupé à quelque distance de la terre, chaume qui reste quand les céréales sont sciées; *eitauque, aitauque*, en Lorraine, correspond à notre *étau*, autre orthographe de *éto* après la disparition du *c* final.

Estofe, ce qui est mis en oeuvre par les artisans, garniture, ornement — puis étoffe; **estofer, estoffer** I, 357. fournir ce qui est nécessaire, équiper, approvisionner, garnir, orner; de l'ancien norois *stofn*, principium, fundamentum; *stofna*, apparare; goth. *stabs*, matière première, élément; allmod. *stoff*, matière, étoffe, forme qui a éprouvé l'influence romane; *stafiren*, équiper, etc.

Estofer v. estofe.

Estoi, estoier v. estui.

Estoile, estoille, esteile I, 56. 220. 253, étoile; *stella;* cfr. jornal s. v. jor; dim. **estoilete** I, 154, petite étoile; **estoilé, esteilé, estelé**, étoilé; *stellatus.*

Estoilete v. estoile.

Estoire, provisions de voyage; flotte, armée navale; lmâ. *storium*, de *στόλιον*. Cfr. lmâ. *stolus* de *στόλος*, armement, expédition militaire, flotte; provençal *estol*, flotte. Voy. DC. *stolus*. Dans le mot de la langue d'oïl il y a eu changement de *l* en *r*, cfr. navile et navirie.

Estoire v. histoire.

Estoner R. d. l. V. 302, étourdir, faire perdre connaissance, perdre connaissance; de *attonare*, changé ou plutôt renforcé en *extonare*, de *tonus.*

estoiée – rengaînée, mise dans le fourreau (lat. étui) –

estuier = estoier.

estoner – étourdir, être étourdi, retentir. ibid.

estordre – torturer; intrans. échapper. ib. à Jarin II. p.

estormie (v. d. Norm.) lutte, combat. ib.

estor – ornement, garniture. ib.

estoirement } qui quid ad victum et vestitum necessaria
estorement } præbet. Du Cange III. p. 107. col.

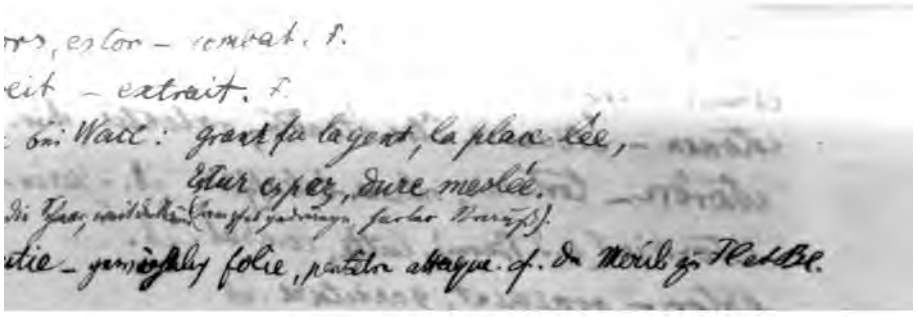

Estope, estoupe, estupe I, 383, étoupe; de *stuppa;* de là notre *étoupin*, dans l'ancienne langue aussi **estopillon**, bouchon; **estoper, estuper, estouper** I, 149. 256, étouper, rembourrer, boucher, fermer, bloquer; d'où **destoper**, déboucher, ouvrir. On trouve aussi quelquefois **estoper** avec l'acception de *destoper;* c'est une innovation de la fin du XIIIe siècle.

Estoper v. estope.

Estopillon v. estope.

Estoquer v. estoc.

Estor, estour, estur I, 193. 263. II, 232, tumulte, choc, combat, mêlée; **estormir, esturmir, estourmir** I, 72, se mettre en mouvement, s'assembler, s'attrouper, donner l'alarme, éveiller, escarmoucher, combattre; **estormie, estourmie**, comme *estor*. Estorn en provençal, que Raynouard ramène à tort à torner; stormo, en italien, verbe stormire. Dérivés de l'allemand: ahal. *sturm*, anglo-saxon *storm;* aujourd'hui *sturm*, agitation violente, etc.

Estordre v. tordre.

Estore v. histoire.

Esterer, créer, fonder, établir, meubler, garnir; de *instaurare*.

Estormie v. estor.

Estormir v. estor.

Estors, estort de estordre.

Estorser v. torser.

Estortre v. tordre.

Estot v. estout.

Estotoier, estoteier v. estout.

Estoublage v. estouble.

Estouble, chaume; d'où **estoublage**, lmâ. *estoblagium*, droit que l'on paie au seigneur pour faire paitre les chaumes aux moutons; de l'ahal. *stupfila*. Les Italiens disent *stoppia*. Cfr. esteule.

Estoupe, estouper v. estope.

Estour v. estor.

Estourdir I, 185, étourdir, faire perdre connaissance; **estourdissement**, étourdissement. Roquefort après avoir eu le courage de dériver *estor* de *exturbatio*, ajoute: „d'où vient, dit Borel, le mot *estourdir*." Peu importe le comment. On a pensé, pour la racine de notre mot, à l'allemand *stürzen;* mais la forme espagnole *aturdir* (a = ad), prouve que le *es* est le *ex* latin et que *t* est la lettre initiale du radical, ce qui rend cette dérivation impossible. Wachter propose de dériver *estourdir*, italien stordire, du kymri *twrdd*, bruit, tonnerre. Cette étymologie acquiert un haut degré de vraisemblance si l'on compare *estourdir* et estonner de tonus.

Estourdissement v. estourdir.

Estourmie v. estor.

Estourmir v. estor.

Estout, estot, fougueux, hardi, imprudent, étourdi; puis furieux, insensé, stupide, méchant; prov. estot, estout. On a dérivé ces mots de *stolidus, stultus*, mais leur signification primitive ne le permet pas; il faut les rapporter à l'allem. *stolz*, bas-saxon *stolt*, hollandais *stout*, ici avec la signification de hardi, imprudent, etc. De là **estotie, estutie, estoutie**, témérité, fureur, folie; qui se trouve écrit **estultie** dans la Ch. d. R, peut-être à cause d'un rapprochement à *stultitia*; **estoteier, estouteier, estuteier, estoutoier, estotoier**, maltraiter. T. II, 220, on trouve dans un exemple de Villeh. le subst. **estot**, qui se rapporte à la même racine et signifie coup, affaire, entreprise audacieuse.

Estout de ester.

Estouteier, estoutoier v. estout.

Estouvoir v. estovoir.

Estoveir, estover v. estovoir.

Estovoir, estevoir, estover, estoveir,

estuver, estouvoir, estavoir II, 56. 57; l'infinitif s'empl. subst. I, 377. II, 148 et signifiait provisions, nécessaire, nécessité, besoin, devoir.

Estrabot, estribot, sorte de poésie; esp. estribo, refrain. Le refrain est une espèce d'appui, une chose sur laquelle on revient, et cela paraît ramener estribot à la même famille que estref. Cfr. Rayn. L. R. III, 231; F. Michel, Glos. de Ben. s. v.

Estrace v. traire.

Estracion v. traire.

Estraïer, errer, aller çà et là, extravaguer; prov. estraguar; de *extravagare.*

Estraigne, étrenne v. estrene.

Estraigne, étranger v. estre II.

Estraim, s. s **estrains,** puis partout **estrain** II, 344, paille, chaume; de *stramen.* Ce mot est resté dans la plupart des patois: étrain.

Estrain v. estraim.

Estraindre v. straindre.

Estraine v. estrene.

Estraint part. pas. d'estraindre.

Estraire v. traire.

Estrait v. traire.

Estrange v. estre II.

Estranger, estrangier v. estre II.

Estrangement v. estre II.

Estraper v. estreper.

I. **Estre, iestre** I, 258 et suiv.; *il ne m'est gaires,* il ne me touche point, je m'en soucie peu, il m'est égal; inf. empl. subst. I, 103. 107. 117. 346, être, vie, constitution, conduite, moeurs, manière de vivre, nature, caractère; état, condition, sort, arrangement; lieu où l'on se tient, place, demeure, maison, chambre. L'on voit que *ester* a eu de l'influence dans le développement de ces significations, comme il a servi à former divers temps de estre. Cfr. steir.

II. **Estre** prép. II, 353. 4. I, 365 —; **estrange, estraigne** I, 326. 365. II 100. L. d. T. v. 5, étranger, absent, éloigné, opposé, extraordinaire, contraire, étrange; et **estrangier,** étranger; de *extraneus;* adv. **estrangement** I, 352, singulièrement, extraordinairement, considérablement; de là **estranger, estrangier,** mettre dehors, aliéner, quitter, chasser, écarter, s'éloigner, se priver. — **Estiers** II, 144 particule signifiant propr. hors, outre, puis excepté, à la réserve. Ainsi notre exemple signifie je ne serai hors de ce, c.-à-d. je ne me refuserai pas. Estiers mon gret, hors de ma volonté, sans ma volonté, etc. *Estiers* dér. de *exterius,* avec transposition de la voyelle *i.*

Estrece v. estroit.

Estrecer v. estroit.

Estrechier, estrecier v. estroit.

Estree, dans les Q. L. d. R. II, 209 si cume la boe de la **strae** les defulerai: voie pavée, grand chemin, chemin public; de *strata,* chemin couvert de pierres.

Estref II, 22, **estrief,** d'où **estreu, estriu, estrier** (d'où le *r* final?) I, 72, étrier (pour monter à cheval); en espagnol estribo; de l'ahal. *streban,* soutenir. L'étrier est un soutien pour le cavalier. De là **desestriver** II, 366, faire sortir des étriers, ce qui semble supposer un verbe *estriver,* dans le sens du provençal estribar; mais je n'en ai trouvé aucune trace. Ne confondez pas avec *estriver* cité plus bas.

Estreit v. estroit.

Estrene, estraine, estraigne II, 177, étrenne, présent, don, gratification; de *strena;* d'où **estrainer, estrener,** étrenner, gratifier.

Estrepement v. estreper.

Estreper II, 309, arracher, détruire, ravager; de *exstirpare;* d'où **estre-**

m'estrenai – commençai. J. Baillehaus

[illegible] : Ensi m'estuet morir par estovoir bei Thib. de Nav

estovoir – subst. nécessaire, littér. falloir – profit, av
tage. Fl. et Blanchfl.

estraier – adj. : errant, çà et là, sans maître. ib.

estraier. verbe. errer sans maître. Parton. 1683. à [illegible]

estre – condition actuelle ; vie (gesp. état), [illegible] maison.

estre. préf. – outre, extra, [illegible] [illegible] [illegible] [illegible] [illegible] [illegible]

Bien quatre mil cevaliers
Estre (außer) serjans et escuiers. Parton. [illegible]

estroier – trouer, percer. Fl. et Bl. cf. Gloss. v. du Méril

estricer cf. estroer : Gloss. v. Du Méril

estrous. adv. aussitôt, à l'instant, avec vivacité. ib.

estrument. – instrument. [illegible] patois messin.

s'estranger, s'éloigner, s'écarter. Ren. Heptam.

estrange pour étranger Heptam.

estranger ou étranger, éloigner, écarter, Bon. d. P.

estornicq, escrime. Ren.

esvertin – démence – Adam d. k. H.

estuet, il m' – 3 p. prés. ind. Mafrff. einzige Form einer Verb. imperson. – es bed. „je grille de faire, je brûle de faire, j'ai envie de f., je désire de f. – auf il convint, fallut.

Formen: estuet, estéust, estouvra, estovoir

étranger cf. estranger.

pement, dégât, ravage, saccagement. A côté de cette forme, on trouve **estraper**, couper le chaume, d'où **estrape**, étrape (longue serpe qui sert à couper le chaume), qui peut-être a une autre origine. Cfr. le suisse *strapen*, *strafen*, tailler un arbre; le bavarois *straffen*, tailler, rogner, ébrancher.

Estret v. traire.

Estreu v. estref.

Estri v. estrif.

Estribot v. estrabot.

Estrief v. estref.

Estrier v. estref.

Estrif, estri, s. s. et p. r. **estris** I, 193. II, 60. 85. 350, querelle, dispute, combat, bataille; peine, contrainte. La forme primitive de ce mot paraît avoir été *estrit:* Un compte i oth, pres en l'*estrit* (St. Léger. X.); le *t* a été remplacé par *f*, par suite de l'influence du *v* intercalaire du verbe *estriver*. Cfr. Diez I, 321, note 2. *A estrif, à estri*, à l'envi, avec vitesse, empressement. Dérivé de l'ahal. *strît*, même signification. **Estriver** I, 224. II, 97. 212, quereller, disputer, débattre, s'efforcer, soutenir, lutter, combattre; de l'ahal. *strîtan*, ancien norois *strîda;* allmod. *streiten*, quereller, etc. De là **estrivement**, querelle, dispute.

Estrique v. trique.

Estriquet v tricoter.

Estris v. estrif.

Estriu v. estref.

Estrivement v. estrif.

Estriver v. estrif.

Estroer v. trau.

Estroit, estreit, étroit, serré; de *strictus*, encore **stroit** dans les M. s. J. 494; de là, par l'intermédiaire d'une forme *strictiare*, **estrecer, estrecier, estrechier** Q. L. d. R. II, 209, étrécir, mettre à l'étroit, serrer, déprimer; d'où **estrece** I, 183, étroitesse. Cfr. destroit, straindre.

Estront, étron; bas-saxon *strunt*, ib., hollandais *stront*, ordure, fumier; ital. *stronzo*, allmod. *strunzen*, morceau coupé, ainsi propr. copeau, débris, rebut. Cfr. ital. stronzare, couper, rogner.

Estros, estrus, estrous (à) II, 291; de là **estroscement, estrousement** II, 291; à la **parestrusse** II, 291. Cfr. estre II.

Estroscement v. estros.

Estrous v. estros.

Estrousement v. estros.

Estruire v. enstruire.

Estrumant v. esturman.

Estrument v. enstruire.

Estrus v. estros.

Estrusser v. torser.

Estude, estudie v. estudier.

Estudier I, 129. II, 155, étudier, exercer, s'appliquer, mettre ses soins; *studere*; **estuide, estudie, estude** I, 153. II, 177. 216, étude, application, soin; *studium*.

Estui, estoi, étui; d'après Adelung, de l'allmâ. *stûche*, étui pour le bras, espèce de moufle, et aussi voile. De là **estuier, estoier**, mettre dans l'étui, serrer, garder, réserver.

Estuide v. estudier.

Estuier v. estui.

Estultie v. estout.

Estupe, estuper v. estope.

Estur v. estor.

Esturman, esterman, estrumant (*stieresman* dans G. Gaimar), pilote; du holl. *stuurman*, anglo-saxon *steórman*, anglais *steersman*, allmod. *steuermann*, ib., de *steuer, steor*, etc., gouvernail, et *man*, homme.

Esturmir v. estor.

Estuteier v. estout.

Estuver v. estovoir.

Esveiller v. veiller.

Esvertuer v. vertut.

Esveudier v. vuit.

Esvoilher v. veiller.
Esvos II, 286.
Eswardeir v. garder.
Eswart v. garder.
Et, e, conj. II, 382.
Eternaus v. eternel.
Eternel, eternaus II, 184, éternel; *aeternalis;* comp. **coeternaus** II, 184, coéternel; *coaeternalis*, comme le coaeternus de Tertullien.
Ethymologie I, 312, étymologie; *etymologia;* d'où **ethymologier**, étymologiser.
Ethymologier v. ethymologie.
Eu de el, art. v. el.
Eu pour el, pron. indét. v. al III.
Eule, eulle pour elle I, 128.
Euls, eulz, eulx I, 131, de els.
Euls v. oes.
Eür v. aür.
Eure v. ore II.
Eürer v. aür.
Eüret v. aür.
Eus, eux v. als.
Eus v. oes.
Eve, evet, terminaison de l'imparfait I, 218 et suiv.
Eve v. aigue.
Evesche v. evesque.
Eveschie v. evesque.
Eveske v. evesque.
Evesque, eveske, evesche, et, avec aphérèse, **vesque, veske, vesche** I, 54. 143. 271. II, 27, évêque; de *episcopus;* **evesquiet, evesquie, eveschie** (cette forme en *ch* nous est restée à côté d'évêque), évêché; *episcopatus;* comp. **archeveske, arcevesque, arseveske** I, 156. 321. II, 50, archevêque; *archiepiscopus;* **archeveskiet, arcevesquie** II, 336, archevêché.
Evesquie, evesquiet v. evesque.
Exempler v. exemple.
Ewal, ewalement v. ewer.
Ewer I, 56, égaler, comparer; de *aequare;* prov. equar, eguar; **ewal, iwel, ivel, egal, igal, igaus** I, 279. 361. II, 96. etc., égal, pareil, semblable; de *aequalis;* adv. **ewalement, igaument, ivelment** I, 188. 260. 383, également; de là **igance**, égalité; comp. **desigal**, inégal; **desigance**, inégalité; **parigal**, égal. Pour la forme cfr. aigue.
Ewette v. es.
Ex I, 131 de els.
Ex v. oil.
Examplaire v. exemple.
Example v. exemple.
Exaper v. eschaper.
Excellence I, 272, excellence, mérite; *excellentia.*
Executer v. sevre.
Executor, executour v. sevre.
Exemple, example, essemple, essample I, 105. 161. 307. II, 193, exemple, moralité; *exemplum;* de là **s'exempler**, prendre exemple; **essemplaire, examplaire** II, 364, exemple, modèle; *exemplarium, exemplare.*
Exempler v. exemple.
Exil, exill v. eissil.
Exiller v. eissil.
Expresseir I, 95, exprimer, énoncer, représenter; de (exprimere) *expressus.*
Extermination v. termine.
Exterminer v. termine.
Eynglise v. eglise.
Ez, ezle, ezles adv. II, 287.
Ezvos II, 286.

F.

Fable I, 75, fable, mensonge, invention; de *fabula;* diminutif **fablel, fabliaus**, petit récit, espèce de poésie; vb. **fabler, fabloier** II, 291, conter des fables, raconter, mentir, dire, parler; en espagnol hablar, d'où

eus – yeux . f.
eus – usages f.

fades - languissant. Adam d. l. H.

fain - foin. tableau.

fain - hat oft die Bed. von envie, besoin, toutes sortes de besoin, und jetzt heißt man in Burgund u. zu Blois: faim de dormir, faim de pisser, etc.

faïque, f. poche Bon. des P.

faillon, m. faillon, mon fillot, p. lorrain, Rabel.

facinier, fem. facinière, gentilhe, fascinator praestigiator VI Dul. faccinarius

12. siècle. Le Rom. d'Alexandre.

lise. 439. éminence, hauteur escarpée, falaise.

illeus 11. à /. affamé, famélique.

usart. 305. épée recourbée, lame semblable à une faulx

ele. 102. flatterie, cajolerie.

neské. 11. 72. perfide, méchante, cruelle.

ant 89 à /. sup. cheval gris.

iel 55. flûte

re 77. à /. maréchal, forgeron

o. 19. fief

ir 121. à /. pousser, abattre, renverser.

flastrié 507. poitrine, est

formison, 132. taille, stat

fos 57. fou, insensé.

fourciel 91. sein, poitr le creux de l'estom

frarin 56. misérable, infor

fremeté, freté, ferté. 61. ville forte.

frenel, frétiax 393, flû Pan à plusieurs tuyaux

fricon. 131 déroute

fuere 29. fourreau, fou

ur, auteur, créateur. Heptam.

notre *habler*, qui ne nous était pas nécessaire, puisque nous avions notre bon vieux mot; de *fabulari*; **fablerres, fableor** I, 75, fabuliste, conteur, hableur; — de *fabella* dérive **favele** I, 301, discours, bavardage, flatterie, cajolerie; vb. **favelar, favieler** R. d. l. V. 238, parler, s'entretenir, flatter, dire des douceurs; également de *fabulari*. La lettre *l* de *fable, fabiel* est quelquefois transposée: **fiabe, fiabel**.

Fabiel v. fable.

Fableor v. fable.

Fabler, fablerres v. fable.

Fablians v. fable.

Fableier v. fable.

Face I, 89, face, visage; de *facies*; vb. comp. *effacer*, propr. changer la face, rendre méconnaissable.

Facon v. faire.

Fachon v. faire.

Fade II, 170, déplaisant, désagréable, dégoûtant; *fatuus*.

Faldestuel v. faldestuel.

Fae, faie, fee II, 147. 165, espèce de démon; femme à qui l'on attribuait un pouvoir surnaturel; de *fata*, de *Fatum*. Cfr. *fatus* dans Pétrone. De là **faer, feer**, enchanter, douer, part. **faet, feeit, fae, fee**, doué de vertus surnaturelles; de là **faerie**, enchantement. V. Schwenk.

Faer v. fae.

Faerie v. fae.

Faet v. fae.

Fage v. feu II.

Fagne v. feu II.

Faihs v. fais.

Faille Ben. I, 1181, torche, flambeau; de *facŭla*, de *fax*; prov. falha, falia.

Faillir, falir, fallir I, 331 et suiv., manquer, faire une faute, faire défaut, faire faute, perdre ou laisser échapper l'occasion, ne pas réussir; de là **faille** II, 111, faute, erreur, fausseté, tromperie; *sans faille* I. 170, sans faute, sûrement; *à faille*, en vain; *faire faille vers qqn.* II. 23, lui fausser qqch., lui manquer de parole; du part. prés. **faillance, faillanche**, faute, manquement, erreur; *sans faillance* II, 313, comme sans faille; part. pas. empl. subst. **failli**, homme sans coeur ni honneur; comp. **defaillir**, défaillir, manquer, commettre une faute, cesser, expirer; part. prés. I, 189 avec l'acception de périssable; *estre defaillans* I, 190, manquer; d'ici **defaillance**, défaillance, défaut; du vb. **defaillement** I, 332, défaillance, manque, défaut, cessation; — **entrefaillir** Ben. 20705, entrefaillir. A la fin du XIIIe siècle, on trouve l'infinitif **faudre** formé sur le futur avec *d* intercalaire. D'un réitératif roman de *fallere, fallitare*, que les Italiens ont dans faltare, les Espagnols et les Portugais dans faltar, on forma le subst. **falte, faute**, faute, manquement, lacune; d'où **deffaute, defaute** II, 243 fém., omission, manquement, *défaut* (aujourd'hui masc.)

Faim, s. s. **fains** I, 79, **fein** I, 283, faim; prov. fam; de *fames*; de là **famine** II, 219, famine; **afameir, afamer** I, 265. II, 57, affamer; **fameillos, familleus**, affamé; de *famelicus*; d'où le verbe **familler** II, 174, avoir faim, être affamé.

Fain v. foen.

Faindre v. feindre.

Faine, aujourd'hui, avec *ou* radical, *fouine*; du goth. *faih*, varius; anglo-saxon *fâh*, varius, pictus, discolor, rutilans, *fâg*, versicolor, variabilis. *fâgian*, variare, rutilare; ancien norois *fâ*, ornare, pingere, polire.

Faïne, faîne v. feu II.

Fains v. faim.

Faintise v. feindre.

Faire, fare, fere, feire II. 156 et suiv.

On s'est étonné qu'en parlant de ce verbe, je n'aie pas distingué *faire* signifiant *dire*, de *faire* = *facere*. C'est que je n'admets pas, comme on le fait ordinairement, un verbe *faire* dérivé de *fari*. *Faire* = dire est pour *facere verba;* et, s'il restait quelque doute à ce sujet, voici un exemple qui prouvera l'identité de faire dans toutes ses acceptations: Ceste prendra la grue au ciel, | *Fesoient* il, par ataïne. Ruteb. II, 165. Comme *fesoient* est ct ne peut être que l'imparfait de *faire* = *facere*, de même *fait*, *fit*, en pareil cas, sont le présent et le parf. défini de ce verbe. — *Faire à* cum infinit. II, 167; *faire que* suivi d'un nom II, 168; **si fait, com fait** II, 292; **eissi, issi, ensi, si faitement, com faitement, faiterement** II, 292. Subst. **fait**, s. s. et p. r. **faiz, fais** I, 70. 220. II, 379, fait, action, acte; *factum*. **Faciende**, affaires; plur. de *faciendum*. **Faiteor** I, 228, créateur; *factor*. Adj. dér. **faitis, faitisse, faitice**, beau, bien fait, agréable. **Faceon, fazon, fachon** I, 153. 340. II, 378. R. d. l. V. 262, forme, figure, image, face, visage; façon; de *factio*, le faire, ce qui est fait, créé; cfr. Rayn. L. R. III, 267, faisso. **Faiture**, façon, tournure, ouvrage, création; *factura*. Comp. **afaire, afeire** I, 335. 345. 358, affaire, état, condition; composé comme avenir, pourboire, etc.; il resta masc. jusqu'au XVIIe siècle; — **bienfait, bienfet**, bienfait; *benefactum;* **bienfetor**, bienfaiteur; *benefactor;* **benefice** II, 360, bienfait, avantage, bénéfice; *beneficium;* — **contrefaire** II, 169; *(estre)* **contrefait**, difforme, monstrueux; dont on trouve un curieux exemple dans un commentaire sur le Talmud (Cholin fol. 77), fait par le rabbin Salomon Ben Isaac, contemporain de Godefroy de Bouillon, et qui vivait à Troyes; **desfaire, deffaire, defaire** II, 170; **defaire** pour *deficere*, manquer, faire défaut, ne pas comparaître; v. DC. defectus; **desfactiun, desfaciun, desfaçun** II, 35. 178. Q. L. d. R. 262, destruction, mutilation; *metre à desfaction*, perdre, détruire; — **forsfaire, forfaire** II, 169, *foris facere;* **forfait**, excès, délit punissable, amende, peine; *forisfactum;* **forfait** Ben. 7309, malfaiteur, coupable; *forisfactus;* **forfaiture**, tort, faute, amende, saisie, confiscation; — **malfaire, maufaire** II, 170, *malefacere;* **malfait, malfet, maufet**, méfait, méchanceté; *malefactum;* **malfait, malfet, maufet, maufe** II, 366, diable, monstre, bête féroce: *Maufet*, dit DC., dicuntur scriptoribus vernaculis medii aevi, quasi malefici, vel potius malefacti, quod turpi et putida ut plurimum figura donentur, unde efficta postmodum etiam hodie in usu vox Mauvais, qua res quaepiam mala denotatur; — **mesfaire, meffaire** II, 170, méfaire, offenser, devenir ou rendre criminel; **mesfait, mesfet, meffait** I, 377. 379. II, 130. 208. 365, méfait, offense, crime; — **parfaire** II, 171; **parfeit, parfit** I, 58, parfait; *perfectus*; adv. **parfeitement, parfitement** I, 208. 263, d'une manière parfaite, accomplie, achevée, complétement; **perfection** I, 332, perfection; *perfectio;* **imperfection** II, 8, imperfection; — **refaire** II, 171; — **sorfait**, hautain, arrogant, exagéré; subst. excès, arrogance.

Fais v. faire.

Fais, faihs, fes I, 305. 313. II, 143, botte, faisceau, charge, fardeau, poids, force, embarras, travail; *se metre à fais*, prendre à tâche, se charger de qqch.; *a fais* II, 19. 23.

-faitement - avec prudence.

faitement - de telle façon, ainsi. Fl. et Blanc. fl.

falaise - roche, ib.

falise = falaise Perceval. B.I. n° 6837. fol 343.

fautre - couverture. Fl. et Bl.

faitis ou fetis, Beau Vi. Dul. (fetis (Rom. de la Rose)

faiture ou faiturerie, faiclurerie, charme, jonellierie Vi.

cf. Dul. fattura, fattura, ital. - faiturier, sortilegus, Denef. en Dauphiné

Cent Nouv. Nouvelles.

failler – la fête faillie [illegible] d. f. beendigt war 86.100
lame – réputation.
e farcer – [illegible]
aute, [illegible]
ablement offenherzig
érir [illegible], überfallen
ermer – enfermer, affermir
ferre, [illegible] etc.
iance – confiance
iancer [illegible]
iens – [illegible]
inable dernier
inance – Geld se mettre à
finance [illegible]

fener – finir, [illegible] zu Stande kommen.
fleurette, florette, dimin.
forclore – exclure mettre Nos
fort serait – difficile
franchise – liberté franche
fraye, [illegible], [illegible]
fréeur – frayeur
frisque – galant 71.78
fumer – soy fumer, [illegible]
fumeux, [illegible], [illegible]
furon, furet, [illegible]

C. Nouv. Nouv.

féru – frappé
fiert – il frappe | férir – frapper
finerez [illegible] – vous n'en
rendrez jamais à bout 12.26
lappye, abattue, détruite T. p. 115

Evang. des Bauers
faulroye – manquerait
festu – brin de paille
finer degly – obtenir
foulq – abondance
fourque – fourche
friente – bruit
fuerre – paille
fusée – fuseau [illegible]

15. siècle. Hist. des [illegible] de Guerre

echolet, mouchoir
fait a pense, action préméditée
t à ung faix, tout à coup
ude stoef, fauteuil, trône [illegible]
faudestoel [illegible]
lement, en confiance
felon.
e fenestre, attacher à une fenêtre son écu
armoirie avant le tournoi.
ant, frappant, feru, frappé, [illegible]
ferue, le coup
ery, se frappa
[illegible]
[illegible]
[illegible]

foere, – fourreau
folgant – faisant folie
fourches – potence
frailles – frêle, faible
frains – brise, fracassé.
frech – frais
fremail – agrafe.
friente – bruit, fracas.
froesses – fracas, rupture
froyerent – se brisèrent
fumière – fumée
fus – feux
fust – bois
figance – confiance

pesamment, lourdement; *à un fais*, en un monceau, en masse. Dérivé de *fascis*. De là les mots *faisceau*, *fascine*, *affaisser*.

Faisan I, 191, faisan; *phasianus*.

Faisier v. faisser.

Faisser, faissier, faisier, bander, panser une plaie; de *fascio*, de *fascia*; prov. faissa, ital. fascia. Ce mot s'employait aussi en terme de blason, fascé, R. d. C. d. C. p. 38.

Faissier v. faisser.

Faiste, feiste, puis **feiste, faiste, feste, faîte**; *fastigium*.

Fait v. faire.

Fait *(si, com)* v. faire et II, 292.

Faîte v. faiste.

Faitement *(si, com)* v. faire et II, 292.

Faiteor v. faire.

Faiterement v. faire et II, 292.

Faitice v. faire.

Faitis, faitisse, v. faire.

Faiture v. faire.

Faiz v. faire.

Falcheison v. faus.

Falcon, faucon, falcun I, 90. II, 253, faucon; de *falco* (Serv. ad Virg. Ae. 10, 146), de *falx*, faux, à cause des pieds fortement recourbés de l'oiseau; de là **fauconier** I, 396, fauconnier, etc. Aussi sous la forme **faus** Ben. I, 2070. II, 9559. 21401, **faux** s. s. Agolant p. 61.

Falcun v. falcon.

Falde Q. L. d. R. I, 93, **faude**, parc ou lieu fermé de claies, principalement à l'usage des brebis, bergerie; voy. DC. s. v. falda; de l'anglo-saxon *fald*, angl. *fold*, ib.

Faldestoed v. faldestuel.

Faldestuel, faudestuel, fadestuel I, 321, **faldestoed, faudestuef** O. d. D. 4855, **fauteuil**; de l'ahal. *valtstuol*, *faltstuol*, siége pliant, fauteuil; de *faltan*, plier, et *stuol*, siége. Le fauteuil était un siége pliant, garni de sangle[illegible] et recouvert d'étoffe, ayant un dossier composé de même et des accotoirs; ce siége était spécialement destiné aux cérémonies publiques.

Falorde, falourde R. d. Ren. III, 30, conte fait à plaisir; **faiorder, falourder**, tromper, duper; **se falorder**, se moquer. *Falourde* signifie aujourd'hui gros fagot de bois à brûler, et vient, selon Nicot, de *faix lourd*. Le *falorde* ici en question est identique pour la forme; mais, supposé la vérité de l'opinion de Nicot, je doute qu'il soit identique dans son origine, parce que les anciennes orthographes de *faix* se montreraient quelque part. Le premier membre de la composition dans *balourd* et dans son synonyme *badaud* est *ba*, du verbe *baer*, et l'on pourrait dériver *falorder* de *fare* et *lord*, c'est-à-dire faire lourd, rendre sot, duper. Cfr. le breton lourdęr, de lourd, être idiot.

Falorder v. falorde.

Falourde v. falorde.

Falourder v. falorde.

Fals, fax, faus, false, fause I, 62. 100. II, 376, faux, trompeur; *falsus*; adv. **falsement, fausement**, injustement, avec **fausseté**; **falseteit, fausete, faussete** I, 313. 314. II, 97. 121, fausseté, perfidie; *falsitas*; **falser, fauser** I, 263. 385. II, 16, 52, tromper, manquer à sa parole, déclarer faux, appeler de qqch.; plier, rompre; de *falsare* (falsus).

False, falsement v. fals.

Falser v. fals.

Falseteit v. fals.

Falte v. faillir.

Falue I, 396, conte fait à plaisir, tromperie. Ce mot étant à la rime, il est difficile de dire si c'est là sa véritable forme; mais en tout cas il tient à *fallere*, tromper.

Fame, famme v. feme.

Fameillos v. faim.

Famete v. feme.

Familier v. famille.

Famille, famille; *familia;* **familier** I, 147, qui est attaché au service de qqn.; ami, conseiller; *familiaris.*

Familler v. faim.

Famine v. faim.

Fandre v. fendre.

Fanon, ornement d'autel, tapis, rideau, bandelette au bras du prêtre; DC. fano; de l'ahal. *fano*, linteum, vexillum, goth. *fana*, φάκος, σουδάριον.

Fantosme, chose extraordinaire, conte, fable, chimère; de *fantasma;* de là **enfantosmer**, ensorceler, enchanter.

Faön, faöner v. feön.

Faouner v. feön.

Fard, fard; **farder**, farder. Mot d'origine allemande: il tient au verbe ahal. *farwjan*, teindre, colorer, par l'intermédiaire du participe (à cause du *d* final) *gifarwit* (gi = ge de l'allmod.)

Farder v. fard.

Fare v. faire.

Farine, ferine I, 403. II, 54, farine; *farina.*

Faubourg. Je place ce mot à part et sous sa forme actuelle, parce qu'il a donné lieu à de nombreuses discussions. M. Génin, qui décide tout d'un trait de plume, prétend que faubourg est *faux*, vu qu'il n'y a rien de *faux* dans un bourg. Et pourquoi *faux-bourg* ne pourrait-il pas s'expliquer par *falsus-burgus*, c'est-à-dire le bourg impropre, ce qui n'est pas proprement la ville, comme on dit une fausse clef, du faux bois? On a dit autrefois, prétendez-vous, *fors-bourg, hors-bourg*, c.-à-d. *foris-burgus*, ce qui est situé hors du bourg, et vous en concluez de suite que notre *fau* est pour *fors*, et que „les gens qui écrivent, abusés par leur oreille „et leur ignorance" (!), ont commis la bévue de prendre l'un pour l'autre." Oui, on a écrit quelquefois *fors-borc*, et les Picards disent encore *forbourg;* mais les Wallons leurs voisins disent *fâbor, fâbour* (fâ = faux), et *fors* n'aurait jamais produit *fâ* dans leur dialecte; de plus, il n'y avait aucune raison euphonique pour changer *fors* en *fâ* ou en *fau.* Les deux explications étant fort logiques, quoi qu'en dise M. Génin, et la forme ne permettant pas d'admettre *faux = fors*, au moins pour qui n'est pas habitué à faire des tours de passe-passe dans l'étymologie, il faut en conclure que *faubourg* équivaut à *falsus burgus* et qu'on a perdu *fors bourg.*

Fauc v. falcon.

Fauchaison v. faus.

Fauchart v. faus.

Faucheor v. faus.

Fauchier, fauchierres v. faus.

Fauchon v. faus.

Faucon, fauconier v. falcon.

Faude v. falde.

Faudestuef v. faldestuel.

Faudestueil v. faldestuel.

Faukier v. faus.

Faus, fou v. fol.

Faus, fause, faux v. fals.

Faus, fauz II, 45, faux; *falx;* de là **fauchier, faukier, faucier** I, 89. II, 272, faucher; d'où **fauchierres, faucheor** I, 77, faucheur; **falcheison, fauchaison**, récolte des foins. C'est également de *falx* que dérivent **fauchon, fauchart** ou **faussart**, espèce d'épée en forme de faux; cfr. DC. falcastrum, faucho et Roq. s. v. *Faucille* de *falcula* (falcilla).

Fausement v. fals.

Fauser v. fals.

Fausete, faussete v. fals.

Faussart v. faus.

[redacted]

fauchiaus – paupières. Adam de l'H.

fantosme. – Jambarni, Gerin Kalmark. p. Kalus. 39. Et ne cuide point que ce soit fantosme ou oeuvre diabolique

„Diva, c'est fantosme et engiens." Eracles. 5599.

fantasticque pour fantasque Heptam.

farrement, tout instrument de fer, dans la Charente, ferrement Rabelais

fantesque (Rabelais, du Bellay, Brantôme), homme de mauvaise vie, e italien fantesca, servante.

feez, feize, feis, fes – fois. 7.
feneiz – fini. 9.
fereres, ferear – celui qui a frappé. 7.
ferrers – frère. 12.
feignas, faze, Vi. cf. fagia, Mc.

Faute v. faillir.
Fautre v. feltre.
Fauve, de couleur fauve; **fauvel** I, 242, 1 bid.; surtout en parlant des animaux. V. Roquef. s. v. fauvel; Rom. 2 l. Ren. IV, p. 159, note. De l'ahal. ***falo***, gen. ***falewes***. (Les adjectifs qui, sans la désinence, se terminent par une autre voyelle que *i*, prennent un *w* devant la désinence, dans l'ahal. et l'allmâ.)
Fauvel v. fauve.
Faux v. falcon.
Faus v. faus.
Fauvle v. fable.
Fauvler, **favieler** v. fable.
Favine v. feu II.
Fax, fou v. fol.
Fax, faux v. fals.
Façon v. faire.
Feal, **fealment** v. fedeil.
Fealte v. fedeil.
Feaul, **feaules** v. fedeil.
Feaument v. fedeil.
Feaus v. fedeil.
Feaute v. fedeil.
Fedeil, **fecil**, **feel**, **feil**, **feal**, **feaul**, **feimul**, **foial**, s. s. et p. r. **feaus**, **feaus**, **feians**, **feus**, fidèle, loyal, vrai; de ***fidelis***. T. I, p. 100, on trouve le s. s. masc. **feaules**. Employé subst., il signifiait vassal, sujet, féal. De là **fealment**, **feiaument**, **feaument**, **fealment**, **feaument**, **feolment** I, 223. 404. II, 15, fidèlement, loyalement. **Fealteit**, **fealte**, **fealte**, **feaute**, **feiaute** II, 370, fidélité, loyauté, devoir du vassal envers son suzerain; de ***fidelitas***. Cfr. ***fiance***, ***fit***, ***foit***.
Fee v. fae.
Feeil v. fedeil.
Feeit v. fae.
Feel, **feelment** v. fedeil.
Feelte, **feelteit** v. fedeil.
Feer v. fae.
Feeument v. fedeil.
Feeus v. fedeil.
Fei, foi v. foit.
Fei v. t. II, p. 293.
Feiaul v. fedeil.
Feiaument v. fedeil.
Feiaus v. fedeil.
Feiaute v. fedeil.
Feid v. foit.
Feie, fée v. fae.
Feie v. t. II, p. 293 et Glos. s. v. voie.
Feiee v. t. II, p. 293 et Glos. s. v. voie.
Feignant v. feindre.
Feil v. fedeil.
Feimenti v. foit.
Fein, foin v. foen.
Fein, faim v. faim.
Feindre, **faindre** II, 237, hésiter, dissimuler, déguiser, feindre, tromper; avec le pron. *se*: se faire passer pour, se cacher, se ménager, travailler nonchalamment; le part. pas. s'empl. dans l'acception de se feindre, pour négligent, paresseux: Son chaceor forment somont, | Et de verge et d'esporon, | Et nel trova faint ne felon (P. d. B. 686-8); et c'est de la même source que nous vient le mot populaire ***feignant*** (part. prés.), homme paresseux, mais qui a encore la pudeur de ne vouloir pas laisser apercevoir son vice et qui *se feint* de travailler; autrefois **faignant** signifiait un homme timide, un homme qui hésite, sans toutefois être lâche. De là **feinte**, **feintie**, feinte, dissimulation, déguisement, faux-semblant, tromperie; **feintise**, **faintise**, **feintise** I, 101. 160. 326, dissimulation, déguisement, tromperie, ménagement, nonchalance.
Feinte v. feindre.
Feintie v. feindre.
Feintise v. feindre.
Feire, faire v. faire.
Feire, foire v. foire.
Feïste v. faiste.
Feix, foi v. foit.

Feiz v. voie et II, 293.

Fel, s. s. **feus**, **feul** I, 67. 74. 293. 338. 352. II, 235. 273, cruel, impitoyable, pervers, perfide, furieux; subst. scélérat, parjure, traître, rebelle. Ordinairement *fel* se déclinait de la manière suivante: s. s. **fels**, s. r. et p. s. **felon**, p. r. **felons**; cependant on se servit, mais abusivement, de *felon* au s. s. ou de *fel* à tous les cas. De *fel*, *felon*, on avait le féminin **felonesse**, et plus souvent **felenesse** II, 19. Adv. **felonessement**, **felenessement** I, 197. II, 3, méchamment, cruellement, avec trahison, avec outrance, avec fureur, injustement; avec vigueur, fortement. **Felonie**, **felonnie**, **fellonie**, **felenie**, **felunie**, **felounie** I, 46. 227. 296. 355. II, 372, félonie, trahison; colère, cruauté, vigueur. On a dérivé ce mot de l'anglo-saxon *fell*, méchant, cruel; mais, à ma connaissance, *fell* ne se trouve nulle part dans les anciens textes. L'ahal. a *fillan*, écorcher, battre; il a probablement eu un substantif correspondant *fillo*, flagellateur, etc., qui serait la racine de notre *fel*. Voy. d'autres mots de la même famille dans Dief. G. W. I, 377.

Felenesse v. fel.

Felenessement v. fel.

Felenie v. fel.

Fellon, **fellonie** v. fel.

Felon, **felonie** v. fel.

Felonessement v. fel.

Felounie, **felunie** v. fel.

Feltre, **feutre**, **fautre**, feutre, tapis, partie de la selle; lmâ. *filtrum*; de l'ahal. *filz*, anglo-saxon *felt*, avec *r* additif; de là **afeltrer**, **afeutrer**, **afautrer** II, 324, équiper, harnacher, s'appuyer, se joindre; d'où **desafautrer** II, 388, déharnacher, mettre hors de selle, perdre la selle.

Fembrier v. femier.

Feme, **femme**, **fame**, **famme** I, 46. 101. 124, femme; *femina*; dim. **famete** I, 99, petite femme.

Femier I, 250, **fembrier**, fumier; de *fimus*. Dans la forme moderne l'*u* a remplacé l'*e*, qui était plus correct. Cfr. fumelle pour femelle.

Femme v. feme.

Fendre, **fandre** II, 244. 266, fendre, crever; *findere*; comp. **porfendre** II, 102, pourfendre.

Fenestrage v. fenestre.

Fenestre, **feniestre** I, 160. 329. II, 127, ouverture, fenêtre; boutique, parce que, dit Roq., les boutiques n'étaient point ouvertes comme à présent, on vendait au travers des fenêtres, et le chaland restait dans la rue; armoire, tabernacle d'autel; *fenestra*; dimin. **fenestrele** I, 99; **fenestrer**, pourvoir de fenêtres; faire le galant sous les fenêtres de sa maîtresse; part. pas. souvent aussi taillé, découpé, en parlant des habits; *fenestrare*; de là **fenestrage**, droit d'étalage pour les marchandises; exposition des armes avant les tournois, afin de connaître les combattants et d'empêcher de tournoier ceux qui se seraient rendus indignes de cet honneur. Cfr. DC. fenestrare, fenestragium.

Fenestrele v. fenestre.

Fenestrer v. fenestre.

Feniestre v. fenestre.

Fenir v. fin.

Feolment v. fedeil.

Feön, par changement de l'*e* en *a*, faön, faon, mais, dans l'ancienne langue, on donnait ce nom à tous les petits des animaux; **feoner**, **faoner**, **faouner**, mettre bas, faire des petits, produire, engendrer, croître. De *fetus*, avec la terminaison dérivative *on*; dissyllabe à cause de la syncope du *t*.

Feöner v. feon.

fermé – enharnaché; lit. attaché. Fl. et Blancefl.

fi(de) – assurement, avec certitude. (de fide). ib.

fieres. gewöhnlich auch in der Bed. excellent, élevé. z. B. Partonop. 2741
(fer)

feore (faber) ouvrier. Ren.

ferrement cf. farrement

ferté, auch fermeté in dieser Bed. forteresse. F.

fuer feus, feu – feu. F.

Feer v. fuer.

I. **Fer, fier** I, 106. II, 212. 308, farouche, sauvage, vigoureux, fort, cruel, féroce; *ferus;* adv. **fierement** I, 288. 327, d'une manière farouche, sauvage, cruelle, vigoureusement, fortement; de là **ferain**, farouche, dur, cruel; **fere**, bête sauvage, féroce; *fera;* **fierte, ferte** I, 255, 369, naturel farouche, humeur sauvage, cruauté, barbarie, sévérité; fierté, faste, pompe; *feritas.* Notre verbe *effarer* est dérivé d'une nouvelle formation de *ferus*, et non d'*efferare;* cfr. farouche de ferox pour l'*a* radical, et le prov. esferar.

II. **Fer, fier** I, 52. 86. II, 249, fer, arme; *ferrum;* de là **ferrer**, ferrer; **frete**, contraction de *ferete*, anneau, bande de fer; d'où **freté**, entouré de bandes, bardé, croisé, entrelacé, galonné. V. ferrant et vestir.

Ferain v. fer I.

Fere, bête féroce v. fer I.

Fere, foire v. foire.

Fere, faire v. faire.

Fereis v. ferir.

Ferer v. foire.

Ferine v. farine.

Ferir, ferre I, 336 et suiv., frapper, combattre; *se ferir*, s'élancer, se jeter avec impétuosité; de là **ferreis, fereis**, coup, l'action de frapper, choc, combat; comp. **referir** I, 336, frapper à son tour, de nouveau; **entreferir** I, 336, entrefrapper, entrechoquer; **aferir, afferir** I, 336; d'où **raferir.**

Ferm II, 160, ferme; de *firmus;* adv. **fermement** I, 177. 232, fermement; de là **ferme**, subst. ferme, fermage, demeure; **fermail, fremail**, boucle, agrafe, crochet qui reçoit le verrou; **fermaille, fremaille** II, 162, enjeu, promesse, traité, accordaille: **fermetet, fermete, firmete** I, 149. 372. II, 195, assurance, forteresse; souvent contracté en **ferte** (cfr. infermete), lmâ. firmitas. De *firmare*, **fermer, fremer** II, 262. 343, promettre, assurer avec serment, conclure; affermir, fixer, attacher; fermer, fortifier une ville, un château; d'où **refermer, refremer** II, 32. 381, refaire, rebâtir, reconstruire; refermer; comp. **afermer, afremer** I, 66. 155. II, 204. 295, affermir, consolider, rendre ferme et stable, affirmer; lat. *affirmare;* **confermer, confarmeir** I, 191. 128. 386, confirmer, affermir, établir; lat. *confirmare;* d'où **aconfermer** II, 52, confirmer; — **desfermer, desfremer, deffremer** I, 403. R. d. l. V. 93, ouvrir, ébranler; **enfermer** I, 358, enfermer.

Fermail, fermaille v. ferm.

Ferme, fermer v. ferm.

Fermement v. ferm.

Fermete, fermetet v. ferm.

Fermillon v. fremir.

Ferrant, auferrant, gris (des hommes et des chevaux), gris de fer; cheval blanc ou gris; plus tard cheval de bataille. DC. dérive *ferrant* de l'arabe *faras*, equus generosus (s. v. farius, cfr. ferrandus), d'où φάρας, dans la basse grécité, et avec l'article arabe *alfaras: ferrant, auferrant;* on dériva l'adjectif de la couleur de ces chevaux. La forme repousse cette dérivation, et le sens ne s'y prête guère. Raynouard, Lex. R. VI, 24 place avec raison *ferrenc = ferrant* à l'article *fer*, ferrum (cfr. Diez II, 306. 7); mais il a eu tort d'en séparer *alferant* II, 53 = *auferrant*, où *al* est simplement une apocope de *alb* = albus, comme on trouve *blanc ferrant.*

Ferre v. ferir.

Ferreis v. ferir.

Ferrer v. fer.

Ferte, cruauté v. fer I

Ferte, assurance v. ferm.

Fertere II, 158, châsse, reliquaire; *feretrum* (φέρετρον).

Fervestir v. vestir.

Fervor I, 151, ferveur, ardeur; *fervor*.

Fes v. fais

Feste, faîte v. faïste.

Feste I, 69, cour, assemblée, festin, fête; foire, marché privilégié: *festum*; dim. **festelete** II, 161, jeu; vb. **fester, festier** I, 406, festoyer, régaler, faire fête, jouter; ne rien faire; **festivetet, festivete**, solennité, fête, réjouissance; *festivitas*; **festif, festive**, qui a rapport aux solennités, aux grands jours; — **festival, festivaus** I, 102. II, 196 de fête, solennel; nouvelle formation adject. sur le radical *festiv*.

Festelete v. feste.

Fester, festier v. feste.

Festif v. feste.

Festival v. feste.

Festivaus v. feste.

Festive v. feste.

Festivete v. feste.

Festu II, 147. 249, fêtu, paille; de *festucus* lmâ. pour *festuca*, prov. festuc; ital. festuco; — *rompre le festu*, quitter, abandonner qqch., se brouiller, rompre une alliance.

I. **Feu, fu, fou** I, 25. 142. II, 34, feu, foyer; *focus*; de là **feuage, fouage**, droit que le seigneur levait sur chaque feu (maison); propr. *focagium*; **fouier**, foyer; prov. foguier, foguairo; propr. *focarium*; **foace, fouace**, fouace; propr. *focacia*; **fouee**, chauffage, fagot, bourrée; propr. *focata*. *Fusil*, morceau d'acier servant à faire du feu, quand on le bat avec un caillou, puis arme à feu, se rapporte également à focus, ital. focile; **fuisius** s. s., où le second $u = l$, P. d. B. 5066. Voy. DC. fugillus.

II. **Feu**, fo R. d. l. V. 55. Bert 48, hêtre; de *fagus*; **fage, fagne**, lieu planté de hêtres; de *fageus* (adj.); **favine, faïne**, faine; de *faginus* (adj.). Outre faine, il nous est resté de cette famille le nom vulgaire du hêtre, dérivé foyard.

III. **Feu**, feu, défunt. Ménage, dans ses Observations sur la Langue françoise, 2 part. 57 chap., a traité longuement de l'origine de ce mot et combattu ceux qui le dér. de *fuit*. Il prétend que feu vient de *felix*. Le Duchat a déjà prouvé que Ménage se trompait, en faisant la simple remarque que „les notaires de quelques provinces disent encore au plurier *furent*, en parlant de deux personnes conjointes et décédées". Cet usage de furent est ordinaire dans l'ancienne langue.

Feu, fief v. fieu

Feuage v. feu.

Feuille v. fueil.

Feul v. fel.

Feur v. fuer.

Feus, cruel v. fel.

Feus, fidèle v. fedeil.

Feutre v. feltre.

Fevre, fièvre v. fievre.

Fevre, ouvrier, artisan, forgeron, taillandier, maréchal, serrurier; de *faber*; *fevres forjanz* Q. L. d. R. I, 44, faber ferrarius. Ce mot s'est conservé dans orfèvre = aurifaber. **Forge**, qui signifiait fabrique, construction, dérive de *fabrica*, $o = av = au$; **forgier, furgier** II, 75, fabriquer, forger; de *fabricare*.

Fevros v. fievre.

Fi v. fit.

Fiance II, 388, serment de fidélité que le vassal doit à son seigneur, promesse de mariage, foi, confiance, gage, promesse, engagement, certitude; de *fidentia*; de là **fiancos**, plein de confiance, certain; **fiancer, fianchier** II, 338, promettre, ga-

fervestit, in Eisen gemaßnet. Garin 238.
fin - fidèle, affectueux (loial et fin. Garin).
forier. Garin 3700. Futtermeister
foimenti. Garin oft. - parjure
fres - frais. Gar. 8205

fiete. palais de champ. u. auf gikard. Inschrift (fiests), = foi, confian
féru, épris, amoureux. Ren.

auch feyvres, ouvrier. F. fevers.
fieffirs - teneur de fiefs. F.
fiels, fieuz, fiez. fil - (fils. sing fiulz, fiuz, fis, fille
fis, fiem - fief. F.
fusil. Kelas. Bo. Feuerzeug

rantir, engager sa foi, prendre des gages; d'où **afiancer** II, 228, confirmer par sa foi, par une promesse, rassurer; **desfiancer** *(se)* II, 312, sortir de l'obéissance, cesser d'être vassal. Cfr. *foit, fit, fedeil.* **Fiance** est le simple de notre mot *confiance.*

Fiancer, fianchier v. fiance.

Fiances v. fiance.

Fichier, fichier, ficier II, 278. 313, placer, fixer, arrêter, attacher, clouer, enfoncer, appliquer; *ficher en terre,* enterrer; comp. **aficher, afichier, aficier**, publier, enseigner hautement, affirmer, certifier; fixer, ficher, arrêter, poser, affermir; *s'aficher,* s'appuyer, se fixer, s'obstiner, s'efforcer; de là **afiche, afice**, boucle, agrafe, ornement; **afichement, afichiement**, affirmativement, sans réserve; fixement; **esficher** I, 52, fixer, poser, affermir; lmâ. *fixire, affixire.* Nos mots sont des dérivés de *figere, affigere*, par l'intermédiaire d'un fréquentatif *figicare*, qu'il faut supposer pour la forme. Cfr. vellicare de vellere, et crucifier s. v. crois.

Fichier, ficier v. ficher.

Fie, fief v. fieu.

Fie v. t. II, p. 292. 3 et Glos. s. v. voie.

Fied v. fieu.

Fiede v. t. II, p. 293 et Glos. s. v. voie.

Fiee v. t. II, p. 293 et Glos. s. v. voie.

Fief, fiefe v. fieu.

Fiefer v. fieu.

Fiele v. t. II, p. 293 et Glos. s. v. voie.

Fiement v. fit.

Fien v. foen.

Fiens II, 219. 389, **feins** Q. L. d. R. 379, fiente, fumier; prov. fem; de *fimus.* A côté de ce *fiens*, on trouve **fiente** I, 357. II, 358, fiente, excrément; prov. fenta, fenda; catal. fempta; anc. esp. hienda; qui, comme cela devrait être pour la forme, ne peut guère venir de *fimitus* pour *fimĕtum*, car régulièrement on aurait eu *fimaie* ou *femaie.*

Fiente v. fiens.

Fier, fier v. foit.

Fier, farouche v. fer I.

Fier, fer v. fer II.

Fierce, fierge Ben. II, p. 515, à la note, dame, reine, la seconde pièce des échecs; lmâ. fercia; du persan *ferz*, général. De fierge on fit, par corruption, vierge, d'où dame, puis reine.

Fierement v. fer I.

Fierge v. fierce.

Fierte v. fer I.

Fies v. fieu.

Fieu I, 172, **feu** II, 96, **fiu** I, 221, formes dont l'*u* se permuta en *f*, d'où **fief (fies), fied (fies)** I, 97, par l'influence de *feodum* v. plus-bas, **fie** I, 124, fief, hommage; d'où **fiever, fiefer** P. d. B. 463, donner en fief, inféoder, recevoir comme vassal; **fieve, fiefe**, possesseur d'un fief, contrat, bail d'héritage en fief; **fievet (fieves)** I, 49, feudataire. Ces mots se retrouvent exactement à l'état de composé dans le lombard *fader-fio*, bien, héritage paternel; goth. *faihu*, biens, richesses, effets, etc.; ahal. *fihu*, ib. (rare), bétail; ancien saxon *fehu*, ib.; etc. Voy. Diefenbach G. W. I, 350. Ainsi l'idée primitive de notre mot est richesse. Quant à *feodum, feudum* de la basse latinité, dont on a formé les mots *féodal, féodalité*, etc., M. Diefenbach trouve avec raison que la dérivation de *fihu-ôd* (ôd = propriété) est forcée. *Feudum* est simplement *feu* latinisé, *feuum* avec *d* intercalaire. Il est bon de remarquer que, dans la racine, l'*u* était terminaison; mais les peuples romans ne le considéraient plus comme tel.

Fieve, fiefer v. fieu.

Fievet, fieves v. fieu.

Fievre, fevre II, 116, fièvre; *febris*; adj. **febros, fievros** II, 15, fiévreux.

Fievros v. fièvre.

Fiex v fil I.

Fiez v. voïe et t. II, p. 293.

Fiez v. fieu.

Fige II, 345, figue; *ficus*.

Figure I, 263, forme, aspect, visage; figure, symbole; *figura*; **figurer** I, 66, figurer, représenter; *figurare*; comp. **defigurer, deffigurer** II, 195. 198, défigurer, déformer, changer de figure.

Figurer v. figure.

I. **Fil**, s. s. et p. r. **fils, fius, fix, fiex** I, 92, fils, enfant; *filius*; dim. **fillol** II, 140, filleul; *filiolus*; **fille**, fille; *filia*; dim. **fillole**, fillenle; *filiola*; **fillastre** P. d. B. 299, beau-fils, fils d'un autre lit, gendre, bru; cfr. Roq. et Diez I, 13 *filiaster*.

II. **Fil** II, 228, fil; *filum*; dim. **filet** I, 134, petit fil, filet; vb. **filer** II, 135, filer; comp. **afiler**, se former en fil ou filet; affiler; **enfiler** II, 135, enfiler; **parfiler, porfiler**, parfiler. Le subst. *file* f. est de la même racine; vb. *filer*, comp. *défiler*, d'où le subst. *défilé*, chemin étroit.

Filer v. fil II.

Filet v. fil II.

Fillastre v. fil I.

Fille v. fil I.

Fillol, fillole v. fil I.

Fils v. fil I.

Fin I, 50. 177, fin, borne, limite, conclusion, paix, accord; *finis*; **finer, fenir** I, 339, le premier de *finare*, nouvelle dérivation romane de *finis*, l'autre de *finire*, finir, terminer, achever, cesser, mourir; et, toujours avec la forme de la 1re conj., financer, payer I, 340, c.-à-d. finir, conclure une affaire; de là **finance**, fin, convention, conclusion; — païment, amende, argent; **finement**, fin; — **fin, e** I, 130. II, 243, pur, parfait, fidèle, sincère, sûr, fin; abrégé de *finitus*, accompli, parfait; et non pas de l'allem. *fein*, comme on l'a avancé, tandis qu'il aurait fallu dire le contraire; cfr. Schwenk D. W. s. v. fein; le latin et le grec perfectus, τέλειος; — comp. **afiner, afenir**, approcher de la fin, achever, terminer, mourir —; et, toujours avec la forme de la 1re conj.; arrêter, apurer un compte — épurer, affiner — tromper avec finesse (d'où notre raffiner) — **affinite** II, 352, affinité, et avec le sens de affinis, pays limitrophe; *affinitas*; — **definer** I, 340. II, 82, d'où **definement** I, 252, fin, terme, achèvement; — **defin**, fin; — **parfin**, fin, parfin; *à la parfin* I, 284. 300. II, 315, à la fin, pour la conclusion.

Finance v. fin.

Finement v. fin.

Finer v. fin.

Firmete v. ferm.

Fis v. fit.

Fisicien v. fisique.

Fisique II, 60, science et art de la médecine; *physica*; **fisicien**, médecin; propr. *physicianus*; cfr. Roq. s. v. fisicien; prov. phizician, anglais physician.

Fit, fi (fiz, fis) I, 245, certain, assuré, plein de confiance, convaincu; **fiement** S. d. S. B. 548, Ruteb. II, 257, avec confiance; de *fidus*; *de fit, de fi*, certainement, en toute certitude, en toute sûreté; comp. **afi** II, 225, confiance, conviction. Cfr. *foit, fedeil, fiance*.

Fiu v. fieu.

Fius v. fil I.

Fix v. fil I.

Fiz v. fit.

Flael, flaial I, 268. 391, fouet, fléau, tourment; de *flagellum*; II, 293 on lit le r. p. **flaieaz**; **flaeler**, flageller, fouetter, tourmenter, faire souffrir;

flavel – sonnette, flageolet. Tristan

flabeau (wahrsch. Schreibfehler f. fableau) – fabliaux (Les deux Bor-
[illegible] : flabel. ribaus. Fabliau.) –

phisique. pp. Pl. et Blancefloo I. 1792 in der Bed. science des choses naturelles. Le Physicien, Poyt. A. du Meril, se bornait à découvrir les causes de la maladie; c'était le mire qui les guérissait.

flagal. Melusine. 339.

finoit pour feignit. Heptam. VI.

finer pour finir, Heptam.

Fin, dit Génin, dans l'ancienne langue, se joignait à un substantif ou à un adjectif, pour lui donner la force superlative (allem. [illegible]), fine famine.

flagellare; de là **flaielement**, fléaux, flagellation.

Flaleit II, 9 de flaeler v. flael.

Flaeler v. flael.

Flaial v. flael.

Flaieas v. flael.

Flaielement v. flael.

Flair v. flairer.

Flairer W. A. L. p. 22, rendre une odeur, fleurer; **flair**, odeur; dér. **flairor**, odeur, parfum; de *fragrare*, *r* permuté en *l*, i. e. *flagrare*. Voy. DC. s. v. fragrare.

Flaistre, flestre, flétri, sans couleur; de *flaccaster*. De *flaistre*, vient **flaistrir** I, 392, **flestrir**, flétrir (prop. et fig.).

Flaistrir v. flaistre.

Flambe v. flame.

Flamber v. flame.

Flambier, flamboier v. flame.

Flamble v. flame.

Flame, flamme I, 143. II, 116. 387, flamme; de *flamma;* **flamble, flambe** II, 116. Ben. 42084, flamme; de *flammula*, avec *b* intercalaire *flamble*, *flambe;* vb. **flamer**, enflammer, brûler, lancer des flammes; **enflamer, enflammer** I, 145. II, 209, enflammer; **flamber, flambier, flamboier** II, 220, brûler, jeter des flammes; flamboyer, étinceler, flotter; **enflamber**, enflammer. Ces deux formes *flame, flambe* expliquent les dérivés *flammecke, flameron, flamiche* (espèce de galette cuite à la flamme), *flambard, flambeau*, etc.

Flamer, flammer v. flame.

Flamme v. flame.

Flanc, s. s. et p. r. **flans** II, 289, flanc; d'où **flanchiere**, sorte d'armure qui couvrait tout le corps. On dérive ordinairement ce mot de l'ahal. *lancha, hlanca*, flanc. Cette étymologie ne me paraît pas admissible. Sans me faire une raison de ce que la forme aspirée *hlanca*, qu'il faut par obtenir le *f*, est fort douteuse, car on ne la trouve qu'une ou deux fois, je dirai que les combinaisons *hn, hr* de l'ahal. restent dans la langue d'oïl (l'ancien norois *hr* est devenu plus tard *fr*), et il n'est pas probable que *hl* ait suivi une autre loi; puis que les fém. allem. en *a* conservent leur genre dans les langues romanes. Quelle est donc l'origine de *flanc*, ital. *fianco*? Les Allemands appellent cette partie du corps *weiche*, propr. partie molle; et ils nous ont emprunté flanc, qu'ils font féminin, flanke.

Flanchiere v. flanc.

Flans v. flanc.

Flat, coup, tape; **flatir**, abattre, jeter par terre, précipiter, enfoncer, plonger; de l'anc. norois *flat*, ahal. *flaz*, plat, aplati. Ainsi *flatir* = aplati par terre. Ce mot nous est resté en termes de monnayeur, pour signifier aplatir une pièce de monnaie avec le *flatoir*.

Flater, flatter; **flateres** I, 104, s. r. et p. s **flateor**, flatteur; de l'anc. norois *flat*, plat, aplati. Cette dérivation s'explique très-facilement dans les différentes significations du mot: caresser, etc. Cfr. flat.

Flateor v. flater.

Flateres v. flater.

Flatir v. flat.

Flaüste v. flaüte.

Flaüte, flaüste, fleüste R. d. l. V. 101, flûte; vb. **flaüter, fleüster**, jouer de la flûte; **flaüteur**, joueur de flûte. Selon Barbazan, *flaüte* dérive de *flatus;* il eût mieux valu prendre le verbe comme ayant précédé le subst. et le dériver de *flatus*, souffle, que les anciens employaient à l'égard du jeu de la flûte; d'où *flatuer* et avec transposition de l'*u*, *flaüter* et de là *flaüte*. Dim. de *flaüte*,

propr. *flautiolus*, **fiajol**, **fiajel**, **fiageol**, **fiagiel**, et toujours avec rejet du *t*, mais conservation de l'*u*: **fiavel**, d'où un nouveau dim. **fiajolet**. Sous la dénomination de *fiajol*, on comprenait autrefois, non-seulement des espèces de flûtes différentes, mais des variations de la même famille, comme on le voit par ce passage de Guillaume de Machaut: Et de fiajos plus de x paires, c'est-à-dire de xx manieres, tánt de fortes comme des legeres.

Fläuter v. flaûte.

Flechet I, 82, forme gallo-latine, de flechir.

Flechir II, 361, fléchir; de *flectere*.

Flestre v. flaistre.

Flestrir v. flaistre.

Fleur v flor.

Fleüste v. flaûte.

Floc, **fioche**, flocon, houppe; *floccus*; dimin **flocel**, **fiochel**, flocon, petit flocon; et d'ici **floceler** I, 62, friser, être ou tomber en flocons. Le mot **froc**, froc, ne diffère de floc que par la liquide, et il a la même racine; cfr. prov. *floc*, flocon et froc; et DC. floquetus.

Floc, troupe v. folc.

Flocel v. floc.

Floceler v. floc

Fliche, quartier de porc salé, morceau de lard; lmâ. fliches, flichia. *Fliche* nous est resté sous la forme *flèche*, dans l'expression *flèche de lard*, et Roquefort dit que ce morceau enlevé sur l'un des côtés d'un cochon, depuis l'épaule jusqu'à la cuisse, a été appelé ainsi à cause de sa longueur qui le fait ressembler à un trait, à une flèche. Cette étymologie ne serait pas tellement ridicule qu'on a bien voulu le dire; car nous voyons *haste* signifier aussi une pièce de chair (R. d. l. V. p. 300. 1). Toutefois l'origine du mot *fliche* est autre; il dérive de l'ahal. *flicci*, perna (Haupt, Zeitsch. f. D. A. p. 197, 1re col.); anglo-saxon *flicce*, anglais *flitch*, islandais *flycke*, flèche; suéd. *flāsk*, un demi-cochon. Tous ces mots affiliés à *fleck*, *flick*, morceau, pièce. V. Schwenk D. W. fleisch.

Floible M. s. J. 503, l. 11 d'en bas, **foible** II, 22, débile, languissant, faible; de *flebilis*; de là **floibeteit** I, 82. 148. II, 240, **foiblete**, débilité, langueur, faiblesse; **afoiblir**, **afebloier**, **afebleier** I, 155. 297. 382, affaiblir, diminuer de force, décourager. On voit que, par euphonie, tantôt le premier, tantôt le second *l* a été retranché.

Flor, **flur**, **flour**, **fleur** I, 255. 328. 329, fleur; *flos* (flor); vb. **florir**, **flurir** I, 52. 407. 408. II, 17. 191. fleurir, briller; en parlant des cheveux et de la barbe, il se traduit par blanc; (II, 240, viex floris;) *florere*; de là **floré**, fleuré, bordé de fleurs; **floron**, fleuron; **florin**, sorte de monnaie d'or, florin; voy. DC. Floreni et moneta.

Floré v. flor.

Florir v. flor.

Floron v. flor.

Flot v. flote.

Flote (f.), troupe, rassemblement, réunion, foule, train, soit de personnes, soit de choses; **flot** (m.), flux; de *fluctus*. D'ordinaire on dérive notre mot *flotte* de l'allemand: ancien norois *floti*, anglo-saxon *flota*, hollandais *vloot*, suédois *flotta*, tous = flotte, excepté l'anglo-saxon *flota*, qui a quelquefois la signification particulière de navire. Cependant à considérer la signification du *flote* de la langue d'oïl, il me semble que, quant à la forme, il est inutile de quitter le domaine roman; pour le sens

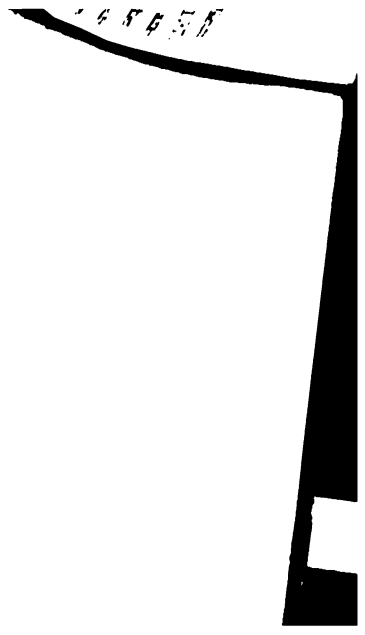

foiblent - faiblissent. Agnès de Bragel.

flebe. Nicot dits, flebe, aucuns prononcent ainsi sans q'il vient de flebilis; autres prononcent feble, et ce par metathèse; entre prononcent foible. Menage dit dans ses Origines 1650: "En quelques vieux de Francois pron encore à présent floibe."

foè, lait, Auvergne

au contraire, il faut admettre l'influence germanique, mais elle est postérieure à la première période de la langue et ne peut remonter qu'au suédois ou au hollandais. Partout, dans l'ancienne langue, la signification primitive de *flote* est la seule admissible; p. ex.: Od le montant *en flote* sont, | Et od le retraiant s'en vont (P. d. B. v. 7585. 6.); *en flote* = en troupe, groupés, rassemblés. *Flotter* dérivé de *fluctuare*. MM. Diez I, 280 et Diefenbach I, 387 ont une autre opinion.

Flou v. folc.

Flour v. flor.

Fluet II, 299 signifie petit fleuve, rivière, tandis qu'en d'autres passages des mêmes dialogues, II, 311, il est synonyme de fluctus et signifie flot, inondation, débordement. Il faut donc le rapporter à *fluctus*. V. flot.

Fluie v. flum.

Fluive v. flum.

Flum, s. s. et p. r. **fluns** I, 78, fleuve, rivière; *flumen;* I, 257 on voit la forme p. s. **fiume**, qui est anglo-normande; — **fluie, fluive** I, 78, fleuve; de *fluvius*, la première forme avec syncope du *v*.

Flume v. flum.

Fluns v. flum.

Flur v. flor.

Flurir v. flor.

Fo v. feu II.

Foace v. feu.

Foee v. t. II, p. 293 et Glos. s. v. voie.

Foen, fain, fein, fien I, 392. II, 311. S. d. S. B. 540, foin; *fenum* (foenum).

Foer, foers v. fors.

Foi v. foit.

Foial v. fedeil.

Foible v. floible.

Foiblete v. floible.

Foie v. t. II, p 292. 3 et Glos. s. v. voie.

Foie I, 118, foie; italien fegato; du lmâ. *ficatum* sc. jecur, foie d'oie engraissée de figues, puis foie en général. M. Diez I, 30. 37 compare le grec moderne *συκώτι*, foie, de *συκωτὸν ἧπαρ*.

Foille v. fueil.

Foiller v. fueil.

Foilliee v. fueil.

Foillir v. fueil.

Foillus v. fueil.

Foimenti v. foit.

Fointise v. feindre.

Foir, fuir v. fuir.

Foïr, fouïr, verbe fort, qui conserva l'*s* de la diphthongaison à certains temps dans quelques contrées, pour le distinguer de l'orthographe *foir* de *fuir* I, 342 et dont la conjugaison se troubla de bonne heure; il signifiait fouir, fouiller, bêcher, creuser la terre; de *fodere*; **fosse** I, 347. II, 337, fosse, prison, cachot; *fossa;* **fosset**, fossé; *fossatum;* **fossion** I, 374, action de fouir, fouille; *fossio;* comp. **enfoïr, enfouïr** I, 342, enfouir, enterrer.

Foire, feire, fere I, 234, foire; de *feriae*, plus tard *feria*, au singulier, selon Festus. *Foire* signifie donc proprement jour de fête, parce que les foires se tenaient aux jours des fêtes de l'église. De là **foiriet, foirie**, jour de fête, jour de la foire; **foirier, foirer, ferer**, fêter, chômer. Ainsi le véritable terme français devrait être *foirié* au lieu de *férié*, puisque nous avons conservé foire.

Foirer v. foire.

Foirie, foirier v. foire.

Foiriet v. foire.

Fois, foi v. foit.

Fois v. t. II, p. 292. 3 et Glos. s. v. voie.

Foison v. fondre.

Foisonner v. fondre.

Foit, feid, foi, fei, s. s. et p. r. **foiz, fois, feiz** II, 271. 388, foi, franchise,

croyance religieuse; de *fides; metre sur foi*, mettre sur la foi, sur la parole; *par ma, ta*, etc., *foi*, ib.; **nonfoi, nonfei** II, 378, nonfoi, incrédulité. De *foi* et du participe passé de *mentir*, on forma **foimenti, fémenti**, qui a trahi sa foi, parjure, déloyal; car on disait *mentir sa foi* II, 84 pour trahir sa foi, manquer à sa parole, se parjurer. De *fides*, on forma encore le verbe **fier**, fier, confier, promettre, engager sa foi, garantir; esp. et port. fiar, ital. fidare, prov. fizar, fiar; *se fier en qqn.* I, 162; *se fier à qqn.* I, 222; *se fier en qqn. de qqch.* I, 271; comp. **afier, affier** II, 313. 336, promettre, assurer, affirmer, garantir; le participe **afie, affie**, s'employait souvent substantivement pour qui a fait une promesse, juré, allié; **s'entrafier** I, 263, s'afier mutuellement; **desfier, defier, deffier** I, 255. 349. II, 32, proprem. renier sa foi (O. d. D. v. 3059), retirer sa confiance, puis défier. Cfr. fedeil, fiance, fit.

Foiz, foi v. foit.

Foiz v. t. II, p. 252. 3 et Glos s. v. voie.

Fol, fols, fous, fos, fox, faus, fax I, 93. II, 218, subst. et adj. fou; adv. **folement** I, 179. 272, folement; vb. **foler**, errer çà et là, marcher de côté et d'autre (II, 62), s'écarter, flotter (P. d. B. 5764); au figuré, sous les formes, **foler, folier, foleier, foloier** II, 270. 339, extravaguer, faire des folies, agir en fou, se tromper, s'égarer, railler, moquer, dire des injures, errer, mener une vie de débauche; comp. **afoler** (ne confondez pas avec *afoler* = maltraiter), devenir fou, perdre l'esprit, faire enrager quelqu'un, tromper; **s'afoler**, devenir fou d'amour, se passionner, vivre licencieusement avec des femmes; dér. **folie**, folie, sottise, radotage; **folage, folaige**, folie, sottise; **folor, folur**, sottise, folie, étourderie; **folestet, foletet** II, 313, folie, étourderie; **folet, foleit**, badinage, moquerie; **folieuse**, femme débauchée. Tous ces mots appartiennent à une même racine, *follere*, se remuer çà et là, *follis*, soufflet à souffler le feu, — soufflet de forge, c'est-à-dire quelque chose qui se remue çà et là, signification fondamentale qui se retrouve dans tous les dérivés et qui s'est conservée dans notre mot *follet* (feu). *Fol* dérive directement de *follis*.

Folage, folaige v. fol.

Folc, fulc, foue, floc, flou Q. L. d. R. I, 97, troupeau de bétail, troupe, multitude, assemblée; de l'ahal. *volc, folc*, populus, agmen, acies; anc. norois *fôlk*; et pour *floc, flou*: anglo-saxon *floc*; anc. norois *flockr*, agmen, cohors; anglais *flock*, troupe, troupeau.

Foldre, foudre II, 24, foudre; de *fulgur*, avec *d* intercalaire: *folre, foldre*; quelquefois renforcé en **esfoldre** (Que li esfoldres du ciel le puist abatre. O. d. D. 3522); **foudroier** II, 44, faire des éclairs, foudroyer, épouvanter, effrayer; *fulgurare*.

Foleier v. fol.

Folement v. fol.

Foler v. fol.

Folestet v. fol.

Folet, foleit v. fol.

Foletet v. fol.

Folie, folier v. fol.

Folieuse v. fol.

Foloier v. fol.

Folor, folur v. fol.

Fols v. fol.

Fond, font, fons, fund II, 199, fond, base; prov. fons; de *fundus*; vb **fonder**, avoir fond, fonder, établir; de là **fonde**, fondement, fondation,

fondés. (fundatus) = qui sait parfaitement, qui pos
ment. Flore et Bl. aud:

Henri out a nun le puiné,
Ki de clergie fu fundé.

Continuat. du Rom. de Brut, bei F
chroniques anglo-norm. I. p.

être fondé en logique. (Chron. de Jean de S. Victor) gründl
mordancin du logik.

fontaine. ib. eau, auf: Rom. d'Agolant 147:

Vin ou fontaine i entrast plein ga

fontanelle. ib. petite source

— fongner ou foigner, gronder, se dépiter. (Bon. des Periers) La Monnoye
ce mot de foin! interjection d'impatience et de dépit

fonde (l. funda) en saintongeois et chez Rabelais, fronde

Duc. sub v. follis: folloier, Vi. stultengere, follier, folier, conviciari, o
folastre, folieux, Vi. Ren. fou, stupide, orgueilleux, so

foler, folier, foloier, folloier, stulte et inepte se gerere, desi
foilloler, rem mam stulte effundere, toll ausgeben
folage, foleure, folleur, follesse Vi. Ren. folie d'amour, stupidi
à la foulle, à la charge (Quinze Ivres de Mariage.)

établissement, assurance; **fondement**, fondement; comp. **afonder**, couler à fond, enfoncer, plonger, enfoncer dans l'eau; **effonder**, enfoncer, couler à fond, précipiter, renverser, éventrer, rompre; et à côté de ces formes, une autre en *r* avec les mêmes significations: **afondrer**, **effondrer**, **effundrer** II, 122; **s'esfundrer** I, 381, s'enfoncer. D'où provient ce *r*? **Profond**, **parfond**, **parfunt** I, 257. 299. II, 199, profond, vaste; *profundus*; prov. preon, ital. profondo; subst. **profundece**, **parfundece**, **parfondesce** I, 66. 86. 226, profondeur.

Fonde, *fronde* (avec *r* intercalaire), corde qui chasse le trait; — et magasin public, bourse; de *funda*. Ménage dit: Il n'y a guère plus de 80 ans qu'on prononçait *fonde*. Le Duchat fait remarquer que le dictionnaire de Monet, imprimé en 1636, ne connaît pas encore *fronde*.

Fonde, fondement v. fond.

Fondement v. fond.

Fondre, **fundre** I, 193. 233 II, 97, 251, fondre, confondre, détruire, ruiner, crouler; *fundere*; **fuson**, **foison**, **fuison** I, 60. II, 126, foison, abondance, force, résistance; *fusio*; d'où **foisonner** I, 101, foisonner; comp. **confondre**, **confundre** I, 59. 268. 146. II, 361, confondre, détruire, ruiner; *confundere*; **confusion**, **confusiun** I, 363. II, 208. 326, confusion, désordre, honte, embarras; *confusio*.

Fons, eau v. font.

Fons, fond v. fond.

Font, **funt**, s. s. et p. r. **fons**, **fons**, **funs**, eau, source, fontaine; fonts baptismaux; de *fons*. Une dérivation fort ancienne de *fons*, est *fontana*, d'où: **fontane**, **fontainne**, **funtaine** I, 68. 149. 188, fontaine, source, ruisselet; d'où le diminutif **fontenil**, **fontanelle**, **fontenelle**, etc.

Font, fond v. fond.

Fontaine v. font.

Fontane, **fontanelle** v. font.

Fontenelle v. font.

Fontenil v. font.

Fons v. font.

For, **forg**, **fourg** II, 165. 182, four; prov. forn, ital. forno; de *furnus*: **fornier** II, 387, boulanger; *furnarius*. Le *g* de *forg* s'explique sans doute par une forme *forn*, *forng*, d'où *forg*. Cfr. venir t. I, p. 385.

Forain v. fors.

Forban v. ban.

Forbanir v. ban.

Forbeter v. beter.

Forbir, **furbir** I, 380. II, 145. M. s. J. 449, fourbir, polir, nettoyer, orner; comp. **esforbir**, fourbir; de l'ahal. *furban*, *furbjan*, même signification. Notre substantif *fourbe* dérive également de là et non du latin *fur*, comme *fripon* de *friper*.

Force, fourche v. forche.

Force II, 272, ciseau(x); de *forpex*.

Force, force v. fort.

Forcele v. forche.

Forceneric v. sen.

Forcer v. fort.

Forceure v. forche.

Forchaucher v. enchalcer.

Forche, **fourche**, **forque**, **furche**, **force** I, 162. 166. 365, fourche, fourches patibulaires, colonne, poteau; de *furca*; de là **fourcel** (m.), **forcele**, **fourcelle**, **furcele** (f.), fourcelle, le haut fourché du sternum, poitrine; **forcheure**, **forceure**, **furcheure**, enfourchure; **furgier**, fourgonner, remuer avec une fourche, une perche; port. forcar, ital. frugare. Ajoutez ici *fourchette*, *fourchon*, *enfourcher*, *bifurquer*, etc.

Forche, force v. fort.

Forcher v. fort.

Forcheure v. forche.

Forchier v. fort.

Forcier, forcer v. fort.

Forcier, violateur v. laron.

Forelores v. frelore.

Forer I, 54, forer, percer; *forare*; comp. **trefforer** I, 213, percer, faire un trou, transpercer; *transforare*.

Forest, foriest, fourest (fores) I, 188. 312. 369. II, 304, forêt, bois; lmâ. *forestis, foreste, forestus, forestum, forastum, foresta, forasta*, DC. s. v. foresta, mots qui ne désignaient pas seulement un bois, mais aussi un étang, un vivier où l'on entretenait du poisson. Forestas, dit DC., vero piscium vivaria appellasse videntur nostri, quod majoribus illis sylvis adjuncta essent et vivaria. On a dérivé *forest* de l'allemand *forst*, mais aujourd'hui les philologues allemands dérivent au contraire *forst* de *forest*, tout en donnant à ce dernier une origine allemande: *forehahi*, forêt de pins, c'est-à-dire *fore* et la suffixe *est, ast*. On pourrait accorder cela, bien que la disparition complète du *h* présente quelque difficulté; mais comment expliquer de cette manière le verbe *forestare* dans le sens de bannir et l'adjectif *forasticus* = étranger (v. DC.), qui sont certainement de la même famille? Il faut chercher une autre origine, et elle se trouve dans le latin *foris, foras*, d'où les formes en *est, ast*. Cependant ce n'est pas, comme l'ont dit quelques étymologistes, quod *foris stent* (DC. s. v. foresta), que *nemus* a été appelé *forst*; la chose s'explique de la manière suivante. Dans le principe, *forest* signifiait bois soumis au droit de chasse, mais non enclos: Foresta est ubi sunt ferae non inclusae; parcus, locus ubi sunt ferae inclusae (DC.). On vient de voir que *forasticus*, i. e. *foras* et terminaison *ticus*, signifiait de l'extérieur, étranger; de ce *forasticus* on dériva *forastis*, etc., c'est-à-dire ce qui est à l'extérieur, ce qui est hors de l'usage, ce qui est excepté, prohibé, ainsi lieu défendu. Cfr. Ménage s. v. forest et Rayn. L. R. III, 372. 3. De là **forestier** II, 368, forestier. Cfr. fors.

Forfaire v. faire.

Forfait, forfaiture v. faire.

Forg v. for.

Forge v. fevre.

Forgier v. fevre.

Forgugier pour forjugier v. juger.

Foriest v. forest.

Forjugier v. juger.

Forlignier v. lin.

Formage v. forme.

Forme, fourme, furme I, 86. 147, forme, manière, façon; *forma*; **former, fourmer, furmer** I, 151. 226, former, façonner, créer; part. pas. formé, pour bien formé, bien fait: Et avenant et des membres formé, Aub. p. 174; **tresformer** M. s. J. 493, transformer. Dér. de *forma*, propr. *formaticus*, **formage, furmaige, fromache** II, 268. M. d. F. II, 106, notre fromage, avec transposition postérieure du *r*; ainsi nommé parce qu'on place le lait caillé dans une *forme* pour s'égoutter et se consolider; prov. formatge, fromatge; ital. formaggio. V. Ménage s. v. fromage.

Forment, beaucoup v. fort.

Forment, froment v. froment.

Former v. forme.

Formi, formiz II, 390, fourmi; **formier**, fourmiller; de *formica, formicare*; (fourmiller = formiculare). Nicot dans son Trésor, Ronsard, Belleau ont fait le mot *fourmi* masculin, et le peuple de quelques provinces lui donne encore ce genre.

Formier v. formi.

forée - fourrée. Quatre fils Aymon

foreine (la gent foreine) - non foraneus étranger. Mar

forjurer. (b.l. forisjurare), d. [illegible] - jurer de n'abandonner jamais. Fl. et Blanch. in Hist. de ducs de Norm. v. 340

forz. - dur. Fl. et Blanch.

fourfaire - agir en dehors des usages, df. ma agir. ibid.

fourier - pillard, littér. fourageur, non:

fourre od. forre, - fourage, littér. paille. ibid.

fournayer, allumer des fourneaux. Bon. des P.

formage p. fromage. Bon. des P.

fou. fagus, gloss. [illegible] p. [illegible]

fau, [illegible], le hêtre

forsené – surpris, mis hors de sens. ✗.

forsier adj. violent, brigant, violateur qui a abusé de la force. Déf. laison forsier in d. Ende voleur à force ouverte, brigant, [illegible]. ✗.

fum, fumière, fans, – fumée. ✗.

fais – fils.

fus, fust – fustz – bâton (aux fuoz)

fouchière – fougère. Guiot de Pr.

fouillouse, Rabelais, bourse, se dit encore en argot.

fouger, fouiller, Rabelais, Charentes, Poitou, Berry., fougier. Vi. et fougner, en Pouchi.

Fornier v. for.

Furnir, furnir I, 104. 251. 264. 269, remplir, accomplir, satisfaire, exécuter, venir à bout, fournir; en prov. fornir, formir, frumir, fromir; de l'ahal. *frumjan, frumman*, agere, exercere, urgere, mittere, etc.; ainsi permutation de la consonne *m* en *n* et éloignement de la lettre *r* de la consonne initiale.

Forque v. forche.

Forragier v. fuerre.

Forre v. fuerre.

Forreau v. fuerre.

Forreial, forreiau v. fuer.

Forrer v. fuerre.

Forrier v. fuerre.

Fors, foers, foer, fur, hors prép. et adv. II, 354. 355; **forain**, étranger, qui est du dehors; possesseur d'héritage qui ne réside pas dans son bien, mais qui y laisse un fondé de pouvoir; *foranus* pour *foraneus;* comp. **defors** II, 355, *deforas* (Inscript.); **deforain**, étranger qui possède des terres ou des maisons dans une commune, et qui participe aux charges; **deforien** M. s. J. 446, extérieur, du dehors; *chose deforiene*, d'ici-bas, par opposition à céleste, éternelle; **deforaineteit** II, 376, extériorité, mondanité; **forsmis** II, 355. Cfr. forest.

Fors, fort v. fort.

Forsboivre v. boivre.

Forschaucher v. enchalcer.

Forsclore v. clore.

Forsenement, forsennement v. sen.

Forsener, forsenner v. sen.

Forsenerie, forsennerie v. sen.

Forsfaire v. faire.

Forsfait, forsfaiture v. faire.

Forsjugier v. juger.

Forsligner v. lin.

Forsloignier v. long.

Forsmis v. fors et II, 355.

Forspartir v. part.

Forstraire v. traire.

Forsveier v. voie.

Forsvoier v. voie.

Fort (forz, fors), fort; de *fortis;* de là **forment, fortment, fortement** I, 112. 151. 264. 342, fort, beaucoup, fortement. De *fortis*, par le dérivé fort ancien *forcia, fortia*, **force, forche** I, 88. 193. II, 240, force, violence, vigueur; vb. **forcer, forcier, forcher, forchier**, forcer, contraindre, prendre de force, faire violence; comp. **comforter, cumforter, conforter, cunforter** (confortare) I, 126. 154. 263. 402. II, 254. 387, conforter, encourager, consoler, rassurer, soulager, affermir; **confort (conforz, confors)** I, 360. 364, consolation, soulagement, encouragement, secours; de là **conforteres, conforteor** I, 77, consolateur, confortateur; **confortement** II, 95, soulagement, consolation, encouragement; d'où **desconforter**, décourager, ôter l'espérance, craindre, désoler, affliger; **desconfort** I, 151, découragement, tristesse, douleur, accident fâcheux; **reconforter** I, 209, encourager, rassurer, redonner de l'espérance; — **enforcer, enforcier** I, 191. 238. II, 74, renforcer, rendre plus fort, fortifier; devenir plus fort, augmenter; d'où **renforcier** II, 25, renforcer, refortifier; **s'enforcer** I, 153, s'efforcer, pour *ensforcer* = esforcer; **enforcis** I, 166, faisant effort, fort, en force; — **esforcer, esforchier** I, 52. 168. 306. II, 109, fortifier, renforcer, valoir plus, efforcer, faire effort, exciter, exhorter; **esfort (esforz, esfors)** I, 81. 356. II, 62, force, effort, troupe, nombre, armée; **esforcement**, effort; **esforcis**, avec effort, fort, en force. — Enfin, je rappellerai encore ici fort, château, fort; **fortelesce**, et avec *r—l*, **forteresce, fortrece** I, 60. 142.

183, fort, forteresse, château; du lmâ. *fortalitium* = munitio, arx, castrum; prov. fortalessa, fortaressa; esp. fortaleza.

Fortelesce v. fort.

Fortement v. fort.

Forteresce v. fort.

Fortment v. fort.

Fortrece v. fort.

Forveier v. voie.

Forvoier v. voie.

Forz v. fort.

Fos v. fols.

Fosse v. foïr.

Fosset v. foïr.

Fossier v. laron.

Fossion v. foïr.

Fou v. feu.

Fouace v. feu.

Fouage v. feu.

Foue v. folc.

Foudre v. foldre.

Foudroier v. foldre.

Fouee v. feu.

Fouir, fuir v. fuir.

Fouïr, fouir v. foïr.

Fourage v. fuerre.

Fourcel, **fourcelle** v. forche.

Fourche v. forche.

Foure v. fuerre.

Fourest v. forest.

Fourg v. for.

Fourjugier v. juger.

Fourme, **fourmer** v. forme.

Fourragier v. fuerre.

Fourrer v. fuerre.

Fourrier v. fuerre.

Foursener v. sen.

Fous v. fol.

Fox v. fol.

Fradon, **fradous**, misérable, impie, scelérat; prov. fradel; de l'ahal. *freidac*, *frédic*, profugus, apostata. Cfr. Dief. G. W. I, 405. 7. A la même famille, de l'ahal. *freidari*, appartient **frarin**, **frairin** II, 287. misérable, indigent, infortuné

Fradous v. frados.

Fragilitait v. fraindre.

Frain v. frein.

Fraindre, **freindre** II, 237; **fraite**, **freite** I, 285, ouverture, brèche, fente; fig. sortie, éclat, esclandre; **fraiture** II, 357, brisure, rupture; *fractura*; comp. **esfraindre**, **effraindre** II, 237; **enfraindre** II, 237; *infringere*; **refraindre** II, 237, d'où **refrain**, refrain, fanfare; prov. refranh, esp. refran. Cfr. Rayn. L. R. III, 388; — **fragile**, fragile; *fragilis*; **fragilitait** II, 386, fragilité; *fragilitas*.

Frairin v. frados.

Fraisne, **fresne**, frêne; de *fraxinus*. Le bois de frêne était, avec celui de pommier, celui qu'on préférait pour faire les lances; de là la signification *de bois d'une lance* qu'on donnait au mot *fraisne*.

Fraisnangue v. fresanche.

Frait I, 154, dépens, aujourd'hui plur. frais; lmâ. *fredum*, mot qui désignait primitivement l'amende à laquelle était condamné le coupable pour avoir troublé la paix publique; v. DC. Fredum; Roquefort Frede. *Fredum* vient, dit-on, de l'ahal. *fridu*, aujourd'hui *friede*, paix. Verbe *defrayer*.

Fraite v. freindre.

Fraiture v. fraindre.

Franc, fém. **franque**, **franche**, s. s. et p. r. **frans** I, 262. II, 85. 87. 231. 337, libre, noble; loyal, sincère, généreux. *Franc* dérive du nom de peuple *Francus*, qui désignait en même temps l'homme libre, ahal. *Franco*. Mais d'où ce nom? quelle était sa signification? De quel appellatif dérive-t-il? Cet appellatif est-il d'origine celtique ou allemande? se demande M. Diefenbach (I, 403) Sans préciser quel peut avoir été cet appellatif, M. Diefenbach arrive au résultat qu'il est mieux repré

frait - bruit. Adam de l. H. (Monmerqué).
fourchelé - divisé en deux. ib. (Cynyrbalt)
friquetz (nos jolys fr.) - galants. Barbe de Verrue.
fray - bruit, [illegible]. Melusine. 18. Et quant la dame ouyt le fr[illegible]
Duchesse du roy Elinas qui venoit grant erre. ([illegible])
fouace, galette. (en Touraine, Poitou Saintonge) - Rabelais
foupi ou fouppi, Rabelais, froissé, fripé, dans les deux Parentes et dans le Berry.

franchise. — action généreuse, magnanime, littér.
act. digne d'un Franc, et on lui donnait un
sens approprié aux circonstances. La Franchise
n'est plus aujourd'hui que de la Sincérité et l'Exemption
d'un droit. Fl. et Blanch.

franchise, asile, retraite, lieu de sûreté, tirer hors de la fr. — Heptam.

ientes. in Dominz bruit, tumulte. frienter. ancien verbe neutre — faire du bruit
resonner retentir. cf. Excalibur, p. 67.

senté dans les idiomes celtiques que dans ceux de la Germanie, quoique là aussi il se trouve passablement isolé. La forme rappelle au profond et ingénieux philologue plutôt *freck*, ahal. *frek*, avarus, avidus, que *frei*, ancien norois *frî*, libre. D'autres ont trouvé cet appellatif dans *franca*, diminutif de *framea*, sorte de javeline; et M. J. Grimm voit dans ce mot un adjectif primitif de la racine gothique *freis*, ἐλεύθερος, aujourd'hui *frei*, dont dériva d'abord le nom du peuple et de ce dernier celui de l'arme. — De *franc* ou plutôt du lmâ. *Francia* et de l'allemand *Franco*, dérivent: **françois, francois, francheis, franchois**, fém. **françoise, franchoise, franceschе**, français; **franc**, ordinairement avec le mot *geste*, histoire des Francs; **franchir, francir** II, 230, affranchir, rendre libre, anoblir; comp. **afranchir** I, 218, ib.; **franchise, francise** I, 300. 305. 352. II, 231, loi des nobles, privilége, noblesse; lieu privilégié; franchise, sincérité; **francement, franchement** I, 358. II, 50, librement, franchement, sincèrement; — et plusieurs autres dérivés ou composés qui ne se trouvent pas dans mes citations, mais qu'il sera facile de classer si on les rencontre. Les seules différences dialectales du nom de notre patrie étaient: **France, Franche**. Nos plus anciens poètes aiment à lui donner l'épithète de *douce*.

France, francois v. franc.

Francement v. franc.

Franceschе v. franc.

Franche, franchement v. franc.

Franchir v. franc.

Franchise v. franc.

Franchois, franchoise v. franc.

Francir v. franc.

Francise v. franc.

François, françoise v. franc.

Francor v. franc.

Frange II, 226, frange; selon Ménage de *frimbia* pour *fimbria*, d'où *fringe, frenge, frange*. Ce qui prouve que la forme primitive a été fringe, c'est que les Anglais disent fringe; et en Sicile on a aussi frinza, dans la Valachie frimbie.

Frarin v. frados.

Fratre v. freire.

Freid v. froit.

Freer v. froier

Freier v. froier.

Frein, frain, froin I, 162. 388. II, 124. 309, frein, bride, mors; *frenum;* vb. comp. **afrener** II, 237, note; **enfrener** I, 394, mettre un frein ou mors, brider, dompter; *infrenare;* **refrener** II, 237, note. Je ne connais par le simple *frener*, prov. frenar, ital. frenare.

Freindre v. fraindre.

Freir v. frire.

Freire, frere I, 49, frère; religieux, frère d'un couvent; *frater;* I, 82 l'auteur a conservé à dessein la forme latine **fratre**, parce qu'il est question de dignitaires de l'église.

Freis v. fres.

Freit v. froit.

Freite v. fraindre.

Frelore, perdu, gâté; de l'allem. **verloren**, perdu (verlieren, perdre); **forelores**, perdu, inutile, vain; de la même racine, avec la forme anglo-saxonne *forloren*.

Fremail, fremaille v. ferm.

Fremer v. ferm.

Fremillon v. fremir.

Fremir, fremeier I, 68. 309. 323. II, 68, frémir, murmurer, bruire, retentir, ondoyer (avec l'idée de bruissement), hennir; *fremere;* **fremor, fremur**, frémissement, bruit; *fremor;* **friente, frinte** I, 371. II, 368. Ben. 19666, bruit, tumulte, trouble; hennissement; *fremitus*. T. II, 41

on lit hauberc **fremillon**, dans un passage de G. d. V.; la même expression se retrouve au vers 1577, tandis que dans Aubri p. 161, c. 2 il y a **fermillon**, ce qui, au premier abord, pourrait induire à rapporter ce mot à *fer;* mais la transposition du *r* est chose trop ordinaire pour qu'on y puisse attribuer quelque importance; et puis que signifierait *fer millon*? *Fremillon* se rattache à frémir et signifie frémissant, bruissant, sc. par suite du frottement, du mouvement. Rayn. L. R. III, 394, sans s'expliquer sur l'origine de fremillo, pour fremillon, dans Gér. de Roussillon, en fait un substantif. qu'il traduit par cotte de mailles. Son erreur vient d'une fausse ponctuation: Ac vestit un ausberc, gran fremilo; il faut lire: Ac vestit un ausberc, gran, fremilo. Du reste, cette expression de hauberc fremillon peut tenir à une construction particulière des hauberts, c'est-à-dire celle à petits anneaux enchevauchés l'un dans l'autre; lorsqu'on les remuait, ils produisaient un bruissement.

Fremoier v. fremir.

Fremor, fremur v. fremir.

Freor v. froior.

Frere v. freire.

Fres, freis, plus tard incorrectement **frais**, fém. **fresche, freske** II, 118, frais, jeune, nouveau, récent, lustré; de l'ahal. *frisc*, recens, crudus; ancien norois *friskr*, novus, recens etc.

Fresanche, fresange, fraissangue, jeune porc, et droit qui était dû par les fermiers de la glandée; de l'ahal. *frisking*, *fruscinga*, victima, porcellus; allmod. *frischling*, jeune animal, marcassin; selon M. Grimm de *frisch*, frais, jeune.

Fresange v. fresanche.

Fresche v. fres.

Freske v. fres.

Fresne v. fraisne.

Freste, sommet, faîte, extrémité supérieure d'un bâtiment; de l'ahal. *first*, ib.

Frestele, et plus ordinairement **frestel**, flûte de Pan, comme le prouve le passage suivant de Philippe de Vitry: La s'assist Pan le dux des bestes Et tint un frestel de rosiaux, Si chelemoit li danziaux. On a cependant prétendu que par frestel, il fallait entendre le galoubet; cela peut être vrai aussi, car, comme flajol, pipe, etc., ce mot a sans doute servi à désigner différentes variétés du genre de la flûte. Dans les Q. L. d. R. II, 139 il est mis pour sistre; mais la manière dont les traducteurs de la Bible ont rendu les noms des instruments qui y sont cités, est si diverse, et je dirai même si peu en accord avec le texte primitif, qu'il n'y a pas le moindre fond à faire sur leurs données. Du reste I, 33 du même texte *tibia* est traduit par frestel. *Frestel* dérive de *fistella* pour *fistula*, avec *r* intercalaire; vb. **fresteler**, jouer de la frestele.

Fresteler v. fresteler.

Frete v. fer.

Friente v. fremir.

Frier v. froier.

Fringuer, sautiller en dansant, danser. Selon la plupart des étymologistes du breton *fringa*, sauter, gambader, fringuer; se divertir; sans affilié rapproché dans les autres langues celtiques. Le grand développement des significations de ce mot pourrait faire croire à une origine autochthone; mais si l'on compare *fringol* (breton), fredonnement, battement de gosier, qui est de la même racine, à notre vieux dérivé **fringoter**, chanter, gazouiller: le pinson

[redacted]

frois (R. et Blanch.) - frais, neuf; vert, fraichement coup

[redacted]

...ement - timidement Uelus. 18.
...oncle, furoncle, Rabelais Berry, Poitou, Saintonge
...-foire, flictoire, clifoire, en Berry (cf. glifoire)
...lictoère, clifoire, Saintonge et Poitou

fringote au lever du matiu (Belleau), ital. fringottare, on sera plutôt porté à dériver *fringuer* et le breton *fringa* d'une racine commune *fring*, qui se retrouve dans *fringutire, fringilla:* une personne gaie, qui fredonne, s'agite, sautille. Comparez encore kymri *freg*, ramage, babillage, à la forme *frigutire* et à *frigulare*. Le dernier éditeur du Dict. de Ménage a déjà pensé à cette famille de mots.

Friate v. fremer.

Frire, dans Ben. v. 4398 **freir**, frémir, frissonner de peur; de *frigēre*. Notre *frire*, faire cuire quelque chose dans une poêle avec du beurre roux, etc., vient de *frigĕre*. Selon DC. notre *frisson* se rapporte à *frigēre* par l'intermédiaire de *frigitio*, contracté en *frictio*, *friçon*.

Froe v. floc.

Frochier v. fruit.

Frogier v. fruit.

Froier, **freier**, **freer**, **frier** Aubri 154. P. d. B. 2995. R. d. R. II, p. 341, frotter, frôler; notre frayer; prov. fregar, ital. fregare; de *fricare*. De là notre *frai*, autrefois *fraye*. Par l'intermédiaire de *frictum*, on doit également rapporter ici **froter** II, 291, frotter, frôler; ital. frettare, prov. fretar, que M. Diez I, 323 dérive à tort de l'allemand: ancien frison *frotha;* l'*o* est pour *oi*. *Frôler* est une forme diminutive de froter et équivaut à frotler. Cfr. Rayn. L. R. III, 393.

Froin v. froin.

Froior, **freer** I, 67, frayeur, crainte; **esfroi**, **estrei**, **effroi**, **effrei** I, 84. 161. II, 78. 387, effroi, frayeur, crainte; **esfreur**, effroi, frayeur, et **effreisen** avec la même signification; **esfreisement**, action d'effrayer; **esfreer**, **effreer**, **effraer**, **effreier**, **effroier**, **effraier** I, 118. 287. 3. II, 11. 248, effrayer; prov. esfreidar, **esfreyar**; de *frigidus*, à cause du frissonnement causé par la peur. Cfr. froit.

Froisseiz v. froisser.

Froisser, **fruisser** I, 58, écraser, froisser, briser; de *fressus*, de *frendere;* de là **froisseiz**, froissement, brisure; comp. **desfroisser**, **defroisser**, rompre, briser, défaire, enlever en froissant. Cfr. ancien esp. fresar, murmurer, grogner, gronder. Dans Aubri p. 159, on trouve le subst. **defroi**, querelle, rupture, qui pourrait aussi se rapporter à froier, frotter. Cfr. l'esp. refriega, dispute, de fricare.

Froit, **freid**, **freit** I, 177. 263. 364, froid; *frigidus;* vb. **froidir**, **freidir**, **froidier**, froidir, refroidir; d'où **refroidir**, **refroidier** I, 46. 287, refroidir. Cfr. froior.

Frement, **forment**, **frument** I, 119. 166. 251, froment; *frumentum*.

Fronc v. front.

Fronce, **froncer** v. front.

Froncete v. front.

Fronche v. front.

Fronchier v. front.

Front, **fronc**, **frunt** I, 323. 407. II, 167, front, aussi en termes de guerre: de *frons;* de là **frontiere**, façade, frontispice; premier rang — ornement du front; **affronter**, **afrenter**, **afrunter**, aboutir par la partie supérieure, confiner; **confronter**; attaquer de front, affronter; assommer; d'où le subst. *affrent*. **Effronteit**, effronté; de *effrons*, qui se trouve dans Vopiscus; adv. **effrontelement** I, 171, effrontément. Egalement de *frons*, parce que l'action principale du *front* est de faire des plis: **froncer**, **fronchier**, **frunchier**, se rider, faire ou avoir des plis; froncer, être mécontent; et I, 70 ronfler, parce qu'en ronflant les muscles du front se contractent (?); d'où **fronse**, **fronche**,

frunche, ride, pli; diminutif **froncete**.

Frontiere v. front.

Froter v. froier.

Fructifier v. fruit.

Frui v. frui.

Fruit, frui I, 67. 83. 271. 328, fruit, produit, rapport, jouissance; *fructus;* de là vb. **fruiter** II, 304, prospérer, multiplier, croître, grandir, se développer; comp. **afruiter**, fructifier, prospérer, profiter; propr. *adfructare;* **frochier, frogier**, prospérer, profiter; de *fructus* part. de frui, p. a. dire *fructiare*, prov. fruchar; **fructifier** II, 17, fructifier; *fructificare.*

Fruiter v. fruit.

Frument v. froment.

Frunche v. front.

Frunchier v. front.

Frunt v. front.

Fu, feu v. feu.

Fu, fut v. estre.

Fueil, fuel, fuil (m.), feuillet, feuille; **fueille, fuelle, feuille, foille, fuile**, feuille; de *folium* et *folia* (cfr. arme); de là **foiller, foillir** II, 142, pousser des feuilles, se feuiller; **foilliee, foillie, fuillee** I, 315. II, 380. Brut. v. 3371, cabane; cfr. loge; **foillus, foillos** II, 133, feuillu; *foliosus.*

Fueille v. fueil.

Fuel, fuelle v. fueil.

Fuer, fuor, feor, feur II, 293. 4; de là **afuerer, afeurer**, etc., mettre le *fuer* à qqc., denrée, taxer.

Fuere v. fuerre.

Fuerre, fuere, forre, foure, furrer II, fourreau, gaîne; du gothique *fodr*, fourreau, ahal. *fôtar, foatar*, allmâ. *vuoter, foter*, ancien norois *fôdr*, fourrure, doublure; lmâ. *fodorus, futrus, feutrum*, etc. De là **forreial, forreiau, forreau** I, 407, fourreau; **forrer, fourrer**, doubler, *fourrer* (dans ses diverses significations). Les mêmes formes **fuerre, forre**, plus tard **foarre**, aujourd'hui *feurre*, signifiaient paille, fourrage; *mener en fuere* I, 136; cfr. plus bas forrer; lmâ. *fodrum*, ahal. *fuotar*, allmâ. *vuoter*, nourriture, ce qui sert à la nourriture, ancien norois *fôdr*, ib., goth. *fodjan*, nourrir, élever, *fodeins*, nourriture. On voit que les formes germaniques se mélangent comme les nôtres; il en était de même de celles du lmâ., et peut-être les a-t-on toutes confondues au point de les considérer comme identiques. Cependant, pour le sens, il faut absolument les distinguer. Du dernier *fuerre* dérivent: **forrer, fourrer**, fourrager, aller au fourrage; **forrier, fourrier** I, 136. 302, fourrageur, pillard; **forragier, fourragier**, fourrager, piller, et subst. comme forrier; **fourage**, fourrage, pillage.

Fuie v. fuir.

Fuil, fuile v. fueil.

Fuillie v. fueil.

Fuir, foir, fouir I, 340, fuir, éviter; *se fuir*, se réfugier; subst. **fuie** I, 172, fuite; *fuga;* de là **fuite** I, 329, fuite; propr. fugita, prov. fugida, ital. fuggita; **fuitif** II, 38. 369, fugitif, fuyard; de *fugitivus;* comp. **afuir** I, 341; **defuir** I, 341; **refuir**, réfugier, mettre en sûreté, donner asile, — fuir, éviter, abhorrer; *refugere;* **refui** I, 268, refuge, asile, appui; détour, subterfuge, subtilité; *refugium.*

Fuisil, fuisius v. feu.

Fuison v. fondre.

Fuite v. fuir.

Fuitif v. fuir.

Fulc v. folc.

Fum, s. s. **funs**, fumée; *fumus;* **fumer** I, 325, fumer; au fig. en parlant de l'orgueil, de la colère; d'où

[redacted]

fust - futaille, tonneau. Ol. Basselin

fuer (à nul fuer) - manière, fois. Marie de Fr. (II. 30)

Ne m'arestereie à nul fuer.

fuer - prix, à nul fuer - en aucune manière, à aucun prix. Floire et Bl. à Hist. des Ducs de Norm. v. 4778

Ceo ne pot estre à nul fuer

Vom celtischen, da fuer noch jetzt im Bretonischen. prix, mesure bed., das grov. for oft ebenso gebräuchl. Erhalten in A. au fur et à mesure. cf. Glos. d'A. du Cail.

fruition, jouissance (fruitiv) Heptam.

fronile Rabelais - (Poitou, Saintonge Berry), furoncle

12. siècle. Z. Romans d'Alixandre

gaignon. 549. chien de basse cour, mâtin.

garberie 548. mauvaise herbe, ivraie.

garçon. 102. homme de basse condition, valet, goujat.

garingaus 341. sorte d'épice (cf. Fl. et Bl. Glos.)

gas. 49. i./. badinage, plaisanterie, moquerie.

gastalle. 242 = gas.

gastinois. 285, désert, lieu aride. solitude

gaut, gaudine. 315. 341. bois, forêt.

gelde 398 i./. troupe à pied, fantassins.

gies 12. lien, lacs, courroie pour attacher les oiseaux de proie

gisarne. 289. hallebarde, pique, hache.

glatissant. 424. hurlant, criant, aboyant

glous 35. goutte, gorgée.

gonne. 160. habillement d'homme et de femme, ca longue cotte qu'on mettai sur l'armure.

gonniele. 252 i./. = gon

gorras 49. tu jouiras.

grailes 76 i./. instrument guerre à sons aigus

gramir 90. être chagriné, mécontent, se plaindre d./. grüm

grippfagne. 126 i./. cruel, méch

guencir. 28 i./. heurter, pousser, frapper, jouter, glis tourner.

guernons. 35. moustache

guerpir (oft). quitter, laisser abandonner.

guiges 183 i./. poignée de l'écu ou bouclier

Unerklärt:

galifre? 260. 2. ist jedenfalls ein großer Raubvogel (Adler?).

guices? 110. 11. ~~[illegible]~~. Sattelriemen.

lor guices acorcierent et lor resnes noerent.

Ihre Sattelriemen verkürzten sie und knüpften fest ihre Zügel.

guices steht wie sonst guiche od. guige (alle drei guiche gesprochen) – courroie

gagner noch jetzt in Haute Bretagne = cultiver

gaaing cf. Fl. et Bl. Glossaire v. du Méril p. 278.

se fumer, s'irriter, se mettre en colère; *fumare;* de là **fumee**, **fumeie** II, 388, fumée, colère; **fumiere**, fumée, vapeur; **fumos**, fumeux; sujet à la colère; *fumosus*.

Fumee, **fumeie** v. fum.

Fumer v. fum.

Fumiere v. fum.

Fumos v. fum.

Fund v. fond.

Fundre v. fondre.

Fus v. fum.

Funt, eau v. font.

Funt, fond v. fond.

Funtaine v. font.

Funz v. font.

Fuer v. fuer.

Fur v. fors.

Furbir v. forbir.

Furcele v. forche.

Furche, **furcheure** v. forche.

Furfaire, **furfait**, formes normandes pour forfaire, forfait.

Furgier, fabriquer v. fevre.

Furgier, fourgonner v. forche.

Furmaige v. forme.

Furme, **furmer** v. forme.

Furnir v. fornir.

Furrer v. fuerre.

Fusil v. feu.

Fuson, v. fondre.

Fust, **fuz** I, 85. II, 32. 281, bois, arbre, bâton, fût, pallissade; de *fustis*, qui prit, dans la basse latinité, les significations arbre, bois; de là **fuste**, poutre, soliveau; et espèce de bâtiment (v. les Dictionnaires); **fuster** I, 85, fustiger; piller, voler. **Fustier**, charpentier; **fustaillier**, tonnelier, faiseur de futailles, sont de la même famille. *Affût*, *affûter* sont des composés de *fust*. L'ancienne langue avait **affuster** dans le sens de présenter un bâton ou une arme contre qqn.

Fuste v. fust.

Fuster v. fust.

Fuz v. fust.

G.

Gaagnable v. gaagnier.

Gaagnage v. gaagnier.

Gaagnier, **gaaignier**, **gaainnier**, **gaegnier**, **guaigner**, **gaignier**, **gainner** I, 88. 172. 216. II, 186. 255. 316, cultiver, labourer, faire valoir, *gagner*, profiter; de là **gaagnage**, **gaaignage**, **guaignage**, **guaaignerie**, etc., terre labourée et ensemencée, produit de cette terre; gain, profit, utilité; **gaigneric**, **guaigneric**, ferme, métairie; **gaaignerres**, **gaaigneor**, **gainur** I, 173, cultivateur, laboureur, colon; qui cherche à *gagner;* **gaagnable**, terre labourable; **gaaigne**, **gaaing**, **gaain**, **gaaig** (**gaainz**), **guain**, **waing** I, 188. 216. II, 255. 271. 344. 360, travail des champs, revenu, *gain*, profit; butin, ce qu'on a gagné ou pris sur l'ennemi; **regaagnier** I, 329, regagner, reconquérir, réparer. La signification primitive de ces mots est celle que j'indique en première ligne. Ital. guadagnare, guadagno; prov. gazanh'ar, gazanh; esp. (subst.) guadaña, etc. En comparant ces formes, on verra de suite que l'étymologie allemande *winnen*, vaincre, proposée dans ces derniers temps, est tout à fait fausse. *Gaagnier* dérive cependant de l'allemand: *weidân*, *weidanjan*, chasser; ou de *weida*, *wida*, pâture, chasse avec la suffixe *agn*, *an*. De l'idée de chasse, pâture, on a passé à celle de labourage, d'où celle de revenu, puis de gain en général.

Gaaig v. gaagnier.

Gaaignage v. gaagnier.

Gaaigne v. gaagnier.

Gaaigneor v. gaagnier.
Gaaignerres v. gaagnier.
Gaaignier v. gaagnier.
Gaain, gaaing v. gaagnier.
Gaainnier v. gaagnier.
Gaainz v. gaagnier.
Gab, gas I, 58. 293. 371, plaisanterie, raillerie, moquerie, dérision, dissimulation; vb. **gaber** I, 113. 366. 376, railler, plaisanter, se moquer; de là **gabois, gabeis** II, 73. I, 370, raillerie, plaisanterie, dérision, tromperie, jactance; **gaberes, gabieres, gabeor** I, 77, railleur, moqueur, présomptueux; **gaberie**, dérision, moquerie. L'ancien norois et le suédois *gabb*, signifie moquerie, *gabba*, se moquer; mais cette racine est assez isolée dans les idiomes germaniques, tandis qu'elle a un grand nombre de représentants en celtique; ce qui doit faire pencher la balance vers la dernière origine. V. Diefenbach I, 169, § *b*.
Gabeis v. gab.
Gaber, gaberes v. gab.
Gabeor v. gab.
Gaberie v. gab.
Gabieres v. gab.
Gabois v. gab.
Gaegnier v. gaagnier.
Gage, wage II, 16, 93, gage, caution, garantie, engagement, assurance; **gager, gagier, wager** II, 397, gager, prendre des gages, engager sa foi, promettre, aliéner; de là **gagier, gageur**, garant, caution; **gagiere, gagerie** I, 157, engagement, gage, nantissement, promesse, aliénation, bien engagé; **gageure** II, 68, gage, enjeu; *appeler qqn. de gageure*; vb. comp. **engager** I, 243. II, 157, engager. Lmâ. *vadia, vadium, guadium*, etc., *invadiare, disvadiare*= dégager, désengager, etc. Dér. du goth. *vadi*, gage; ahal. *wetti, weddi*, pignus, foenus, stipulatio, vadimonium; ancien frison *wed*, caution, gage, promesse, amende en argent; goth. *gavadjon*, ἀρραβῶν, etc. *Vadi* doit dériver de *vidan*, lier; Graff pense que ce mot est emprunté au latin *vas*.
Gager, gagerie v. gage.
Gageure v. gage.
Gagier, gagiere v. gage.
Gai I, 100, gai, vif, alerte, diversicolore, bigarré; de l'ahal. *gâhi*, prompt, vigoureux; de là **gaiete**, gaîté, contentement, allégresse; vb. comp. **esgaier**, égayer, plaisanter, réjouir; d'où **esgaiement** II, 251, action d'égayer, plaisanterie, réjouissance. Le nom d'oiseau *geai*, autrefois **gai** R. d. C. p. 234, est le même mot, c.-à-d. l'oiseau bigarré.
Gaiant I, 102. 401. II, 228, géant; prov. jayan; de *gigas* (gigant). Si l'éditeur des Remarques sur le Patois, suivies du vocabulaire Latin-Français de Guillaume Briton, eût connu notre ancienne langue, il n'aurait pas dit que le *Gayan* de Douai est une locution espagnole.
Gaide v. waide.
Gaignerie v. gaagnier.
Gaignier v. gaagnier.
Gaignon, waignon II, 362. Roi Guill. 99, chien, dogue; l'orthographe en *w* reporte à l'allemand et gaignon se rattache au verbe ahal. *geinôn*, ouvrir, ouvrir la bouche, anglo-saxon *ganan*.
Gaillard, gaillart v. gale.
Gaillardement v. gale.
Gaimenter v. guai.
Gaïn, waïn, simple de notre *regain*, dont il a la signification, puis saison du gaïn, c.-à-d. automne; en italien guaime; de l'ahal. *weida*, nourriture, herbe, avec la suffixe *ime*, dont le *m* s'est changé en *n* dans la langue d'oïl. Au lieu de *waïn* on trouve **vuin, voin**; — décomposition

gaudine (dimin. v. gaud, Wald) - feuillée. Beri
Gadres. Cadiz. Garin. 2244.

gas = chose ridicule, plaisante. Zu Douay verfolgte die Kinder die Ki
bolda mit dem Rufe el gas, el gaz. cf Escallier. fel ij = ez

Cent N. Nouvelles

gage - rendre bien gage de qq. theuer bezahlen
galée - galère
galioffe - Vielfraß (gouliaffre) ? cf. ...
gallée, fröhliche Gesellschaft (gale od. galle, Freude, Scherz). bei Froissard
garce, garse. Mädchen
gaudisseur lästiger Bruder
gehenne. Folter
gent, gentement, genteté
gésine Niederkunft, Wochenbett
geste Abentheuer, Freigroß
glattissait expression empruntée de la chasse à la pipée - chassait
gogue, en g. - gut aufgelegt, prim
etre en goguettes, sich erlustigen
gorgias, Galan, Geck, Nutzer.
gouge Frauenzimmer

gourmander - gierig verschlin...
goûtable
se gouverner - se conduire
gouvernement. Aufführung
grain (ne-grain, gar nicht
grever (il me grève thut mir (
griéveté, Zuschlagkeit
guarir, guarison.
guerdon, guerdonner
guere oft statt beaucoup
guet - guetteur
gueule-bée, „au prop... fataille défoncée par un bout, au figuré, im pa... cul-de-sac". Lacroix
guide Wegweiser
guise.

Leroux de Lincy

galioffe - moqueur, plaisant.
gaudisseur - farceur.
glatissait - criait, aboyait, déserait. 2.151
gorgias - beau-fils
gouge. femme-fille de joie

Evang. des Quen. 15 s...

gannes - traîtres
garbes - gerbes
gargonner - du cri de la pie, des moineaux
gartier - jarretière
geline - poule
gengle - bavardage
greil - grie
guerredonner - récompenser
grever - blesser, opprimer
gymberter - faire l'amour

Galerans - n. pr. Walrannus, Garin. 750 s.

15 siècle. Hist. des S. de G.

gaing - gain
gaber - tricher, tromper
galée - navire
gerir - guérir
gon - giron
party, jeu égal

glous, présomptueux, avides - grigois - grecs
gouffre à goulf - golfe
goulouser - jalouser
greve de la jambe - armure de la jambe
n'en sot grey - n'en sut gré.
guenchy - détourné
guerdonner - recompenser, à guerredon. subst

du *w* et retranchement euphonique de l'*a*?

Gainner v. ganignier.

Gainur v. gaagnier.

Gaiole, jaiole, gaole, jeoille I, 187. II, 224, cage, prison *(geôle)*; dimin *caveola*, lmâ. gabiola, gayola, de *cavea*, dans l'ancienne langue *caive*, cage v. s. v. C'est à la même racine qu'appartiennent nos verbes *cajoler*, — *enjôler*, traiter comme un oiseau en cage, flatter par des paroles — attirer dans la cage.

Gaires, waires, guaires, guaures, guires, guieres, geres, gueres II, 294. 5. I, 225. II, 233; *n'a gaires* II, 295, naguères; *n'estre gaires de* II, 296; *n'estre à gaires* II, 185 avec le même sens que n'estre gaires de, en latin curare; *dusqu'à ne gaires*, tantôt, peu s'en faut, presque.

Gairet v. garait.

Gaisde v. waide.

Gaite v. gaitier.

Gaiter v. gaitier.

Gaitier, gaiter, gueiter II, 284. 325. 362, guetter, veiller, prendre garde, faire attention; subst. **gaite, gueite, guaite, guete, waite** (f.) II, 167. 195. 279. 387, celui qui fait le guet, sentinelle, garde; de l'ahal. *wahtên*, *wahtan*, faire la garde, subst. *wahta*, allmod. *wacht*, goth. *vakan*, *vahtvô*. De là **agaitier, agaiter, agueiter** II, 51. 198, épier, tendre des piéges; *li aguaitant visce* II, 194; **agait, agueit** I, 196. 328. II, 329. 344, surprise, artifice, aguet, embûche; *agait porpense, appense*, guet-apens; **contregaitier** Q. L. d. R. IV, 366.

Gal, gaus O. d. D. 7605, coq; *gallus*; **geline** I, 190, poule; *gallina*; **gelinier**, poulailler; *gallinarium*. La plupart des patois ont conservé *geline*, et la langue fixée a les dim. *gelinette*, *gelinotte*; le masc. *gal*, se retrouve dans le champenois *gau*; le lorrain et le normand *jau*. Cfr. polle.

Gale, magnificence, faste, parure, grâce, réjouissance, fête, bonne chère, banquet; vb. **galer**, faire de la dépense, être libéral, se réjouir, s'amuser, faire fête, sauter; de là **galois**, aimable, gentil, galant, gaillard, joyeux, amoureux; et notre *galon* (ornement), *galant*, qui avait autrefois une signification assez rapprochée de celle que nous donnons à gaillard. Quant à **gaillard, gaillart** Ch. d. R. str. 204. 223. 225. Fl. et Bl. v. 1929, généreux, vigoureux, hardi, gaillard; adv. **gaillardement** Ch. d. R. str. 209, richement, avec pompe; il est de la même famille; mais il se sépare de *gale* par le *l* qui est mouillé: ital. gagliardo, port. galhardo, esp. gallardo, prov. gaillart, galhart. *Gale* de l'ahal. *geil*, luxurians, petulans, effrenatus, etc.; subst. *geili*, superbia, petulantia, fastus; pour gaillard cfr. anglo-saxon *gagol*, *geagle*, *geaglisc*, petulans, lascivus; ahal. *gogel*. V. Dief. G. W. II, 380 et suiv.

Galer v. gale.

Galerie, réjouissance, divertissement — et galerie c.-à-d. soit un bâtiment mignon, soit un lieu fermé, une cour même. Frisch et bien d'autres après lui ont dérivé *galerie* de l'allem. *wallen*, mais ni la forme, ni la signification ne conviennent. Dans ses deux premiers sens *galerie* vient sans le moindre doute de *gale* (v. plus haut) et l'on pourrait, je crois, admettre que, de cette signification abstraite, on est passé à la concrète, salle de plaisir, etc. Cfr. gloriete.

Galerne I, 337, vent nord-ouest. Le breton *gwalarn*, nord-ouest, est-il la racine de ce mot? Je ne le pense pas; *erna*, *erne* est une suf-

fixe, fréquente dans le provençal surtout, et *gal* est le radical qui se retrouve dans l'irlandais *gal*, souffle (de vent). Ainsi mot d'origine celtique, avec terminaison romane.

Galie II, 164, navire long à bords plats et à rames; **galiot**, ib.; bâtiment de pirate, — pirate, corsaire; lmâ. *galea, galeida, galedellus*, etc. *Galion, galeasse*, sont de la même souche. Les formes romanes ont toutes été admises dans l'allemand, au lieu de dériver de ces dernières, comme on l'a dit. Dans l'ancienne langue, **jalle, jalaie**, signifie une espèce de vaisseau, un sceau; le lmâ. *galida* a la même signification. *Galère* répond, pour la forme, au latin *galerum* ou *galera*. Ces comparaisons porteraient à croire que le primitif de *galie*, etc., se trouve dans le latin *galea*, casque, dimin. *galeola*, espèce de vaisseau, i. e. casque renversé; mais il s'agirait d'expliquer les terminaisons.

Galiot v. galie.

Galois v. gale.

Galop v. galoper.

Galoper, galoper; **galop**, s. s. et p. r. **galos** II, 164, galop; *les galos*, au galop; prov. galaupar, galopar: du gothique *hlaupan*, s'élancer, avec la préfixe *ga=ge;* ahal. *hlaufan*, ancien saxon *hlôpan*, anglo-saxon *hleapan*. M. Diefenbach G. W. I, 181 rejette cette dérivation sans s'expliquer sur le pourquoi. De la même racine dérive *galopin*, nom donné, dans la fable, au lièvre employé comme messager. Cfr. ahal. hloufo. Ce mot signifia aussi marmiton, domestique, bas valet.

Galopin v. galoper.

Galos v. galoper.

Gamache v. jambe.

Gambais, wambais, d'où **gambeson, wanbison**, espèce de vêtement contre-pointé, long et pendant sur les cuisses, sur lequel on endossait la cotte de mailles: de l'ahal. *wamba*, ventre, goth. *vamba*, allmod. *wamms*, espèce de vêtement, en Suisse, pance. Cfr. cependant Schmeller I, 885.

Gambe v. jambe.

Gambeson v. gambais.

Gambet v. jambe.

Ganbe v. jambe.

Ganchir, guenchir, guencir I, 393. II, 122, se détourner, esquiver, éviter avec adresse, manquer, glisser; tourner, faire un tour pour revenir à la charge, retourner, se diriger d'un côté; le part. prés. **guenchissant**, a souvent le sens de adroit, agile, souple; subst. **guenche**, dans la phrase *faire guenche* ou *la guenche*, action de guenchir, abandonner. *Ganchir* de l'ahal. *wankjan, wenkjan*, céder, se retirer; subst. *wank*. C'est de ce verbe *ganchir* qu'on fait ordinairement dériver notre mot *gauche*. Deux fortes raisons parlent contre cette étymologie: les adjectifs ne dérivent pas immédiatement des verbes, et puis l'euphonie ne réclamait pas du tout le changement de *an* en *au*. J'ajouterai à cela que l'ancien anglais avait *gauk* = gauche, et qu'aujourd'hui encore on trouve dans les patois anglais *gaulic*, ce qui permet sans doute de supposer un primitif français *galc*. D'après une donnée de M. Dief. Celt. I, 139 qui rappelle l'esp. *zurdo*, gauche, *zurda*, la main gauche, propr. la sourde, et en comparant l'ital. *stanca*, propr. la fatiguée, on pourrait dériver gauche de l'ahal. *welk*, la faible, par rapport à la droite, la forte. Cfr. Dief. G. W. II, 325, § *b*.

Gandiller v. gandir.

Gandir, se sauver, échapper, se ré-

galos (Fl. et Blanch) – saut, [illegible] im Plur. mit den [illegible]
galop ybr. Partonop. 9661. Fabliaux, de Ukon I. 3.
gaiter. Fl. et Bl. 126 gaiter les chemins.
127. Et se mes frans homes gaiter (Gäten)
galletas. m. grenier Heptam. 27 m.
galochers, écoliers externes, nommé au XVIe siècle galochers et depuis galocher, parce qu'ils portaient des galoches pour se tenir les pieds secs en allant au collège

Galoise bonne, bonne commère qui aime à gaudir. | Ouvrage Paris de mariage 1450
[illegible] bon gaultier, [illegible]
groisse oder engroisse, grossesse. ib. " " "
galler, s'amuser, ib " "
gallerie, partie de plaisir débauche. ib " "
guicher, glisser vivement, wie ein Aal. ib " "
[illegible], mot patois. ib " "

[redacted]

jante. Garin 9342.
garingal – galinga. H. et Blanch.

fugier, trouver refuge; d'où **gandiller**, se détourner, se sauver; du goth. *vandjan*, tourner, faire tourner, détourner; ahal. *wantjan*, *wentjan*; anglo-saxon *vendan*, vertere, ire; allmod. *wenden*.

Gangle, gangler v. jangler.

Ganivet v. cnivet.

Gant, want I, 222 242, gant, gage; lmâ. *wantus*, *guantus*, etc.; mot d'origine allemande, mais qui manque au haut-allemand et à l'anglo-saxon: ancien norois *vöttr* (m.) = *vanir*, danois *vante*. V. Grimm III, 451, haut de la page.

Gante, gaunte, oie sauvage; mot allemand comme le prouve le passage suivant de Pline 10, 22, 27: (Anseres) e Germania laudatissimi. Candidi ibi, verum minores, gantae (al. ganzae) vocantur. *Gante* dérive directement de *ganta*. Ahal. *gansse*, jars, allmod. *gans*, oie; bas-saxon *gante*, jars, *gaus*, oie. Ce rejet du *n* a lieu dans plusieurs dialectes. Cfr. Diefenbach Celt. 200, Schwenk s. v. Gans.

Gante I, 186, jante. Ce mot appartient sans doute à la même racine que jambe (v. s. e. v.), car la dérivation de *canthus*, que l'on indique ordinairement, ne convient ni pour le sens, ni pour la forme.

Gaole v. gaiole.

Garait, garet, gairet, guaret I, 134. II, 370, guéret, champ dépouillé de ses fruits; prov. garag, varah; de *vervactum*, avec changement du *v* initial en *g*; ital. barbecho.

Garandir v. garant.

Garant, guarant, warant, guerent I, 80. 236. II, 93. 329, garant, protecteur, chef, seigneur, maître; juge, arbitre; **garantie**, etc., garantie, protection; **garantir, garentir, garandir, guarantir, warantir** I, 197. 336. II, 102, garantir, assurer, protéger; de là **guarantisun** II, 237, protection, garantie; lmâ. guarandus, warens, etc., prov. guiren = garant; de l'ahal. *werên*, exécuter, garantir. Cfr. I, 342, Diefenbach G. W. I, 202, Grimm Rechtsalterth. 603.

Garantie v. garant.

Garantir v. garant.

Garbe, jarbe, gerbe; de l'ahal. *garba*, ib.

Garce v. gars.

Garçon, garçonner v. gars.

Garçonniser v. gars.

Gardain, gardaine v. garder.

Garde, gardein v. garder.

Gardeor v. garder.

Garder, guarder, warder I, 57. 144. 147. 162. 294. 309. II, 67. 347, regarder, observer, faire le guet, garder, préserver, protéger; de l'ahal. *wartên*, ancien saxon *wardôn*, vigilare, curam habere, anglo-saxon *veardian*, tueri. **Guarde, warde garde** I, 129. 292, garde, — protecteur, tuteur, — obligation qu'a un vassal de faire le guet, de garder le château de son seigneur, — crainte; *bailler en garde* I, 54 — *prendre warde* I, 237 — ahal. *warto* (m.), custos, *warta* (f.), allmâ. *warte*, custos, goth. *varda* (f), garde. *Se prendre garde à qqn.* I, 301, l'observer, y faire attention. De là **gardein, gardain, gardeor**, garde, *gardien*; **gardaine**, garde, *gardienne*. Comp. **agarder** II, 102, regarder, chercher des yeux, choisir; **esgarder, eswardeir, esgardeir, esguarder** I, 67. 89. 163. 174. 182. 222. 232, considérer, examiner, juger après examen, conseiller, être d'avis; d'où **esgardement** I, 50, manière de voir, opinion, examen, décision, égard; subst. **esgard, esgart, esguard, eswart** I, 75. 217. II, 214. 329, examen, conseil, réflexion, jugement, sentence, décision, convention, arbitrage; **esgarde**, égard, attention;

esgarderes, esgardeor, juge, arbitre; qui regarde, spectateur; **regarder, reguarder, rewarder, resgarder** I, 129. 232. 309. II, 36. 68, regarder, considérer, examiner, reconnaître, choisir, fixer, juger, décider; *se regarder* II, 226, regarder autour de soi, se retourner; sbst. **regart, rewart,** regard, attention, défiance, crainte; volonté, jugement, avis, accord, traité; ronde (de gens de guerre), inspecteur, administrateur, maître juré d'un metier; de là **regardeure,** aspect, regard; **aregarder,** regarder.

Gardin v. jardin.

Garentir v. garant.

Garer, guarer, observer, prendre garde, garantir, garder; comp. **esgarer, esguarer** I, 212. II, 62. 401, perdre de vue, égarer; part. égaré, troublé; de l'ahal. *warôn*, prendre soin, protéger.

Garesun v. garir.

Garet v. garait.

Gargate, gosier, gorge: La gargate li ont tranciee, Brut 2219; cfr. Roq. s. v.; port. et esp. garganta, avec *n* intercalaire; prov. mod. gargata et garganta; de *gurges* avec la suffixe *att* et sous l'influence de l'onomatopée gargarizare, γαργαρίζω. Cfr. Honorat s. v. garg. Notre *gargouille*, esp. gargola, se rapporte à la même racine, cfr. prov. mod. gargalhol, gargolhol; bourguignon garguillô, gorge, gosier. La forme *gargamelle*, gosier, prov. gargamela, en Lorraine *gargamelle*, bouche, est un composé de la racine *garg* et, dit-on, du gascon *gamo*, goître; cfr. Oberlin s. v. A cette racine *garg*, se rapporte encore: **jargon, gargon, jargun** I, 223, jargon; ital. gergo, gergone; vb. **jargoner, gargoner,** jargonner, parler du gosier, avoir l'accent étranger, parler d'une manière désagréable et incompréhensible.

Gargon, gargoner v. gargate.

Garillant II, 162, terrain marécageux, bourbeux? cfr. prov. mod. *garilhas*, bourbier.

Gariment v. garir.

Garir, guarir, warir, gaurir, guaurir I, 342. II, 350, préserver, racheter, sauver, échapper, garantir, se garantir, être ou mettre en sûreté, guérir. Quoique l'étymologie indiquée I, 342 ne soit pas fausse, en tant qu'elle repose sur la racine primitive *var*, j'ai eu tort d'admettre une double origine pour ce verbe. C'est du gothique *varjan*; ahal. *werjan, warjan*, anglo-saxon *varjan*; allmod. *wehren*, défendre; qu'il faut dériver *garir*. *Garer* dérive de *warôn* (v. ce mot). De là **garison, guarison, garisun, garesun, warison** I, 225. 245. 350. II, 215, sûreté, sauveté, provision, tout ce qui est nécessaire; guérison; **gariment,** salut, refuge, action de se garantir; **garite,** refuge, retraite; *guérite*, i. e. lieu sûr pour veiller, défendre Pour la suffixe *ite* de ce dernier mot, cfr. *réussite*.

Garison, guarisun v. garir.

Garite v. garir.

Garnache v. garnir.

Garnement v. garnir

Garniment v. garnir.

Garnir, guarnir, warnir I, 125. 169. II, 160, avertir, prémunir, instruire, munir, garnir, fortifier; de l'ahal. *warnôn*, anglo-saxon *varnian*, avoir soin, garder, allmod. *warnen*. V. t. I, 342 à la note. *Se garnir*, se mettre en sûreté. De là **garnison, guarnison** II, 228, vivres, provision, tout ce qui est nécessaire (cfr. garison), renfort; doublure, fourrure; **garnement, garniment, guarnement** I, 232. 407. II, 265, habit long, habit en général, agrès, garniture, fourrure, harnais, armure; **garnache,** habit

garir - vivre content, tranquille; être en santé. Fl. et Bl.
in Garis:
Or soiez prous et chevaliers hardis
Si conquerrez dont vous puissiez garir! T. I. v. 1
garnir - avertir (wärmen) - Fl. et Bl. à Parlonefs. 4553

long, manteau. Tous ces mots avec les formes en *gu, w.*

Garnison v. garnir.

Garol, garul, garoul, garou, garwal dans M. d. F I, 178 (loup) garou, homme qui a la faculté de se changer en loup. On lit dans DC. s. v. Gerulphus: Vidimus frequenter in Anglia per lunationes homines in lupos mutari, quod hominum genus Gerulphos Galli nominant, Angli vero Werewolf dicunt (Gervasius Tillib.). Ce *verewolf* anglo-saxon, i. e. homo lupus, devenu dans le latin *gerulphus*, produisit les formes citées. Lorsqu'on eut entièrement oublié l'origine de *garou*, on y joignit *loup*, faisant ainsi un pléonasme.

Garou, garoul v. garol.

Garret II, 256, jarret; lmâ. garectum; dér. du celtique: kymri *gâr*, cuisse, bret. *gar*, os de la jambe, jambe. Cfr. kymri *câmez gâr*, pli du jarret, et Dief. Celt. I, 129. 130. *Garrot* appartient à la même racine.

Gars, guars, garson, garçon I, 71, garçon (puer); mais employé le plus souvent dans le sens de valet, manouvrier, goujat, fripon, vaurien, homme débauché, homme de néant; — **garce** I, 325, jeune fille, servante, mot qui ne se prenait jamais en mauvaise part. *Gars* (ital. garzone, esp. garzon, prov. gartz, guartz) ne peut pas dériver de l'allemand, comme on l'a dit, parce que l'italien ne manquerait pas d'écrire *gu*. Cette dernière orthographe en ancien français et en provençal est exceptionnelle et irrégulière. M. Pott II, 347 a cherché à rapporter *gars* au breton *gwer'ch*, virginal; mais la raison que je viens de donner repousse également cette étymologie. Cfr. Dief. Celt. p. 130. 193. Le gallois *garsan* dérive du français. Quelle est donc l'origine de ce mot? De *gars* dérive **garçonner, garçonniser**, appeler qqn. *garçon*, c'est-à-dire fripon, débauché, vaurien.

Garson v. gars.

Garul v. garol.

Garwal v. garol.

Gas v. gab.

Gaschie v. gaschier.

Gaschier, waschier, tacher, souiller; subst. **gaschie, waschie**, tache, souillure; **gaschis, waschis**, endroit sale, cloaque; de l'ahal. *waskjan, waskan*, laver; aujourd'hui *waschen;* anglo-saxon *wäscan*, anglais *wash*, ib. et teindre, peindre; subst. gâchis. C'est notre *gâcher, gâche*. M. Grimm se demande si *waschen* suppose un verbe fort *wischen*, ce qui expliquerait mieux les significations modernes de nos mots. Cfr. Dief. G. W. I, 249. Ne confondez pas avec *gaucher*, fouler (les draps); de l'ahal. walchan, allmod. walken, ib.

Gaschis v. gaschier.

Gaser, jaser, jaser, babiller, gazouiller; de l'anc. norois *gassi*, jars, propr. caqueteur; de là **gasiller, gaziller**, babiller, s'entretenir, discourir, gazouiller; probablement le primitif de cette dernière forme moderne. Le mot de *jars* a peut-être la même origine, mais sans doute avec influence du latin *garrire*, car on le trouve écrit sans *s*; Ménage parle en outre d'un verbe champenois *jargauder*, crier comme le jars quand il coupe l'oie. Les Picards disent *gars*, les Bretons *garz*. Cfr. le vb. anglais *jar*, qui permet de supposer un vb. français *jarir*.

Gasiller v. gaser.

Gaspiller v. guespiller.

Gast, gaste v. gaster.

Gastel, gastial (gastiax) II, 256, gâteau; de l'allmâ. *wastel*, genus panis,

affilié à *wist*, dans l'ahal., substantia, cibus. Cfr. Grimm II, 26.

Gaster, guaster II, 285, 392, piller, ravager, dévaster, détruire, consommer; de *vastare;* comp. **degaster, deguaster** II, 189. 304, gâter, dévaster, détruire, ravager; *devastare;* adj. **gaste, guaste, gast,** inculte, solitaire, gâté, en mauvais état; *vastus;* **gast, guast,** dévastation, ravage. Les formes en *gu* (ital. guastare, anc. esp, port., prov. guastar) ont fait penser que ces mots avaient une racine allemande; mais l'adj. *gaste* et le composé *degaster* se retrouvant dans le latin, on ne peut faire remonter *gaster* à l'allemand. Le *gu* pour *v* latin a été expliqué I, 33. Cependant on trouve dans Ben. v. 4987 la forme **gastir**, qui, pour sa conjugaison, doit dériver de l'ahal. *wastjan*, dévaster (subst. wastjo); d'où **gastine** (II, 143), **guastine**, désert, solitude, terre inculte; adj. **gastin** (Ch. d. S. I, 209), désert, solitaire, dévasté.

Gastin, gastine v. gaster.

Gastir v. gaster.

Gaucher v. gaschier.

Gaufre, goffre, gaufre; lmâ *gafrum;* de l'allemand *waffel*, ib. Cfr. Dief. G. W. I, 148.

Gauge, dans l'expression *nois gauge*, noix étrangère, exotique; de l'ahal. *walah* (prononcé ensuite sans doute *walc*), étranger, exotique; anglo-saxon *vealh*, ancien norois *val*. Les Allemands ont conservé *wallnuss* (nuss = noix); ancien norois *walhnot*, islandais *walhnit*, bas-saxon *wallnut*.

Gaunte v. gante.

Gaurir v. garir.

Gaus v. gal.

Gaut, gualt, bois, forêt, bocage, terre couverte de broussailles; de l'allemand *wald*, bois, forêt; de la **gaudine**, bois, etc. Cfr. Dief. G. W. I, 186.

Gavelot, javelot; ce mot ne peut dériver de *jaculum*, à cause de son *g* initial. Selon M. Grimm III, 443 il a son origine dans l'ancien anglais *gaflôk*, anglo-saxon *gaflâc*, composé hypothétiquement de *gaf* et *lâc*, jeu. M. Pott le rapporte à l'irland. *gabhla*, lancea, jaculum. Cfr. Dief. Celt. I, 137. G. W. II, 402. On lit dans Brut v. 6412: Envoïer *gaverlos* et dars; où le *r* ne paraîtra pas peut-être d'une grande importance; cependant le Dict. de Lille portant la contraction *garlot*, je crois que ces formes ont droit à être prises en considération.

Ge, je v. ju et I, 122.

Ge terminaison du subjonctif I, 243.

Gehir, jehir I, 345, avouer, confesser; de l'ahal. *iehan, gehan*, dicere, affirmare, fateri; goth. *aikan*. Cfr. Dief. G. W. I, 18. Le prov. gequir, laisser, abandonner, que Rayn. L. R. III, 463 dérive de vacuare, est le même mot, car celui qui accorde, abandonne. La forme **jeichir** rappelle l'ital. aggecchirsi, se soumettre, composé de gecchire (inconnu), qui est de la même source. Comp. **regehir, rejehir** II, 345, avouer, reconnaître, confesser; d'où **regehissement**, aveu, confession.

Geindre v. gemir et II, 250.

Gelde, geude, gueude II, 328, société; troupe, compagnie, particulièrement d'infanterie; lmâ. *gelda, gilda;* anglo-saxon *gild*, allmod. *gilde*, dérivé de *gelden*, payer. De là **geldon, geudon**, compagnon, porte-lance.

Geldon v. gelde.

Gelee v. geler.

Geler, geler; *gelare;* **gelee** I, 62, gelée, froid; propr. gelata, prov. gelada, ital. gelata; — le prov. gel, ital.

gaudisserie, plaisanterie Bonas-des Periers

ang. gaus = Garin. 9438 notes.
que tos li bois et li gaus ententié.

[redacted]

geme – perle ; littér. pierre précieuse. Fl. et Bl.
gentyfemme. Melusine. 21
Jenne, torture, question. Heptam
gehenné, gêné, tourmenté. Bon. des Per.
geline, poule Bon. des P.

gent – joli. Guiot. de Proo

gelo, esp., port. yelo, de gelu; comp. franç. dégel.

Geline v. gal.

Gelinier v. gal.

Gemer v. gemir et II, 250.

Gemir, gemer, geindre II, 250. 376, gémir, plaindre, déplorer.

Gencer v. gent.

Generation v. genre.

Gengleour v. jangler.

Genice I, 278, génisse; de *junix* (junic). L'u inaccentué s'est affaibli en *e*.

Genillons (à) v. genol.

Genoil, genoiller v. genol.

Genoillons (à) v. genol.

Genol, genoil, genuil, genoul, genou; de *genuculum* pour *geniculum*, diminutifs de *genu*. (DC. s. v. genuculum.) De là la locution adverbiale *à genoillons*, etc., à genoux II, p. 268, cfr. p. 263; **genolliere**, genouillère, armure des genoux; vb. **genoiller, genoler**, etc., se mettre à genoux; comp. **agenoiller, agenoillier** I, 146. 325, s'agenouiller; **engenoiller** I, 400, s'agenouiller.

Genoler v. genol.

Genolliere v. genol.

Genoul v. genol.

Genre, genre; *genus*; **engendrer, engenrer** I, 232. 264, engendrer, procréer, produire; *ingenerare*; simple prov. generar, ital. generare; de là **engendreres, engendreor**, créateur, procréateur, producteur, père; **engendreure, engenreure**, progéniture, production, naissance; **generation** I, 56. 167, génération, production, généalogie, extraction, race; **regenerer** I, 72. 212, régénérer; *regenerare*. Cfr. gent. Je rappellerai ici le latinisme *engenui*, engendra, entre autres dans les S. d. S. B. 528.

Gens, giens, point v. II, 334, 7mo.

Genser v. gent.

Gent, gente v. gent.

Gent I, 105, gent, nation, peuple, famille, homme, personne; gent clergie et gent laie I, 244; de *gens, gent(is)*; **gent, gente** II, 328, poli, gracieux, beau; de façon gentille, bien; de *genitus*, i. e. homo genitus, homme de naissance, un noble, d'où les significations indiquées; adv. **gentement** I, 153. 194. 321, joliment, agréablement, poliment, gracieusement; de là le vb. **genser, gencer**, orner, parer, embellir; comp. **agenser, agencer**, embellir, plaire; — **gentil** I, 101. **(gentis, jantis)** 269, noble, poli, gracieux, qui a les manières nobles; de *gentilis* (gentem habere); de là **gentillece, gentilise**, et avec changement de *l* en *r*, **genterise** II, 161. 204. 231, gentillesse, noblesse, douceur, privilége, titre des nobles, foi de gentilhomme. — *Gentilhomme, gentilfemme*. Cfr. Rayn. L. R. III, 460.

Gentelise v. gent.

Genterise v. gent.

Gentil, gentilise v. gent.

Gentillece v. gent.

Gentis v. gent.

Genuil v. genol.

Geredon, geredonier v. guerredon.

Geres v. gaires et II, 295.

Germain I, 144, germain; *germanus*. Cfr. cosin.

Gernier v. grain.

Geron, geroner v. giron.

Gerpir v. guerpir.

Gerre v. guerre.

Gerredon, gerredoner v. guerredon.

Gerrier verb. et subst. v. guerre.

Gerriere v. guerre.

Gerrive v. guerre.

Gesine v. gesir.

Gesir, jesir, gisir, giesir, gire I, 345 et suiv., être couché, reposer, être enterré; connaître charnellement; être en couches, accoucher; prov. jazer, jacer; ital. giacere; esp. yacer; port. jazer; de là **gesine** I, 349,

couches, accouchement; comp. **agesir** I, 349. II, 30; **porgesir** I, 349; **regesir** I, 349; — **sosgeit, sozgeit** I, 49. II, 193, sujet, subordonné; *subjectus;* **subjection** I, 83, sujétion, soumission; *subjectio.*

Gesque v. dusque.

Geste s. f., de *gesta*, s'employa au singulier, dans le moyen-âge, pour désigner les actions d'une famille illustre, les exploits chevaleresques, ensuite le récit de ces actions, la chronique, l'histoire, enfin les personnes elles-mêmes, la lignée, la race. V. DC. s. v. *gesta. Chanson de geste* II, 33, poème qui rappelait les exploits chevaleresques; *traire à la geste* II, 228.

Get v. geter.

Geter, gieter, giter, jeter I, 173. 365. 125, jeter, lancer, pousser, tirer, chasser; **get, giet,** jet; lien, attache, courroie avec laquelle on jette l'oiseau après le gibier; v. DC. *jactus;* de *jactare;* cfr. ejectare; — comp. **degeter, degieter, degiter, dejeter,** rejeter, renverser, renvoyer, chasser; agiter, tourmenter; *se dejeter* II, 21, faire des contorsions; de *dejectare* (Mettius dans Gellius 20, 9); **tresgeter, tresgieter, tresjeter** (le plus souvent au part. passé), barioler, entremêler; dans Brut v. 15082 on pourrait lui donner le sens de mouler; **tresgiteor,** charlatan, jongleur.

Geu v. jeu.

Geude v. gelde.

Geudon v. gelde.

Geun, geune v. geuner.

Geuner, jeuner, juner I, 70. 153. 361. 220. II, 239, jeûner, faire abstinence; port. jejuar, ital. giunare; prov. jeonar, junar; *le geuner* I, 210; de *jejunare;* **geune, jeune** I, 62. II, 271. 336, jeune, abstinence; mot dont le genre fém. est assez remarquable, ainsi proprem. *jejuna* pour *jejunium*, prov. dejuni, dejun; **geun, jeun** S. d. S. B. 560, (qui est à) jeun; *jejunus;* prov. dejun. Comp. **desgeuner, degeuner,** cesser de jeûner, se nourrir, déjeûner; cfr. anglais breakfast; différant ainsi du prov. dejunar, jeûner, ital. digiunare, ib.

Geurle, jarle, espèce de corbeille ou vaisseau en bois à deux oreilles trouées servant à transporter qqch.; de *gerulus*, porteur, qui porte, portant.

Gibier, giber, dans l'expression *aller en gibier*, chasser aux oiseaux, chasser en général; vb. **gibeer, giboier,** ib.; **gibelet,** gibier. Racine? Notre *gibecière* se range encore ici.

Gie v. ju et I, 122.

Giens v. gens.

Gieres II, 383.

Gierre v. guerre.

Giers II, 383.

Gieser, dard, pique; mot qui paraît dérivé de *gèse*, bas latin *gesa*, du primitif *gaesum*, espèce de javelot, de lance, dont l'usage était particulier aux Gaulois. Ancien gallois *gais.* Cfr. guisarme.

Giesir v. gesir.

Giet, gieter v. geter.

Gieu v. jeu.

Gige v. gigue.

Gignos v. engien.

Gigue, gige, sorte d'instrument à vent, selon Roquefort, qui prétend que le Dante en fait mention dans sa Divine comédie. Cette dernière assertion est vraie, mais il paraît que Roquefort n'a point lu le passage dont il parle, sinon il aurait vu que l'instrument cité par le Dante était un instrument à cordes (Par. cant. XIV). La gigue en effet était un instrument à cordes de la famille des vielles (violes). *Gigue* dér. de l'allmä. *gige*, allmod. *geige;* vb.

gézir - se coucher (v. jacere). Barbe de Verne.
gabent - raillent. ibid.
gié (moi, je). Guiot de Pr.
gieux - jeu. Agnès de Brag.
giex - jeux. Fabian. Les deux Bordeaux ribaux.
geste cf. du Méril glossaire p. Fl. et Blanch.
gessines - couches. Melusine. 13.

gibeles - espèce de pâtisserie, peut-être ce que nous appelons gimblettes. Fl. et Blanch.

glaceier (Wace : Par devant l'arcon glacéia) – glisser.

giter, gister (welches Burgay nicht kennt) – Mettre, donner un gîte (v. l. jacere, nicht v. jactare), die gem. Form geser, auch gire. cf. Dokk

glifoire, en Berry, glyphouoire, Rabelais, clifoire (Kindersprache v. g

gigen, geigen; **giguer**, jouer de la guë. A cause de la forme de cet instrument, on avait donné à la cuisse le nom de *gigue*, d'où *giguer*, jouer des gigues, sauter, courir; dim. *gigot*, gigot. Cfr. rote, viele, rebec.

Gimple, gimpler v. guimple.

Gippon v. jupe.

Gire v. gesir.

Girer v. gires.

Gires (plur.), douleurs de l'enfantement; cfr. l'allemand *kreissen*, être en douleurs d'enfantement, et Schwenk D. W. s. e. v.; (sing.) prov. gir, ital. giro, tournoiement, cercle; de *gyrus;* vb. **girer**, tourner, virer; *gyrare. Girande, girandole, girouette* (pour giroette, girotette?) sont de cette famille.

Giron, geron, contracté en **gron** dans l'ex. suiv.: Trancha .I. pan del gron devant R. d. C. d. P. 14, partie de l'habillement qui est à la ceinture, côté, sein, pan d'habit ou de robe, coin ou triangle, en termes de blason; de l'ahal. *gêro*, allmâ. *gêre*, ib., selon M. Grimm de *gêr*, épieu, lance, à cause de la forme du pan d'habit ou du chanteau qui était à la ceinture; ital. gherone; esp. giron; de là **gironer, geroner** II, 224 seulement au part. pas., à larges pans; gironné, en termes de blason.

Gironer v. giron.

Gisarme v. guisarme.

Gisir v. gesir.

Giter v. geter.

Giu v. jeu.

Givre v. voivre.

Glace II, 287, glace; *glacies, glacia* dans les gloses anciennes; de là **glacer, glacier, glachier, glaicier** S. d. S. B. 568. II, 363, glisser, faire un faux pas, détourner un coup; *se glacier*, s'élancer; ainsi propr. courir comme la glace. On a pensé que de *glaicier* nous avions formé *glisser*, autrefois aussi *glinser* (DC. s. v. clidare), par changement de *ai* en *i*, comme de chaignon on a fait chignon, etc.; mais on ne rencontre guère ce changement de *ai* en *i* que devant *gn* et *l*, et l'on doit préférer pour glisser la dér. de l'allemand *glitsen, glitschen*, déjà indiquée dans Ménage.

Glacer v. glace.

Glachier v. glace.

Glacier v. glace.

Glai, glaie, glaïeul, plante; de *gladius;* cfr. glaive.

Glaicier v. glace.

Glaive, glave, gleive II, 16. 342, glaive; lance, demi-pique; et homme d'armes, cavalier armé de lance; de *gladius*, avec transposition de l'*i*, et *v* pour *d* syncopé; prov. glavi; dans St. Léger encore *gladi* (Et a gladi es percutan. Str. 23, éd. Diez). Ce mot signifie en outre une grande frayeur, douleur, carnage. On a regardé la frayeur comme un glaive perçant, et pris l'effet pour la cause dans les deux autres significations. Cfr. le provençal glai, glay = glaive, frayeur; Rayn. L. R. s. v.

Glas, glaz, sonnerie des cloches, volée de cloches; de *classicum*, signal de trompette, mais de fort bonne heure avec la signification romane. Aujourd'hui ce mot a une signification restreinte.

Glat v. glatir.

Glatir, aboyer, crier confusément, notre clatir; sbst. **glat**, aboiement, cris confus; dér. **glatissement**, aboiement, cri; onomatopée. Cfr. *κλάζειν, γλάζειν*; allemand: bavarois klattern, jaser, klittern, raconter; haut-allemand klatschen, produire un son bruyant, jaser.

Glatissement v. glatir.

Gleive v. glaive.

Glene, glane, glane; **glener, glaner,** glaner; selon Leibnitz du celtique: kymri *glain, glân,* propre; *glanhan,* nettoyer.

Gleton, gletteron, glouteron, bardane; de l'allemand *klette,* ib., proprem. quelque chose qui s'accroche.

Gletteron v. gleton.

Glinser v. glace.

Glise v. eglise.

Glisser v. glace.

Gloire, glorie, glore I, 75. 193. 250, gloire, le ciel; *gloria;* **glorios, glorios, glorious, glorieus, gloriex** I, 123. 145. 402, glorieux; *gloriosus;* adv. **gloriosement,** glorieusement; **glorier,** glorifier; *gloriari;* **glorifier** I, 123, glorifier; *glorificare.* Un diminutif de gloire, est **gloriete** P. d. B. v. 6910, petite chambre fort ornée, qui prit peu à peu la signification de belvédère, petit bâtiment, loge de verdure. Cfr. DC. glorieta et Ménage s. v.

Glore v. gloire.

Glorie, glorier v. gloire.

Gloriete v. gloire.

Glorieus v. gloire.

Glorifier v. gloire.

Glorios, gloriosement v. gloire.

Glorious v. gloire.

Gloton v. gloz,

Glous v. gloz.

Gloute, gloutement v. gloz.

Glouton v. gloz.

Gloz, glous, gluz, gloton, glouton, glutun; adj. f. et subst. **gloute** I, 69. 70, glouton, gourmand; vicieux, débauché; avide, pillard, brigand; de *glūto* ou plutôt *glutto;* de là **gloutement,** goulument. De la même source, c.-à-d. de *gluttire,* vient le verbe *engloutir.*

Glut, s. s. et p. r. **gluz** S. d. S. B. 562, glu; provençal glut; comme le dit Ménage de *glus, glutis,* qu'on trouve dans Ausone, et non de *gluten.*

Glutun v. gloz.

Gluz, glu v. glut.

Gluz, glouton v. gloz.

Gnuns v. I, 183.

Gnus v. I, 183.

Goffre v. gaufre.

Goie v. joïr.

Goïr v. joïr.

Goitron, gorge, gosier, *(goitre);* de *gutter* pour *guttur,* avec renversement de *er.*

Gole, goule I, 286 notre gueule, gorge, gosier, bouche; *gula;* de là vb. comp. **engoler,** engloutir, avaler; **degoler,** couper la gorge, décoller.

Gonc v. jonc.

Gone, gune, robe, robe de moine; dim. **gonelle, gunele,** robe, casaque, tunique, cotillon; ital. gonna, robe de femme ou plutôt jupe, anc. esp. gona; prov. gona. Le latin n'offre aucune étymologie pour ce mot, et le grec moyen-âge *γοῦνα,* qu'on a proposé comme racine, est emprunté au roman. Il ne reste donc que le kymri *gwn,* anglais *gown,* à indiquer comme l'origine de ce mot; mais il faudrait prouver que gwn est bien celtique.

Gonelle v. gone.

Gonfanon, gunfanun, gunfanon, confanon, confenon, cunfanun II, 344. 351, étendard, bannière à trois ou quatre pendants; banderolle ou flamme, qui se mettait au-dessous du fer de la lance, différente du *pennon;* de là **gonfanoier, gunfanuner, gonfanonier, confenoier,** celui qui porte le *gonfanon.* De l'ahal. *gund-, kund-* ou *chund-fano* = *gund, kund,* combat, et *fano,* drap, drapeau. On voit que les deux orthographes en *g* et en *c* initial ont leur source dans l'allemand. Ancien norois *gunnfani,* labarum, vexillum.

glous, gloz – glouton – glouton f.

godale, sorte de bière pour angl. good ale, gâtel bien

gobelin, esprit, farfadet. Bon. des P.

gorret, cochon, patois poitevin " " "

gobeau, gobets, morceau patois beauceron (de la Beauce), id.

godé, godet, en patois de Dijon, pour guedé, rouge de vin. Bon. des Pé

goret, porc. Rabelais, et dans beaucoup de patois

gonnelle, robe, Rabelais, gonella, ital. et patois bressan

gourfouler, gourfoler, V. blesser, donner des coups. cf. a//

oupil. [illegible] Gorpix. Houpix, Gorpis.

~~ougat~~ gougate, gouge, fille de savice. Heptam.

graphiner. Rabelais, égratigner (grafignar, en prov.; grafigné, en Saintonglois et en bourgignon)

Gonfanoier v. gonfanon.

Gonfanonier v. gonfanon.

Gore, gort, gour, gouffre; **gorge** II, 243, gorge; canal, conduit d'eau; de *gurges;* dimin. **gorgete** II, 373, petite ou belle gorge; vb. **gorger, gorgoier, gorgeier**, railler, se moquer, insulter. Le prov. gorgolh, dér. de *gurgulio*, d'où plusieurs patois ont aussi *gorgoillot*, gorge, entre autres celui de Montbéliard. Vb. ancien français **gorgoler**, murmurer, parler entre ses dents; ital. gorgoliare, etc. Cfr. gargate.

Gorge v. gorc.

Gorgoier v. gorc.

Gorger v. gorc.

Gorgete v. gorc.

Gorgoier v. gorc.

Gorle, gourle II, 25, bourse ou sac de cuir, de *culleus* avec permutation de la liquide. Il faut rapporter ici **gorlet**, cité par Roquefort, et l'ancien français-wallon **gorreau, gorriau**, collier de cheval, **gorlier, gourlier**, bourrelier.

Gorlet v. gorle.

Gorlier v. gorle.

Gorpil v. goupil.

Goupiller v. goupil.

Gorre, truie; **gorron**, cochon; **gorreau**, petit cochon, aujourd'hui *goret;* en Franche-Comté *gouri*, signifie en général cochon, et en qqes. endroits porc mâle, esp. gorrin. Aurait-on tiré le nom de cet animal de ses habitudes sales? la racine *gor* se retrouve dans l'ahal. et le celtique avec l'idée de limon, boue, fumier, saleté, pus. Soit dit en passant, c'est sans doute à cette même racine *gor* que se rapportent nos mots *gourme* et *gourmand;* cfr. ancien norois gormr, limon, de gor, kymri gorm, quantité, surplus.

Gorreau, gorriau v. gorle.

Gort v. gorc.

Goster, guster II, 114. 124, goûter; *gustare.*

Gote, gute, goute, gouste, goutte; *gutta;* empl. pour renforcer la négation II, 334. 338. 64. I, 233. etc.; — la maladie appelée goute I, 348, a la même origine, parce qu'on l'attribuait à certaines gouttes tombant du cerveau. V. DC. s. v. et R. d. l. V. p. 3. De là **goter**, couler goutte à goutte, être dégouttant; comp. **degoter**, dégoutter, d'où **degot** I, 348, gouttière; **esgoter, esgouter** I, 273, s'égoutter, se dessécher.

Goter v. gote.

Goule v. gole.

Goupil, gorpil, gourpil, et quelquefois fém. **goupille, gourpille**, renard; dim. **gourpillon** I, 99; vb. dér. **goupiller, gorpiller**, se cacher comme le renard, se montrer lâche. Du latin *vulpecula (vulpes).* Pour le changement du *v* en *g* voy. I, 33. Notre mot *goupillon* est un dérivé de la même racine. Aussi *goupille?* qui ne peut dér., comme on l'admet ordinairement, de cuspicula, dim. de cuspis.

Goupille, goupiller v. goupil.

Gourle v. gorle.

Gourpil, gourpille v. goupil.

Gourpillon v. goupil.

Gouste v. gote.

Goute v. gote.

Governe v. governeir.

Governeir, guverner I, 220. II, 55, gouverner, guider, diriger; *gubernare;* de là **governe, governement** II, 42, gouvernement, administration, direction; — **governeres, governeor**, gouverneur; de *gubernator.*

Governement v. governer.

Governeor v. governer.

Governeres v. governer.

Graal, greal, grasal (graax, greas, greaux), vase, plat, bassin, large et un peu profond, de bois, de terre

ou de métal; lmâ. *gradalis*, *gradale*, *grasala;* prov. grazal; *saint graal*, vase fameux dans la chevalerie. (Pour la légende du St. Graal, voy. Roquefort Gloss. s. v. graal; Fr. Michel, Notice du Roman du Saint-Graal.) La légende du *saint graal* a donné lieu à l'étymologie *sang royal*, mais la forme prov. *grasal* prouve sa fausseté, en ce que le *s* y est organique, puisque le bas latin le rend régulièrement par *d*: gradalis. Borel dérive *graal* de *grais*, parce que „ces vaisseaux sont faits de grès cuit;" mais la forme repousse cette interprétation, car le *s* radical n'aurait pas disparu. Prenant la forme mystique pour la primitive, ce qui n'est pas, quelques auteurs ont songé à *gratialis*, de *gratia*, sainte scène, dans le bas latin; ici encore la forme *graal* s'oppose à la dérivation. Roquefort me paraît avoir trouvé juste en dérivant *graal* de *crater*, lmâ. *cratus* quelquefois, d'où *cratalis*, *grasal*, *graal*.

Graanter v. creanter.

Graantier v. creanter.

Graax v. graal.

Grace, graice, grasce I, 50. 120. 178, grâce, remercîment, faveur, indulgence, pardon; *gratia*.

Graelier v. graïle.

Graer v. gre.

Grafe, graffe, graife, grefe II, 96. 155. 113, burin, stylet à écrire; de *graphium* (*γραφίον*); **grafier, graffier**, écritoire, étui où l'on mettait les stylets pour écrire; *graphiarium*; **esgrafer, esgraffer**, gratter, ratisser, égratigner; **esgrafigner**, lire peu lisiblement, égratigner (égrafigner). Aujourd'hui, nous avons deux mots *greffe:* 1) lieu d'un tribunal où l'on conserve les minutes des jugements, etc.; 2) petit bout de branche inséré dans une autre. Le premier est une extension de signification donnée à *grafe*, comme bureau, p. ex., espèce d'étoffe, puis meuble couvert de cette étoffe. Le second peut être aussi le même mot, car le *grafe* est quelque chose de pointu et de l'idée de pointe à celle de scion, etc., il n'y a pas loin. Quant au genre différent, cela ne fait rien, les neutres produisent souvent des féminins, et, dans l'ancienne langue, *grafe* était masculin et féminin. (D'une grafe Fl. et Bl. v. 1050) Cfr. Dief. G. W. II, 422.

Graffe v. grafe.

Graffier v. grafe.

Gragan I, 361 paraît signifier restes mesquins, débris, bribes.

Graice v. grace.

Graidre v. grant.

Graife v. grafe.

Graigne v. gram.

Graignor, graignur v. grant.

Graïl v. graïle.

Graïle, graïl, grille, gril; de *craticula;* vb. **graaillier, graelier** I, 311, griller, propr. rôtir sur le gril.

Graile, corneille noire; lmâ. gracula; de *graculus;* de là **grailer**, crier comme la corneille.

Graile, graille, graisle, greille, grelle, gresle I, 400, mince, menu, svelte, délicat; de *gracilis;* de là subst., instrument de musique qui produisait un son aigu, comme de clair nous avons fait clairon.

Graim v. gram.

Grain, grain, aspérité de la peau, morceau, fragment; de *granum;* ital., esp. grano, prov. gran, port. grão; de là aussi **graine** I, 330, graine; et écarlate, garance; cfr. *κόκκος*, grain, graine, kermès, écarlate; dér. **grenier, gernier** II, 182, *granarium;* prov. granier, esp. granero, ital. granaio; **grange**, grange.

propr. lieu à serrer les grains; de l'adj. *granea;* l'ancien franç. disait aussi **grance, granche** v. Roq. s. v. qui vient d'une autre forme lmâ. *granica.* Ajoutez ici *grener,* prov. granar, ital. granare, et composés. C'est encore de granum que dér. *graigne, greigne,* dont on fit plus tard *grigne,* d'où *graignon, greignon,* aujourd'hui *grignon,* vb. *grignoter.*

Graindes v. grant.

Graindre, graindres v. grant.

Graine v. grain.

Grains v. gram.

Graisle v. graile.

Graisse v. cras.

Gram, graim, s. s. et p. r. **grains, greins** II, 65, fâché, triste, chagrin, morne, peiné; **graigne,** colère, souci, chagrin, affliction; **gramoier, gremoier, gremier,** affliger, attrister, gémir; de l'ahal. *gram,* fâché, mécontent; *gramjam,* irritare, exacerbare; *gremen.*

Gramaire, gramere, grammairien; de *grammaticarius* pour grammaticus. Le mot moderne est une dérivation postérieure de l'anc. franç.

Gramenter v. guai.

Gramment v. grant.

Gramoier v. gram.

Grance v. grain.

Granche v. grain.

Grandece v. grant.

Grandeime v. grant.

Grandesce v. grant.

Grandime v. grant.

Grandir v. grant.

Grandite v. grant.

Grandor, grandur v. grant.

Grandres v. grant.

Grange v. grain.

Granment v. grant.

Grans, granz de grant.

Grant I, 101, grand, grande; *grandis;* empl. adv. II, 315; comparatif s. s. **grandres, graindres, graindre, graidre, graindes;** r. **graignor, grignour, greignor, greingneur, grigneur, graignur, greignur, greinur** I, 102. 103, plus grand, plus âgé; **graindre** I, 103 avec signification superlative; superlatif **grandimes, grandime, grandeime** I, 106. Q. L. d. R. 360, très grand, très gros; *grant* employé adverb. II, 315 pour beaucoup; *grant* empl. subst. pour grandeur; adv. **grantment, granment, gramment, graument** R. d. l. V. 169, grandement, longtemps, beaucoup; — **grandite** I, 187, grandeur; *granditas;* — de là **grandor, grandur** II, 63, grandeur; **grandesce, grandece** II, 246, grandeur, étendue, énormité, puissance, arrogance; vb. **grandir,** augmenter, croître, grandir; *grandire;* **engraigner, engrainer** I, 102, note, II, 207. croître, augmenter, grandir, agrandir.

Grantment v. grant.

Granteir, granter v. creanter.

Grape v. agrapeir.

Gras, grasset v. cras.

Grasal v. graal.

Grasce v. grace.

Grater, gratter, gratter, égratigner; de l'ahal. *chrazôn,* suéd. *kratta,* holland. *kratsen, krassen,* etc. De là nos mots *gratin, égratigner,* et, dans l'ancienne langue, **gratuser,** râper, gratter. Cfr. le subst. dauphinois *gratusi,* râpe.

Gratuser v. grater.

Graument v. grant.

Graunter v. creanter.

Graveir, grever v. grief.

Gravele v. greve.

Graver, graver; de l'allemand *graben,* goth., ahal. *graban,* σκάπτειν, holl. *grâven,* anglo-saxon *grafan;* tandis que le bas latin *grafare,* scribere, pingere vient de γράφειν. Si, comme on le dit d'ordinaire, γράφειν était la racine de notre

mot, on aurait eu *graffer*. Cfr. grafe.

Graverens v. grief

Gravier v. greve.

Gravir, monter, gravir; ital. gradire; de *gradus:* gradire, graïr, puis avec *v* intercalaire, gravir, selon Ménage.

Gravoi v. greve.

Gre, greit, gret, gred I, 84, vouloir, volonté, grâce, récompense; de *gratum*, chose dont on a de l'obligation. *A gre*, à volonté, selon volonté; *rendre gre*, remercier, rendre grâces; *savoir gre*. Comp. **malgre, maugre**, blâme, reproche, mauvais gré; prép. II, 357; *malgre mien, tien, sien*, etc. II, 357; *malgre en aie je, en aies tu*, etc. II, 357. Verbe **greer, graer**, agréer, convenir, plaire, avoir pour agréable, approuver, gratifier, remercier; comp. **agreer, agreeir**, agréer (de *à gre*), d'où **desagreer** II, 167, être desagréable, déplaire, causer du désagrément, de la peine.

Greal v. graal.

Greas v. graal.

Greaux v. graal.

Greche v. crebe.

Gred v. gre.

Greer v. gre.

Gref v. grief.

Grefe v. grafe.

Grefment v. grief.

Grege v. grief.

Greger, gregier v. grief.

Gregos v. grief.

Greignor, greignur v. grant.

Greille v. graile.

Greingneur v. grant.

Greins v. gram.

Greinur v. grant.

Greit v. gre.

Grejance v. grief.

Grejer v. grief.

Grejos v. grief.

Grelle v. graile.

Gremier v. gram.

Gremoier v. gram.

Grenat II, 345, grenade; *granatum*.

Grenier v. grain.

Grenon, guernon, grignon II, 254. R. d. l. V. p. 73, moustache et barbe au menton; lmâ. (granus) grani, granones, grenones, etc.; ahal. (pl.) *grani*, barbe; allmâ. *gran*, ancien norois *grön*, allmod. *granne*. Voy. Dief. G. W. I, 317. 18. II, 427. *Par mes grenons* II, 149, manière de jurer.

Gres, pénible v. grief

Gres, grès v. gresle.

Gresil v. gresle.

Gresle, mince v. graile.

Gresle II, 257, grêle; **gresler**, grêler; prov. greza; de *grès*, pierre dure et grise, qui se réduit aisément en poudre; et *gres* de l'ahal. *grioz, gries*, anglo-saxon *greot*, allmod. *gries*, ce qui a la forme de dragées, ce qui est brisé, écrasé; gravier, gruau. Un diminutif de *gresle*, est **gresil** Ch. d. R. str. 109, verbe **gresiller**. Cfr. le suisse *grusel*, gravier et débris de pierres. *Gres* ne peut venir du celtique *crag*, comme le prétend M. Chevalet, à cause de son *s* organique. Cfr. groe.

Gresler v. gresle.

Gresse v. cras.

Gret v. gre.

Grevance v. grief.

Greve R. d. l. V. 138, gravier, sable; grève; prov. grava; **gravier** I, 328. II, 73, rivage, gravier, sable; **gravoi** II, 355, grève, gravier, sable; **gravele** R. d. l. V. 15, gravier, sable. L'origine de ce mot n'a pas encore été découverte, car il ne peut guère dériver du celtique *craig, crau*. Cfr. *groe*, dont les bretons ont peut-être emprunté leur krae, krôa.

Greve, grever v. grief.

Grevos, grevus, grevous v. grief.

gresillon. – gazouillement; litt. sons aigus. ibid.
graile sd. graisle; un porte de trompette. Fl. et Bl. in
Alixandre. 223.8. ad pl. in Tanjeur ou graile = hautbo
grevagement, ibid. grevleusement – douloureusement. ib.
greve – ligne qui partageait les cheveux sur le fron
gresse, grâce, patois manteau chez Bon. des Per. cf. Joinville. p. 2
grève, le devant de la jambe, picard.

gronce _ murmur. Dor. D. grüngen. Agnès de Braye Congne

grevein ed. S. Graal v. 145 grave, difficile.

grifon greffier Bon. des Periers

griffer, griffonner . ib " "

Grimauderie, étudier en gr. _, à l'université, avec ou comme les grimauds. ibid

griefve le devant de la jambe, espèce de vêtement qui la couvre. Rabel.

le mot grève à encore le premier sens en patois picard.

grobis cf. Rabel. edit Burg. p. 383. I.

grime, grimaud, petit écolier. Wallon cf. Rabelais t. II. p. 230. 326 éd. Rattery

Grief, **gref**, s. s. et p. r. **gries**, **gres**, féminin **grieve**, **greve** II, 295, pénible, difficile, sérieux, dangereux, grave; de *gravis*. De là se sont développés trois groupes de formes: *a*) **graveir**, **grever** (gravare) II, 268. 385, grêver, peiner, fatiguer, être hostile, faire du tort; **agrever**, accabler, abattre, faire tort ou de la peine; **grevus**, **grevos**, **grevous**, pénible, désagréable, grief, grave; **grevance** II, 353. 384, peine, chagrin, difficulté, tort; **graverens**, charges; **agrevance**, peine, chagrin qui aggrave et accable; — *b*) **gregier**, **gregier**, **grejer**, faire tort, causer du dommage ou de la peine, maltraiter, devenir plus grave, plus meurtrier; **agregier**, s'appesantir sur qqch., accabler, attaquer vivement; **engregier**, faire tort, dommage, agraver, d'où notre *rengréger;* **gregos**, **grejos**, **grege** II, 328, difficile, pénible, qui fait du tort; **grejance**, peine; — *c*) adv. **griefment**, **griement**, **grefment** I, 122, grièvement, difficilement, péniblement, dangereusement; **grieste**, **griete**, difficulté, peine, chagrin, grief, dommage, ou en parlant d'une grièvе et dangereuse maladie. — *Grief* nous est resté dans le substantif homonyme.

Griefment v. grief et II, 264.

Griement v. grief et II, 264.

Gries v. grief.

Grieve v. gref.

Grifaigne v. grifon.

Grife, **griffe**, griffe; **grifer**, griffer; de l'ahal. *grifan*, allmâ. *grifen*, allmod. *greifen*, saisir, prendre; allmâ. *grif*, serre. Notre verbe *gripper* est de la même famille, il se rapporte au gothique *greipan*, ancien saxon *gripan* = ahal. *grifan*. Cfr. Dief. G. W. II, 430. Langue d'oïl subst. **grippe**, rapine, injustice.

Griffaine v. grifon.

Grifon, **griffon**, griffon; de *gryphus*. A la même racine appartient **griffaine**, **grifaigne** I, 113, qui a un aspect, un regard sauvage, méchant, un air menaçant, rébarbatif; rude, escarpé.

Grigneur v. grant.

Grignon v. grenon.

Grincer, **grincher**, grincer; de l'ahal. *gremizôn*, *grimizôn*, stridere dentibus. M. Chevalet s. v. *grincer* range dans la même famille grimizôn et knirschen!!

Grippe v. grife.

Gris II, 360 adj., gris; subst., sorte de fourrure; lmâ. griseus. V. DC. Griseum. De l'ancien saxon *grîs*, gris; allmâ. *grîs*, aujourd'hui *greis*.

Grocer P. d. B. 8418, **groucer** ib. 8251, **grouchier**, **groucier**, **grouchier** (*grouz* I, 278, 1re pers. s. prés. ind.), murmurer, se plaindre, parler entre ses dents, gronder; **groucement**, plainte; de l'ahal. *grunsen*, avec syncope du *n*.

Groe, **groi**, pierre dure, roc; du celtique *crag*, rocher; irlandais et gallois *creig*, *craig*. Cfr. greve.

Grogner, **groigner**, murmurer, se plaindre, gronder; de *grunnire*, prov. gronhir, ital. grugnire et grugnare. De là **groing**, **groin**, groin. De la forme *grundire* pour *grunnire* (voy. Freund L. W.), l'ancien français avait **grondre**, **grondir**, murmurer, grogner, résonner, d'où notre *gronder;* dér. **grondiller**, gronder, murmurer, criailler.

Groi v. groe.

Groigner v. grogner.

Groin, **groing** v. grogner.

Gron v. giron.

Grondiller v. grogner.

Grondir v. grogner.

Grondre v. grogner.

Groucement v. grocer.

Groucer v. grocer.
Groucher, grouchier v. grocer.
Groucier v. grocer.
Gruel, grnau; lmâ. grutum, grutellum, gruellum; ainsi *gruel* pour grutel; de l'anglo-saxon *grut*, bas-saxon *grutt*, ahal. *gruzi*, allmod. *grütze*, gruau. La forme moderne est contractée de *grueal*, *grueau*.
Guaaignerie v. gaagnier.
Guai, wai interj. II, 401, malheur!; de *guai* et de *menter*, pris de *lamenter*, on forma **guaiménter, gaimenter, waimenter** *(se)* II, 227. 391, se plaindre, se lamenter, s'affliger, gémir, se donner des soins. Outre ces formes, on trouve, absolument avec la même signification, **guermenter** et **gramenter**, qui, dans leur première syllabe, rappellent le celtique: gallois *gairm*, breton *garmi*, pousser des cris; et l'allemand *gram*, chagrin. Du reste, vu la facile transposition du *r*, il est difficile de décider si *guermenter* et *gramenter* n'ont pas une origine commune. Cfr. gram.
Guaignage v. gaagnier.
Guaigner, guaignerie v. gaagnier.
Guain v. gaagnier.
Guaite, guaiter v. gaiter.
Guarant v. garant.
Guarantir v. garant.
Guarantisun v. garant.
Guarde, guarder v. garder.
Guarer v. garer.
Guaret v. garait.
Guarir v. garir.
Guarison v. garir.
Guarnement v. garnir.
Guarnir v. garnir.
Guarnison v. garnir.
Guars v. gars.
Guast, guaste, guaster v. gaster.
Guastine v. gaster.
Guaures v. gaires et II, 295.
Guaurir v. garir.
Gueer v. guet.
Gueiseillier v. wessail.
Gueite, gueiter v. gaitier.
Guenche v. ganchir.
Guenchir v. ganchir.
Guencir v. ganchir.
Gueredon, gueredoner, gueredun voy. guerredon.
Guerent v. garant.
Gueres v. gaires et II, 295.
Guermenter v. guai.
Guernon v. grenon.
Guerpir, gerpir, werpir I, 208. 89. 125. II, 377, céder, abandonner, quitter, laisser, délaisser; comp. **deguerpir, dewerpir** I, 228. II, 49, céder, abandonner, lâcher, quitter, délaisser; du goth. *vairpan*, jeter; ahal. *werphan*, *werfan*, ancien saxon *werpan*. Cfr. Grimm, Rechtsalt. 123.
Guerre, werre, gerre, gierre I, 48, guerre; de l'ahal. *werra*, rixe, dissension, dispute; **guerrer, guerreer, guerreier** II, 90, **guerroier** I, 131, **gerrier, werreier**, faire la guerre; ahal. *werran*, almâ. *werren*, mêler, mettre en désordre, etc. Cfr. Schwenk D. W. s. v. wirren. Dér. **guerrier, gerrier, gerriere, guerriere**, a d'abord signifié ennemi (e), adversaire, puis guerrier, combattant. Cfr. Rayn. L. R. III, 517. On trouve encore **gerrire**, guerrière, et **guerreiur, guerreur**, homme de guerre.
Guerredon, gueredon, gueredun, gerredon, geredon, werdon, werredon II, 282. 303. 376, récompense, salaire; vb. **guerredoner, gueredoner, gerredoner, geredoner, geredonier** II, 313, récompenser, rémunérer; d'où **reguerredoner, rewerdoner**, récompenser, rémunérer; et d'ici **rewerdoneres** II, 113, rémunérateur; prov. guazardon, guazardoner; ital. guida(e)rdone, guida(e)rdonare; esp. galardon, galardonar; port. galardão, galardoar; lmâ. *widerdonum*. *Widerdonum*

[redacted]

guason, gars, garson — garçon. F.

guerres — guère.

gueux (queux) — officier de cuisine. F.

guenchi (gauchi) — tourné. Thib. de Nav.

guerpir. Garin 9154:

Seul ont Begon en la forest guerpi

inf. Fl. et Blanch. 116.

guenchir — échapper, éviter, litter se détourner. Fl. et

gui. La cueillette du gui sacré avait lieu vers le solstice d'hiver. Il n'y a pas longtemps que le jour de l'an, dans le Vendômois, les enfants parcouraient les rues en criant: au gui l'an neuf! — Les étrennes ~~que l'on cueillait~~ données à l'époque où l'on cueillait le gui et dont usage était gaulois aussi bien que romain se nommaient éguilas dans le Perche, équitables, dans le pays chartrain, éguinètes ou aguinètes dans la Haute-Normandie, équilaneuf à Dreux. Le vieux refrain vulgaire: o gué! rappelle l'invocation que les Gaulois adressaient à l'arbuste sacré.

guépin, médisant, sobriquet ordinaire des habitants d'Orléans au XVI S. Bon..

uiler (mentir et guiler) – tromper [illegible] Guiot de Pr.
uige : Il prent sa targe, s'ait la guiche saisie.
guide, fenin. Heptam. (mais [illegible] guida) cf. mensonge Gerars de Kane : 2773.

dérive de l'ahal. *widarlôn* (= *widar* = *wider*, prép. et *lôn*), récompense. La dernière partie de la composition a sans doute été corrompue dans sa vocalisation par suite de l'influence du latin *donum*.

Guerredoner v. guerredon.

Guerreer, guerreier v. guerre.

Guerreiur v. guerre.

Guerrer v. guerre.

Guerreur v. guerre.

Guerrier, guerriere v. guerre.

Guerroier v. guerre.

Guersai v. wessail.

Guersoi v. wessail.

Gues v guet.

Guesde v. waide.

Guespe, wespe II, 181, guêpe; de *vespa*; ahal. wesfa. Pour *gu*, *w*, v. I, 33.

Guespiller, gaspiller, gaspiller; de l'anglo-saxon *gespillan*, ahal. *gaspildan*, consommer, dépenser.

Guet, weit, gue, s. s. et p. r **guez, weiz, gues**, gué; de l'ahal. *wat*, gué; ancien norois *vadr, vad*; **gueer, weier**, guéer, laver (d'un fleuve); de l'ahal. *watan*, aujourd'hui *waten*.

Guete v. gaitier.

Guetier v. gaitier.

Guesde v. gelde.

Guez v. guet.

Guiche, guige, lien, courroie, anse de l'écu, courroie par laquelle on suspendait l'écu autour du cou; de l'ahal. *wicka*, allmâ. *wicke*, lien. Mais comment expliquer la forme *guige*? existe-t-il une forme allemande *wickja*, ou est-ce simplement une permutation dialectale du *g* en *ch*?

Guiecor v. guier.

Guier, guider, conduire, mener, gouverner; sbst. s. s. **guierres**, r. **guieor**, guide, conducteur, chef, général; du gothique *vitan*, observer, garder, avec syncope du *t*. (Cfr. haïr.) Ital. guidare, prov. guidar, avec changement du *t* en *d*, que le français moderne a admis. C'est à la même racine qu'il faut rapporter *guidon, guidonner*, etc.

Guieres v. gaires et II, 295.

Guierres v. guier.

Guige v. guiche.

Guigner I, 90, faire signe, observer de côté, regarder, lorgner, épier; ital. ghignare, sourire; esp. guiñar, prov. guinhar, comme en français; de l'ahal. *kinan*, adridere, peut-être avec mélange de l'ahal. *ginón, geinón*, anglo-saxon *ginan*, béer, d'où observer. Cfr. encore ancien norois *gôna*, intentus spectare. On dérive ordinairement guigner de l'ahal. *winkjan*, mais la forme italienne ne peut comporter *gh* pour *w* et de plus il faudrait admettre la syncope du *k*. Cfr. du reste dans M. Duméril le normand *guincher*, lancer des oeillades, de *winkjan*, et non guigner; puis *guenchir*, de *wenkjan*, qui prouvent que la forme française ne peut absolument pas se rapporter à *winkjan*.

Guile, guille, supercherie, mensonge, moquerie, fourberie; **guiler, guiller**, tromper, attraper, fourber, se moquer; prov. guil, gujlá, guilar; de l'anglo-saxon *vile*, astutia.

Guimple, gimple R. d. l. V. 216, **guimpe**, morceau d'étoffe dont les femmes surtout se couvraient la tête, et dont elles se servaient quelquefois comme aujourd'hui des voiles (Roi Guillaume p. 140); on le trouve aussi employé pour les hommes et M. P. Pâris le traduit par turban (Ch. d'Antioche 34), sans s'expliquer davantage; enfin cornette d'étoffe attachée à la lance; **guimpler, gimpler**, orner sa tête d'une guimple, orner sa tête; de l'ahal. *wimpal*, theristrum; allmâ. *wimpel*, ib.; peplum; allmod. *wimpel*.

Guimpler v. gnimple.

Guires v. gaires et II, 295.

Guisarme, gisarme, jusarme, wisarme, visarme I, 193, espèce d'arme tranchante, mais dont il est difficile de préciser la forme; selon les uns glaive, selon les autres hache, hache à deux tranchants (v. DC. gisarma). On a confondu *guisarme* avec *gese* (v. gieser); mais sans dire comment on s'y est pris. Pour rapprocher ces deux mots, il faudrait admettre une composition de *gaesum* et *arma*, ce qui est bien lourd, et il n'y a aucun précédent d'un pareil emploi de *arma*. Quelle est donc l'origine de *guisarme*, prov. gasarma? car il n'est non plus possible de le rapporter, avec DC., à *guisare*.

Guiscart, guischart, sagace, fin, rusé, adroit, prudent; de l'ancien norois *visk-r*, sagax. Cfr. Dief. G. W. I, 219. De là aussi, comme en prov., **guiscos** II, 312, avec la même signification que guiscart.

Guischart v guiscart.

Guischet v. wiket.

Guiscos v. guiscart.

Guise II, 292. 350. 398, guise, manière, façon, sorte; de l'ahal. *wisa*, marche de qqch., mode, manière, etc., de *wisan*, montrer, etc.; cfr. Dief. G. W. I, 220; *à guise de*, à (la) manière de. L'espagnol a le verbe *guisar*; nous n'avons que le composé **deguiser, desguiser**; *se desguiser de armure* Q. L. d. R. III, 338, mutare habitum suum; *se deguiser de sa vesture* I, 127, commutare habitum; ainsi propr. changer de manière, de façon, sortir de la guise, transformer.

Guitare, dans les plus anciens textes **guiterre** ou **guiterne**, du grec κιθάρα. Le corps sonore de la guitare était plat et uni en dessus et en dessous, ce qui la différenciait du luth. La guitare avait en outre des échancrures, que n'a pas le luth, et son manche était presque toujours droit ou bien légèrement recourbé en dedans à l'endroit où sont fixées les chevilles. Les cordes de la guitare étaient d'abord ordinairement de quatre ou moins. Les rangs des cordes étaient presque toujours doubles à l'exception du premier, commençant par en haut. Cfr. liut.

Guivere v voivre.

Guivre v. voivre.

Gune, gunele v. gone.

Gunfanon v. gonfanon.

Gunfanun, gunfanuner v. gonfanon.

Guster v. goster.

Gute v. gote.

Guverner v. governeir.

H.

Habert v. halberc.

Habitacle v. habiter.

Habiteor, habiteur v. habiter.

Habiter, abiter I, 95. 223, habiter, demeurer; *habitare*; esp., port., prov. habitar, ital. abitare; **habiteor, habiteur**, habitant; *habitator*; **habitacle** II, 379, maison, logement, habitation; le corps comme demeure de l'âme; *habitaculum*.

Hable v. hafne.

Habondance v. onde.

Habondeir, habonder v. onde.

Hache I, 193, hache; allmod. *hacke*, mot qui ne se trouve pas dans l'ancienne langue; mais on a le verbe anglo-saxon *haccan* et le subst. *hacco* (m.), crochet. Cfr. l'anglais to *hack* et le suédois *hacka*. — *Hache de Crequi, Danoise, Norroise,*

guisarme. cf. die Erkl. von der Keil. Glos. zu Fl. et Bl., in Stelle im Alixandre p. 289. 29.

Et portent li auquant gisarne et pic, une gisarne mitt. die Bed. von pique fut.

XII siècle. Le Rom. d'Alixandre

Haire 362. nid

hanepier 33. crâne

hart 254. liens, cordes

hateriel 419. la nuque, l'épine du dos ou des reins

havene (treriel?) 92. port

Zuverklart hapiel? 370. 4.

haut. 278 il puise

heus 465. poignée de l'épée

houpis 290, chat-huant, hi

hurées, 237. brûlées

hustin. 120. 4/. clameur chot, combat (hut

haingre – maigre. Adam d.l.H.

haire (en grief haire). Thibaut de Mailli. bed. peine, tribulation
ngl. [illegible]: [illegible] (Gewand aus Haaren), [illegible]

haitie, content, joyeux. H. et Bl.

hallecret, cuirasse, corselet. Heptam.

hait, joie, plaisir (het, en breton, ait, en irland. et en gaëlique)
De bon hait, de bon gré, joyeusement, Rabelais et Ren.

sortes d'armes. DC. hacheta, hostis(?), secures danicae, norrissa.

Hachie v. haschiere.

Hacie v. haschiere.

Hafne, havene, havle, hable, havre, port; de l'anglo-saxon *häfen*, dan. *havn*, ancien norois *höfn*, port.

Hai interj. II, 402.

Haie, clôture en général, haie; lmâ. *haga, haia;* **haier,** enclore, chasser dans un enclos; lmâ. *haiare;* du bas-allemand *haeghe*, enclos; ahal. *hag*, ville; ahal. *hagan*, allmod. *hägen* ou *hegen*, enclore, bavarois *haigen, haien.*

Haier v. haie.

Hailas interj. v. las et II, 401.

Haim Dol. p. 182, **aim, ain,** hameçon; de *hamus.*

Haimi interj. II, 402.

Haïne v. haïr.

Haingre v. heingre.

Haïnos v. haïr.

Haïor v. haïr.

Haïr I, 349. Je me suis mal expliqué en donnant la dérivation de ce verbe; il faut faire remonter *haïr* directement à *hatan, hatjan,* et non pas à la forme de l'ahal. *hazôn;* anglo-saxon *hatian*, ancien saxon *hetian;* comme le prouvent les formes *hadit* Ch. d. S. A., *hedz* Q. L. d. R. II, p. 191 (t. I, p. 278). Subst. **hé,** haine; du goth. *hatis,* ancien saxon *heti*, ancien norois *hatr;* d'où **haïor, haor,** haine, et **haïne** I, 156, ib., **haïnos** I, 131, odieux, fâcheux, haineux.

Haire, haire, rendant *saccus* dans le manuscrit de Valenciennes; de l'ahal. *hara*, tapis de crin, de poil.

Hairon, héron; de l'ahal. *heigro, heigir;* prov. aigron, ital. aghirone; — de là notre *aigrette*, diminutif avec rejet de la lettre *h.*

Hait, eit II, 398. I, 153; vb. **haiter, haitier, aitier** II, 398. 51; de là **haitement** II, 398; comp **dehait, dehcit, deshait, deshet** II, 398. 148. I, 70. 295. 304; **dehaiter, dehaitier, deshaiter, desheiter** II, 398. I, 167. 271, affliger, chagriner, rendre triste, abattre; part. passé: chagrin, triste, abattu, découragé, malade, défait, peiné; **rehaiter, rehaitier, reheiter** II, 398. 53, ranimer, réjouir, refaire; **soshaitier, sohaidier, soushaidier** II, 65. 73, désirer, souhaiter.

Haitement v. hait et II, 398.

Haiter, haitier v. hait et II, 398.

Halaigre v. alaigre.

Halas interj. v. las et II, 401.

Halbere, hauberc, hoberc, haubert, aubert, hobert, et, par corruption, **habert** — **osberc** I, 85. 86. 97. 407, cotte de mailles. Lmâ. *halsberga*, de l'ahal. *halsberc* (=*hals*, cou, *berc* de *bergen*, couvrir, protéger, défendre). Les formes les plus ordinaires ne contiennent pas le *s* du radical allemand; il est devenu muet, puis on l'a retranché. On le voit dans *osberc* (cfr. ital. usbergo); mais alors le *l* manque. Dér **hauberger,** mettre le haubert; comp. **deshauberger,** ôter le haubert; **haubergen, hauberjon,** petit haubert; **haubergier,** celui qui fait les hauberts.

Halberes s. s. et p. r. de halberc.

Hale v. halle II.

I. **Halle,** hâle, air chaud; du hollandais *hael*, seo. DC. donne aussi *harle,* dans le même sens, où le r est une permutation du *l*?

II. **Halle, hale,** hôtel de ville, grande salle où l'on met les marchandises; marché, halle; de l'ahal. *halla,* temple; ancien saxon *halla*, anglo-saxon *heall, heal;* ancien norois *höll*, etc. Cfr. Dief. G. W. II, 520.

Halme v. healme.

I. **Halt,** haut, sans l'aspirée **alt** I, 62. 66. 347, haut, élevé, solennel; com-

paratif **haltor, haltur, hautor, hauçor,** plus haut, pris ordinairement comme superlatif: très-haut; superlatif **altisme, hautisme** I, 106, employé substantivement, le Très-haut I, 79. II, 77; ***haut et bas,*** tout à fait, absolument, sans exception; ***haute ore, haute vespre,*** tard; cfr. bas; empl. subst. II, 384; adv. **haltement, hautement** I, 396. II, 65, en lieu haut, hautement, grandement, noblement; — du latin *altus;* prov. alt, aut; — vb. **haucier, hauchier, haucer** I, 48. 127, hausser, exhausser; propr. *altiare;* subst. **haltece, hautece,** hauteur, élévation, lieu haut I, 65. 55. II, 21; comp. **enhalcer, enhaucier,** élever, rehausser; **eshalcer, eshaucier, essalcer, essaucier, asaucier** I, 128. 215. 367. II, 46. 351, élever, exhausser, faire grandir, rendre plus fort; exalter, louer; d'où **essaucement,** exhaussement, augmentation, prospérité. Les deux formes *eshaucier* et *essaucier* sont restées dans la langue moderne avec des significations différentes: *exhausser* et *exaucer;* car *exaucer une prière,* p. ex., ne signifie rien autre chose qu'élever, exhausser une prière, la favoriser, la rendre prospère. Le prov. *esalsar, eissausar* signifie également exhausser et exaucer. C'est donc à tort qu'on a recherché l'origine de *exaucer* dans le latin *exaudire,* qui, d'ailleurs, ne conviendrait pas pour la forme; il faudrait admettre *exausare.*

II. **Halt** (m.), séjour, demeure; de l'allemand *halt,* fermeté, stabilité, appui assuré. Nous avons de la même racine (haldan) la *halte.*

Haltece v. halt I.

Haltement v. halt I.

Haltor, haltur v, halt I.

Hamen, d'où *hameau,* hameau; du goth. *haims,* village, hameau, ahal. *heim,* demeure. Cfr. hanter.

Hanap, henap, s. s. et p. r. **hanas, henas** I, 82, coupe, vase avec anses et pied; de l'ahal. *knapf,* anglo-saxon *knap, knäpp,* ib., allmod. *napf,* islandais, bas-saxon *nap.* Cfr. Roq. s. v.

Hanas v. hanap.

Hanche II, 351, hanche; port., ital., esp. anca; selon Ménage, de ἄγχη; selon Wachter, de l'ahal. *ancha,* aujourd'hui *anke,* la nuque, dont la signification primitive a été celle de courbure. Cfr. Dief. G. W. I, 3. Quant à notre *anche,* il dérive sans aucun doute de l'ahal. *ancha,* dans sa signification de *tibia.* Cfr. DC. ancus, et le port. anco, coude, de ἄγκος, l'esp. ancon, baie, rade, de ἄγκων.

Haner, labourer v. ahan.

Hanir v. hennir.

Hansacs, couteau, coutelas; de l'anglo-saxon *hand-seax,* propr. couteau (seax) de main (hand), ahal. *sahs,* couteau.

Hanste v. hante.

Hant, hante v. hanter

Hante, hanste, anste I, 212. II, 357, bois de lance; de *ames, itis,* selon Ménage, et non de hasta, qui a produit haste (v. s. v.); vb. comp. **enhanter,** pourvoir d'une hante; d'où **renhanter.**

Hanter, l'idée primitive de ce verbe a été celle d'avoir une grande inclination, un penchant bien déterminé pour qqch.; intransitif habiter, demeurer, fréquenter; subst. **hant, hante,** habitude, fréquentation, commerce intime; de l'ancien norois *heimta,* attrahere, recuperare; exigere; suéd. *hämta,* dan. *hente,* arcessere, colligere, chercher; tous de *heim,* demeure. Cfr. ci-dessus ham et Dief. II, 500. La signifi-

[redacted]

Cent. Nouv. Nouv.

Hait, de bon hait - de bonne humeur, de hait - mit Wunsch, à son hait - à son aise Marot.
hamelet - hameau
hantise - häufiger Verkehr
hauper, ausspielen zum Schlagen
hausseur - enchérisseur
heny. Ausruf bei Störung im Schlafe
heur - bonheur
hoder - ermüden 16. 100.
homme - valet 18
hongnard - grondeur
houché - houssé, couvert
houlette: confrère de la houlette pour les femmes débauchées
houlier, Spitzbuben, Hurer, Schlaucher

housser, ankleiden
houssure Anzug
houzeau Stiefel
houzé bestiefelt
huche, Schrank, Truhe
hucher, lautrufen
huée - cri
hui heute
huis Thür
humeau, Fleischsuppe
hutin Streitkampf Anzug

L'Evang. des Quen.

het, à mon het - à ma guise
hongnart - grognard
huy - aujourd'hui
happles, haples - Ha

Cent. N. Nouv. ed. Teroux.

hanbergon = Hanbregon.
hot (tenant le) en l'eau par devises: façon de parler pour dire: retenant le mari trompé loin de sa maison, avec des paroles. I p. 140
hongnart - grondeur, chagrin, butor
houlier - débauché, luxurieux, homme de mauvaise vie (cf. Roquefort beim W. holier)

hourdé, garni, rempli,
houseau, botte longue d
housser - garnir, vêtir
hucher - appeler
humeau - bouillon, éc
hutin - bruit, tapage
hyngner - braire.

15 Siècle. Hist. des S. de Gaure.

Haitze - joyeux, bien portant
harnas, hanbert, harnais, cotte de mailles
heent - haissent
hides - horreur
hommes (Goëz) faes, esprits, fantômes.
host - armée

hours - échafauds ou loges pr voir les tournois
houzettes - guêtres, bottines
hucher - appeler
hus - appela
hurter - ~~hort~~ heurter.

Jean, garçon, hardelle, ~~gar~~ fille, patois manceau chez Bon. des P.

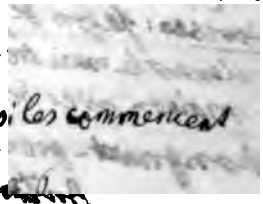

Richardouin : Il viennent à l'arrière-garde, si les commencent à hardoier molt durement.

ou ardo, m. un Ciard en Language Toulousain. Bon.

cation primitive de ce mot n'ayant pas encore été bien fixée, voici des exemples qui prouveront la justesse de ce que j'avance: E ti peres ad mult guerre *kantee*, e ne demurrad pas od ses cumpaignuns: sed et pater tuus vir bellator est, nec morabitur cum populo. Q. L. d. R. *II*, 182. E *kantad* les ordeez que sis peres out *kantez:* servivitque immunditiis, quibus servierat pater ejus. Ib. IV, 422. On voit ici *servire* rendu par *kanter*, ce qui ne permet pas de prendre *kanter* dans sa signification moderne. Après avoir fait la description des sirènes, Wace ajoute: Vers ocident en la mer *kantent* R. d. Brut v. 739, c.-à-d. demeurent, comme le prouve le vers 733: Les seraines ont trespassees.

Haor v. haïr.

Hape, espèce de hache? DC.; **haper** I, 187, saisir, attraper, rafler, happer; de l'ahal. *kappa*, faucille, allmod. *kappen*, happer.

Haper v. hape.

Hardel v. hart.

Hardement v. hardir.

Hardi v. hardir.

Hardiement v. hardir.

Hardier v. hardir.

Hardir, verbe que je suppose d'après le composé **enhardir**, prov. *ardir*, enhardir, dont le part. passé s'est conservé dans **hardi** II, 64. 232, courageux, audacieux; adv. **hardiemant** I, 148. II, 24. 53, courageusement, avec audace; de l'ahal. *kartjan*, indunare, firmare. Cfr. Dief. G. W. II, 541. Subst. **hardement** I, 371, hardiesse, courage, audace; prov. ardimen. A la même racine se rapporte **hardier**, provoquer, harceler, escarmoucher. Dans Ben. v. 28336 on trouve, à la rime, le subst. *ardis*, hardiesse, prov. ardit.

Harele, hareler v. haro.

Harer, harier v. haro.

Hareu v. haro.

Harigoter v. harligoter.

Harle v. halle I.

Harligote, pièce, morceau; **harligoter, harigoter**, mettre en pièces, en morceaux, déchirer. Racine?

Harligoter v. harligote.

Harnas, harnois, hernois II, 73, armure, habillement d'un homme de guerre, équipage de guerre, de tournoi, de chasse, puis vêtement en général; pour une citation de la Ch. d. S., I, 391, où *hernois* signifierait troupe, suite, gens de guerre, il y a les variantes: à lor..., à molt riches conrois; — vb. **harnascher, harnacher**, garnir, équiper; — prov. arnas, arnassar, arnescar; ital. arnese; esp. arnes. Ce mot ne dérive pas de l'allemand *harnisch*, ainsi que le prétend M Chevalet; c'est le contraire qu'il eût fallu admettre. Comme le dit M. Diefenbach Celt. I, 25, *harnas* dér. du celtique: kymri *haiarn*, anc. breton *hoiarn*, irlandais *iarn*, fer. M. Diez admet la dérivation de l'ancien norois *iârn, jârn*, fer, mais ce mot aurait produit une autre forme dans la langue d'oïl. Peut-être notre mot est-il, du reste, un dérivé qui a son représentant complet dans le celtique; cfr. kymri haiarnaez, ustensile de fer, haiarnaidd, ferreus, etc.; v. encore Dief. G. W. I, 15, *B. b. c.*

Harnois v. harnas.

Haro, harou, hareu, hari interj. II, 400; **haroder** II, 400, crier haro; — **harer, harier** II, 400, agacer, harceler, défier, provoquer au combat; encore de la même source, ou directement de *haro*, **harele**, cri, proclamation, sédition; d'où **hareler**, tourmenter, tirailler.

Haroder v. haro.

Harou v. haro.

Harpe I, 401, harpe; vb. **harper** II, 301, jouer de la harpe; de là **harperes, harpeor** I, 77, joueur de harpe; — de l'ahal. *harpha,* ancien norois *harpa,* allmod. *harfe,* islandais *haurpa;* car cet instrument était spécialement en usage chez les peuples du Nord. Venance Fortunat dit: Romanusque lyra, plaudat tibi barbarus harpa (Carm. VII.). — Sola saepe bombicans barbaros leudos harpa relidebat (Epist. I.). Le nombre des cordes de la harpe variait de six à vingt-cinq. Dans les textes des XIIe et XIIIe siècles, surtout dans les traductions de la Bible, *harpe* répond ordinairement à *cithara,* et *harper* à *psallere.* Le *cithara* des versions latines est le plus souvent mis pour *psaltérion, kinnor* ou *cynira,* exprimés en hébreu aux endroits correspondants. Ce mot interprété ainsi dans le sens le plus moderne de *cithara* fit donner à tous les instruments à cordes auxquels on l'appliquait le caractère de la cithare du Nord ou harpe. Il en résulta peu à peu la conviction que l'instrument favori de David n'était autre que celui-là, et on substitua, dans les mains du chantre sacré, la *harpe* au *psaltérion,* ou *kinnor.* — C'est par suite de la forme de la *harpe,* qu'on donna à *harpon, harpin, harpeau,* et à *harper, harpigner, harpiller,* la signification qu'on leur connaît; *harpe* est leur primitif. On a proposé, à la vérité, de les dériver du grec ἅρπη, faucille, ou du latin *harpago;* mais la première étymologie ne s'appuie sur rien, et la seconde ne serait admissible que si l'on pouvait prouver une forme *harpaon* ou *harpeon.* Cfr. Schwenk D. W. s. v. harfe, harpun.

Harpeor v. harpe.

Harper, harperes v. harpe.

Hart f. et m., hart, lien; d'où **hardel,** hart, lien; botte, paquet. Racine? M. Dief. G. W. II, 536 serait tenté de le rapporter à la même racine que horde (v. s. v.).

Haschee v. haschiere.

Haschie v. haschiere.

Haschiere, espèce de punition ou supplice, toute espèce de peine; de là, selon DC., par abréviation, **haschie, haschee, haskie, hachie, hacie** II, 259, peine, supplice, tourment, souffrance; v. DC. harmiscara, hascaria; de l'ahal. *harmscara,* même signification.

Haskie v. haschiere.

I. **Haste,** lance, pique; broche, et, par extension, pièce cuite à la broche; de *hasta.* Cfr. fliche.

II. **Haste,** hâte, promptitude; *en haste* I, 372; **haster, aster** I, 124. 339. 390, hâter, dépêcher, presser, avancer; adject. **hastif, hastiu** II, 194, hâtif, prompt, vite; prov. astiu; adv. de hasté: **hasteement,** avec hâte, promptement, vivement, précipitamment; adv. de hastif: **hastivement, hastiument** I, 132. 241, avec même signification; de hastif vient **hastivel,** espèce de poire très-hâtive. De l'allemand: anc. frison *hâst,* allmod. *hast,* anc. norois *hastr,* festinatio; anc. norois *hasta,* allmâ. *hasten,* incitare, festinare.

Hasteement v. haste II.

Haster v. haste II.

Hasterel, haterel, hasterol, le derrière du cou, la nuque; de l'ahal. *halsadara,* allmâ. *halsader.*

Hasterol v. hasterel.

Hastif v. haste II.

Hastiu, hastiument v. haste II.

Hastivel v. haste II.

Hastivement v. haste II.

Haterel v. hasterel.

Hauberc v. halberc.

[redacted]

hav. a hart. zwei Fallierung v. Vallen. p. 7.

havé, saisi par la chaleur, en Berry

bergaige (fehlt bei B.) – Logement, et par suite [illegible]
~~[illegible] albergaria~~. Semondre en herbergaige, c'est
engager à faire visite. Pl. et Blanch.
berges bez. foyer „Zelte" im Garin II. 152.

eux in Qu'heux, que j'eus bei Barbe de Verrue.
eur – bonheur. ibid.
hée – je m'en hée – je soupire, pleure. Das Verbum héer ist
von der Interjection héer gebildet, wie man früher im Deutschen ein Wort
achen (ächzen!!) hatte. Ital. 24. – zu Thibaut de Navarre
hégron, dans les deux Charentes, le héron; hégronneau, chez Rabelais

heitté – faiteur. Simon de Freisne. cf. Ideler p. 138. I

Hauberge v. helberc.
Hauberger v. halberc.
Haubergier, héberger v. helberc.
Haubergier v. halberc.
Haubergon v. halberc.
Hauberjon v. halberc.
Haubert v. halberc.
Haucer v. halt I.
Hauchier v. halt I.
Haucier v. halt I.
Hauçor v. halt I.
Haume v. healme.
Haut v. halt I.
Hautece v. halt I.
Hautement v. halt I.
Hautor v. halt I.
Havene v. hafne.
Havet, croc, crochet; de l'allem. ***haft***, crochet, agrafe; l'***e*** est venu d'une imitation de la suffixe ***et***.
Havle v. hafne.
Hé v. haïr.
Healme, heaume, hiaume, halme, haume, eamè, elme, esme II, 363. 373, heaume, casque; ahal. ***helm***, goth. ***hilms***, ancien norois ***hialmr***, islandais ***hialmur***. ***Helm*** vient de ***helen***, protéger, couvrir.
Heaume v. healme.
Heberge, hebergement v. helberc.
Hebergerie v. helberc.
Hebergier v. helberc.
Hebregier v. helberc.
Heingre, haingre, amaigri, décharné, exténué, grêle; de ***aeger***, avec ***n*** intercalaire; de là le composé ***malingre***. Cfr. engrot. Quant à la dérivation de l'ahal. ***hungar***, fames, donnée par M. Chevalet, on voit au premier coup d'oeil ce qu'elle vaut: hungar — heingre!
Heir v. hoir.
Helberc, herbert (m.) et **herberge, heberge, hauberge** (f.) I, 383, tente, baraque, campement, demeure, logis, maison, (notre ***auberge***); vb. **herbergier, hierbergier, hebregier, hebergier, haubergier** I, 76. 154. 391. II, 99. 362. 387, **héberger**, loger, habiter; **hebergerie, herbergerie** II, 195, campement, demeure; droit de gîte; **herbergement, hebergement**, maison, logement, campement; ital. albergo, albergare; prov. alberc (m.), alberga (f.), alberguar; port. albergue (m.), albergar; esp. albergue (m.), albergar; de l'ahal. ***heribergа*** (f.) et ancien norois ***herbergi*** (neutre), d'où le double genre dans le roman; vb. ***heribergôn***, comp. de l'ahal. ***heri***, anc. norois ***her***, multitudo, agmen, et ***bergan***, cavere, servare. Le genre du mot ***heri*** est aussi variable dans les différents dialectes.
Helt, heut, s. s. et p. r. **heus**, puis sans ***t***, par corruption, **heu, heus, heux** II, 244, garde de l'épée, et non pas le haut, comme l'explique M. Le roux de Lincy (Brut 4219). DC. a eu tort aussi de dire que ce mot est pour ***hent***. ***Helt*** dérive de l'ahal. ***helza***, poignée de l'épée. De là **enheldir, enhelder, enheuder, enhouder** II, 240. R. d. S. S. 2417, munir d'une poignée, emmancher; **enheudure, enheudeure**, poignée d'épée.
Hemi interj. II, 402.
Henap, henas v. hanap.
Hendé v. hendeure.
Hendeure, hendure, poignée de l'épée; **hendé**, muni d'une poignée; de l'ancien norois ***henda***, prehendere, apprehendere. Cfr. Dief. G. W. II, 553.
Henir v. hennir.
Hennir, henir, hanir I, 328. 367. 369, hennir; ***hinnire***.
Henor, henorer v. honor.
Her v. hier.
Heralt, heraut, hiraut II, 270, héraut; lmâ. ***heraldus, haraldus***; ital. araldo; mot d'origine allemande, mais qui n'a pas de correspondant dans l'ancienne langue; selon M. Schwenk

D. W. s. v. Herold, il aurait pour origine *haren*, clamare (cfr. haro); mais je crois qu'il vaut mieux le rapporter à *hari*, *hêri*, armée, de sorte que *heraut* signifierait employé de l'armée, *heriwalt*. Cfr. les noms propres: ancien norois *Haraldr*, ancien saxon *Hariolt*.

Heraut v. heralt.

Herbe, ierbe, erbe, herbe; de *herba;* d'où **herbu, erbu**, herbeux, garni d'herbes (herbosus); **herboie, erboie**, lieu herbeux, prairie. La signification du mot *herbe* était dégénérée au point qu'il avait pris la signification de *poison*, et c'est dans ce sens qu'on trouve **herbé**, philtre fait avec du jus d'herbes, d'où **herber**, préparer avec du jus d'herbes; **enherber**, empoisonner. Cfr. poison.

Herbé v. herbe.

Herber v. herbe.

Herberge, herbergement v. helberc.

Herbergerie v. helberc.

Herbergier v. helberc.

Herbert v. helberc.

Herboie v. herbe.

Herbu v. herbe.

Herde, herte II, 377, harde, troupe de bêtes fauves; troupeau, en général; d'où **herdier**, berger; **herdeier**, chasser aux bêtes fauves; de l'ahal. *herta, herda*, troupeau, goth. *hairda*, allmod. *heerde*.

Herdeier v. herde.

Hereditable v. hoir.

Hereditaublement v. hoir.

Herege v. yrezie.

Herese v. yrezie.

Heretier v. hoir.

Heriçon, eriçon, ireçon, hérisson; de *ericius;* prov. erisson, ital. riccio, esp. erizo; — par extension, ce mot avait pris, dans la langue militaire, la signification de défense qu'on mettait aux passages pour servir de barrières, cheval de Frise; cfr. César Bel. C. 3, 67. 5; — de là **heriçoner** II, 303, hérisser.

Heriçoner v. heriçon.

Heritable, heritablement v. hoir.

Heritage, heritaige v. hoir.

Heritaulement v. hoir.

Herite, heriter v. hoir.

Heritier v. hoir.

Herme, erme, (adj.) solitaire; (subst.) solitude, désert; de ἔρημος, lmâ. hermus, ermus. A la même racine de ἐρημίτης, **ermite, iermite, hermite**, hermite.

Hermine v. ermine.

Hermite v. herme.

Hernois v. harnas.

Herseir v. hier et II, 269.

Hersoir v. hier et II, 269.

Herte v. herde.

Herupe v. hurepe.

Hesser, agacer, exciter, stimuler, encourager, surtout en parlant des chiens; correspondant à l'allemand *hetzen*, hollandais *hitzen*, ibid. Cfr. Schwenk D. W. hetzen, Dief. G. W. II, 511. 547.

Hest v. est.

Heu v. helt.

Heu interj. II, 402.

Heuneur v. honor.

Heür, heürer v. aür.

Heus v. helt.

Heut v. helt.

Heux, heuz v. helt.

Hiaume v. healme.

Hide, hisde II, 402, frayeur, épouvante, effroi; **hidor, hisdor, hisdur** II, 374, ib.; **hidos, hisdos, hidus** II, 23, **hideus** I, 234, effrayant, épouvantable, hideux. La lettre *s* de ces mots paraissant être une intercalation postérieure, on ne peut les dériver, comme on l'a fait, de *hispidus, hispidosus*. D'ailleurs il est assez rare de voir un substantif *(hide)* se former par accourcissement d'un adjectif. Racine?

hides. horreur. Adam d. C. H.

heut, heuz — poignée. F.

hère in partie de Donnig. = fier, orgueilleux. il est bien hère = il est bien fier. cf. exalter bf.

hoem – hom. f

hons, huem, houme – houme f.

huem hom – on. f

hiraudie – casaque, souquenille, mauvais habits.

hillot pour fillot, garçon, mot garçon, Bon. des Perr. Tallim. Les deux bordeurs ribans.

holos, pour hélas! Rabelais – se dit en limousin, en saintongeois.

hober, bouger, remuer, (Quinze Joies de mariage.)

hardement, m. courage, ib " "

Hideus v. hide.
Hidor v. hide.
Hidos, hidus v. hide.
Hie, force, énergie, vigueur; du hollandais *hijgen*, s'efforcer, être hors d'haleine; anglo-saxon *hyge*, ardeur.
Hier, her, ier, er adv. II, 269; adv. comp. **altrier, autrier, altrer, autrer** II, 269; **hersoir, ersoir, hersoir, iersoir, erseir** II, 269.
Hierre, ierre, yerre, lierre; de *hedera*; dans la forme moderne, l'article s'est agglutiné au mot; prov. edra, esp. yedra, port. era, ital. edera.
Hiraut v. heralt.
Hirete v. hoir.
Hisde v. hide.
Hisdor v. hide.
Hisdos v. hide.
Hisdur v. hide.
Histoire, hystoire, estoire, estore I, 72. 104. 283. II, 211, histoire; *historia*; de là **historier**, raconter, composer une histoire.
Historier v. histoire.
Hober v. obier.
Hobere v. halberc.
Hobert v. halberc.
Hocer v. oscher.
Hocher v. oscher.
Hoese, hoeser v. hose.
Hoge, hogue, colline, tertre (sur une fosse); de l'ancien norois *haugr*, collis, acervus, tumulus mortuorum; allmä. *houc* (génitif houges); suédois *hög*, collis, acervus, *höga*, mettre en monceau, amonceler.
Hogue v. hoge.
Hoi v. hui et II, 296.
Hoir, oir, heir, eir I, 48. 107. 131. 335, hoir, héritier, successeur au fief; *heres*; **hirete, herite, eritet, arite** I, 144. 333. II, 221. 232, héritage, succession, bien propre, possession; *hereditas*, avec syncope de *d* et de *e* ou *i*; **heriter, eriter, ireter**, recevoir un héritage, faire héritier, mettre en possession, faire jouir; prendre domicile, s'établir; sur le radical *hered*; d'où **heritier, heretier, iretier** I, 292. II, 161, héritier, successeur; **heritage, heritaige, eritage, eritaige, iretaige** I, 106. 293. 118. 147. 177. II, 219, succession, héritage, patrimoine, fief; adj. **heritable, hereditable**, héréditaire; nouvelle formation pour hereditarius; adv. **hereditaublement, heritablement, heritaulement** I, 254, héréditairement, par droit d'héritage et de succession; comp. qui suppose un verbe *aheriter*, **ahyretement** I, 154, héritance, héritage; **deseriter, deshireter, desariteir** I, 190. 210. 352. II, 288, déshériter, déposséder, dépouiller d'un héritage; d'où **deseritance**, exhérédation; **deseritement, desheritement**, dépouillement, exhérédation.
Hole, houle, maison de débauche; **holier, houlier**, débauché, libertin; **holerie**, libertinage; de l'ahal. *holi*, ancien norois *hola*, anglo-saxon *hole, hale*, dan. *hule*, allmod. *höhle*, caverne, etc. M. Chevalet, sans s'inquiéter de *hole*, et prenant bravement un dérivé pour un primitif, dérive *holier* de *kworari*, libertin!
Holerie v. hole.
Holier v. hole.
Hom v. hons.
Homage, homaige v. hons.
Home v. hons.
Homece v. hons.
Homenage v. hons.
Hommanage v. hons.
Homme v. hons.
Hon v. hons.
Honeison v. honir.
Honeste, honestement v. honor.
Honestre v. honor.
Honeur v. honor.
Honir, honnir, hounir, hunir II, 244. 401, honnir, déshonorer, couvrir de honte; du goth. *haunjan*, ahal. *hón-*

jan, allmod. *höhnen*, tourner en dérision, bafouer; comp. **ahonir**, déshonorer, faire honte, couvrir de honte; dér. **honeison, huneisun**, honte, humiliation. Subst. **honte, hunte**, honte; de l'ahal. *hônida*, ancien saxon *hônda*, allmä. *hoende*, opprobre; d'où **hontoier, hunteier**, déshonorer, couvrir de honte; pronominalement, avoir honte; **ahonter, ahontir, ahunter** II, 402. Fl. et Bl. 299, déshonorer, couvrir de honte, avilir; **hontage, hontaige, huntage**, honte; — **hontos, huntos, hontous, honteus**, honteux, déshonorant; timide, modeste; souvent employé substantivement; **dehonte, dehunte**, honteux, confus, embarrassé, humilié.

Honnieste v. honor.

Honnir v. honir.

Honor, henor, hounor, hounour, honeur, hunur, honur, heuneur, onor, onnor, ounor, ounour, enor, annor, enur I, 50. 80. 106. 117. 132. 143. 155. 163. 174. 179. 196. 221. 307. 352. 358, honneur, avantage, domaine, fief, dignité, bénéfice, droits honorifiques; *honor;* **honorer, henorer, honurer, hunurer, hounourer, honourer, onorer, enorer, enurer**, etc. I, 135. 181. 227. 265. II, 10, honorer, gratifier, payer; *honorare;* de là par le part. pas. adv. **honoreement, unureement** I, 388. II, 35, d'une manière honorable, avec honneur, noblement; **honorement** I, 67, action d'honorer; **honrage**, seigneurie, grand fief; — **honraule** I, 67, honorable; de *honorabilis;* adv. **honorablement, honurablement** I, 239, honorablement; — comp. **deshonor, deshoneur**, etc. I, 242. 352, déshonneur, opprobre; **deshonorer, deshonnourer, deshounourer**, etc. I, 265. II, 32, déshonorer, outrager; d'où **deshonorance, desonorance**, déshonneur, opprobre; — **honeste, honnieste, honnestre, onniestre** I, 394. II, 7, convenable, respectable, vertueux, poli; *honestus;* adv. **honestement** II, 188, convenablement, respectablement, vertueusement, poliment.

Honorablement v. honor.

Honoreement v. honor.

Honorement v. honor.

Honorer v. honor.

Honourer v. honor.

Honrage v. honor.

Honraule v. honor.

Hons, huns, huens s. s., **home, homme, hume** I, 79, homme; du latin *homo*. De la forme s. s. vient le pronom **hom, hons, om, hon, on, en, an, hum, huns, huem, huen, um, un** I, 176, on. Dér. **homage, homaige, houmage, omage, homenage, hommanage**, hommage, engagement que l'on prend envers son seigneur de le servir en chaque occasion, de combattre pour lui, de le défendre de son propre corps, etc.; fief. La racine *homo* est prise ici dans son sens de la basse latinité, *vassal*, qui se retrouve souvent dans l'ancien français. Un autre dérivé de *home*, est **homece**, virilité, courage. — **Humain, umain** I, 210. II, 22, humain; *humanus;* **humaniteit** I, 213, humanité, charité, douceur; *humanitas;* *avoir humanite*, être en vie. *Humanité* signifiait aussi le sexe.

Hontage, hontaige v. honir.

Honte, honteus v. honir.

Hontoier v. honir.

Hontos, hontous v. honir.

Honur, honurer v. honor.

Hoper II, 22, sauter, action de sauter vite en haut; de l'anglo-saxon *hoppan*, anglais *hop*, bas-saxon *huppen*, allmod. *hüpfen*, ib.

Horde, hourde, hordeis, hourdeis, hordois, palissade, barrière. *Hordeis*, comme le lmä. *hourdum*, qui se montre dans la langue d'oïl sous

[redacted]

honor. ob die Fakt. u. die Kerl. gloss. zu Bl. et Blanch. 28.
und 31.

se hourder. aufgaben, aufladen, degg. — Cent Nouv. Nouv. XVIII

hobin. m. allure du bidet, hobby, en écossais.

la forme **hourt**, signifiait en outre échafaud, siége, signification qui explique le nom donné au jeu dont il va être question. (Voy. R. d. C. d. C. v. 1288. 96. 1341.) De là **hordeir**, **hourder**, fortifier, garnir de palissades, renforcer; comp. **rehorder**, **rehourder** I, 160. II, 328, fortifier de nouveau, rétablir les fortifications d'un lieu. Racine ahal. ***hurt***, ***hurd***, ancien norois ***hurd***, allmâ. ***hürde***, claie, toute espèce de clôture. Dér. **bohordeis**, **bohourdeis**, **bohort**, **bohourt**, **boort**, **behort**, **behourt** II, 273, joute, combat simulé, course de lances, et l'arme propre à ce jeu; d'où **behorder**, **behourder**, **bohorder**, **bohourder**, faire cet exercice, et, par extension, s'amuser, folâtrer. Par contraction, ***bohorder*** donna naissance à **bordeir**, **bourder** II, 41, plaisanter, s'amuser, dire des sornettes, des contes, mentir; subst. **bourde**, plaisanterie, raillerie, moquerie, farce, sornette. C'est également de ***bohort*** que les Anglais ont fait leur ***boord***, gallois ***bûrd***, breton ***bourd***. Cfr. Rayn. Lex. r. II, 211, c. 2, DC. s. v. quintana. Resterait à expliquer la préfixe ***bo***, ce qui ne serait pas difficile si l'on savait quelle a été la signification primitive de ***bohordeis***: le jeu ou l'arme. Dans le dernier cas, nous aurions ***bot***, ***bo***, de ***boter*** (v. ce mot), et ***bohordeis*** aurait d'abord signifié arme à frapper. On a cherché à dériver ***bohorder***, de l'allemand ***hurten***, heurter, mais cela est impossible, car ***hurten*** a produit ***hurter*** et non ***horder***, malgré que la loi salique porte ***hortare***, ***ortare*** = ***hurter***.

Hordeis v. horde.

Horder v. horde.

Hordois v. horde.

Hore v. ore II.

Horloge v. ore II.

Horrible, **horriblete** v. horror.

Horror, **horreur**, horreur, effroi; ***horror***; **horrible**, **orible** I, 252. 227. II, 102, horrible, affreux, qui fait horreur, qui répugne; ***horribilis***; de là adv. **oriblement** II, 21, horriblement, affreusement; **horriblete**, chose horrible, qui fait horreur, qui répugne. Cfr. ord.

Hors v. fors.

Hose, **huese**, **hoese**, **house**, d'où **housel**, **houziaus** I, 142. 325, guêtre, botte, brodequin; de là **hoser**, **hueser**, **hoeser**, botter; prov. osa, ital. uosa; lmâ. hosa, osa; de l'ahal. ***hosa***, caliga, allmod. ***hose***.

Hoser v. hose.

Hospital v. hoste

Host v. ost.

Hostage, hospitalité v. hoste.

Hostage, caution v. ostage.

Hostager v. ostage.

Hoste, **oste**, hôte (celui qui reçoit et celui qui est reçu), hôtelier; de ***hospes*** [hos(pi)t]; d'où **hostage**, **ostage**, écot, hospitalité, mot qu'il ne faut pas confondre avec son homonyme signifiant caution. De ***hoste*** dérive encore **hostel**, **ostel**, s. s. et p. r. **osteus**, **hosteus**, hôtel, logis, demeure, maison, famille; ***prendre hostel***, se loger, et, en parlant de J.-C., s'incarner dans le sein de la Vierge; ***avoir hostel***, être logé; d'où **hostelain**, **ostelain**, **ostolain**, hôtelier, aubergiste (v. DC. hostolenses) et étranger, puis ennemi, peut-être avec influence de ***ost***, quoique l'on s'explique fort bien ces dernières significations sans l'admettre; **hosteler**, **osteler**, héberger, loger, demeurer; **hostelage**, **ostelage**, loyer de quelque logis, frais de logement pour chevaux. Directement de ***hospitalis***, vient **hospital**, **ospital**, hôpital, sans contraction du radical.

Hostel v. hoste.

Hostelage v. hoste.
Hosteler v. hoste.
Hosteus v. hoste.
Houche v. housse.
Houle v. hole.
Houlier v. hole.
Houmage v. hons.
Hounir v. honir.
Hounor v. honor.
Hounour, hounourer v. honor.
Hourde v. horde.
Hourdeis v. horde.
Hourder v. horde.
Houre v. ore II.
Hourt v. horde.
House, housel, houser v. hose.
Housiaux v. hose.
Housse, houche, couverture dont on se servait en guise de manteau, sorte de casaque; lmâ. *hulcia, hulcitum;* de l'ahal. *hulst, hulft*, housse.
Hu interj. II, 402. 3; **hu**, s. s. **huz** II, 132, huée, cri pour se moquer ou épouvanter; **huer** I, 252. II, 77, huer, crier; d'où **huee** II, 280, huée, cri. Racine v. II, p. 403. M. Dief. G. W. II, 535 a tort de rapporter cette famille de mots à l'ahal. huah, etc., irrisio.
Huche, huge, coffre, armoire, caisse à différents usages; aujourd'hui restreint au sens de coffre à pétrir et à renfermer le pain; lmâ. *hutica, hucha*. Racine dans l'allemand *hütte*, petite demeure, se rapportant à *hut*, ce qui couvre, protége. Cfr. l'anglo-saxon *huäcca*, coffre, anglais *hutch*.
Hucher, huchier, hucier I, 210. II, 27. 308, appeler à haute voix, crier; prov. ucar; subst. *uc;* dérivé du latin *huc;* comp. **ahucher**, appeler. Cfr. DC. hucciare.
Hue II, 297.
Huee v. hu.
Huem v. hons.
Huemais II, 297.
Huen v. hons.
Huens v. hons.
Hues v. huis.
Huese, hueser v. hose.
Huge v. huche.
Hui, hoi, hue, ui, oi II, 296; *cest jor de hui, al jor de hui* II, 296; *en hui* II, 296; *hui matin* II, 297; comp. **huimais, maishui, uimes, meshui, huemais** II, 297; **ancui, encui, ancoi, encoi, anqui, enquoi, ancue** II, 297. en hui, Bon. des Periers.
Huimais, huimes II, 297.
Huis, uis, ois, hues, huix, hus, us, wuis I, 72. 193. 223. 298. 396, porte, entrée; de *ostium;* dim. **uisset** I, 99, petite porte; — **huissier, uissier, oissier, hussier, ussier**, gardien d'une porte, portier; de *ostiarius*. *Huissier*, etc. signifiait en outre un navire propre à transporter les chevaux, et alors il dérive directement de *huis* (v. DC. s. v. *huissarius*). Dans ce dernier sens, on lui trouve encore les formes **vuissier, vissier** II, 272. De *huis* vient encore **huisserie, oisserie, uisserie**, l'ouverture de la porte, entrée, la garniture de la porte.
Huisserie v. huis.
Huissier v. huis.
Huit v. oit.
Huitante v. oit.
Huitisme v. oit.
Huler v. hurler. cf. 380
Hulotte v. hurler.
Hum, hume v. hons.
Humain v. hons.
Humaniteit v. hons.
Humele v. humle.
Humeliance v. humle.
Humelier v. humle.
Humer I, 162, humer. Racine? Onomatopée?
Humilement v. humle.
Humiliance v. humle.
Humilier v. humle.
Humiliment v. humle.

huis = hus — clameur, tumulte. F.
huitelée auf wuitelee, huicteul — nom d'une mesure superficie (Hainaut et Flandre). En saxon wisteleg.
huiteve — octave. F.
hum, huns — on. F.
huimes ov. mais — maintenant. Garin
huchier. proclamer à haute voix. S. Graal. v. 6.
houzé, botté Heptam. les houzeaux étaient de grosses botte de voyage ou de chasse.
hubi, bien nourri Bon. des P.
hucher, crier fortement. Rabel. et plusieurs patois.

hura (pileus villosus). hure, apri caput, hominis caput.
Lors leva le vilain la hure
Oevre sus iea et s'esvertue. hom. de la rose.
faire la hure à q.

li hure pinus. le chapeau. bni Adam de la Halle.
ials, ialz, iauls, ieus(x), iolz – oeil. f.
iestre (dedans son iestre) – lieu, place. Couron. du Renard, 3335,
bni Jehan Baillehaus : le bord de la maison. [illegible] cf. [illegible]

Humiliteit v. humle.

Humle, humele I, 143. 161. Ch. d. R. str. 89, soumis, modeste, doux, affable, indulgent; plus tard avec *b* intercalaire; de *humilis;* adv. **humlement, humiliment, humilement** I, 161. 220. II, 142. 246, humblement, avec douceur, indulgence; — **humiliteit** I, 53. 129, soumission, modestie, indulgence, bonté, clémence, pitié; *humilitas;* **humilier, humelier, umelier** I, 107. 129, abaisser, être modeste, soumis, obéir; *s'humilier* signifie aussi incliner la tête et le corps en signe de respect; *humiliare;* d'où **humiliance, humeliance** II, 358, humiliation.

Humlement v. humle.

Hunesun v. honir.

Hunir v. honir.

Huns v. hons.

Huntage v. honir.

Hunte v. honir.

Hunteier v. honir.

Huntos v. honir.

Hunur, hunurer v. honor.

Hure, partie chevelue, chevelure, cheveux ou poils hérissés; tête d'un loup, d'un lion, etc.; de là **ahuri**, chevelu, au poil hérissé, effroyable. Racine?

Hurepe, herupe, qui a les cheveux hérissés; velu. Racine? M. Diez I, 314 dérive *hurepe* de *rupfen*, tirer, plumer, ahal. *kroupôn*, rapere. La forme *kroupôn* n'aurait pas produit notre mot. On a dérivé *hurepe* de *horripilare* (v. DC. s. v.), mais cela est tout aussi impossible. *Hurepe* aurait-il quelque affinité avec *hure*, v. s. e. v.

Hurleis v. hurler.

Hurler, husler, huler, usler, hurler; ital. urlare; de *ululare;* d'où **hurleis**, hurlement, et de la forme sans *r* (huler), **hulotte** (oiseau). *Huler* pour hurler représente-t-il la forme *husler* avec syncope du *s*, ou bien y a-t-il eu influence de l'allemand *heulen*, crier, hurler?

Hurt, hurtee v. hurter.

Hurteis, hurteiz v. hurter.

Hurter II, 92, heurter, frapper, battre, renverser l'ennemi, le mettre en déroute; comp. **ahurter** II, 50, choquer, blesser; **dehurter** M. s. J. 487. I, 101, heurter, pousser rudement, renverser; subst. **hurt**, choc, coup; **hurteis, hurteis, hurtee**, action de heurter, coup, choc, batterie. Ces mots se retrouvent dans l'allmâ. *hurten, horten, hurt*, anglais *hurt;* mais comme ceux-ci sont inconnus à tous les anciens dialectes allemands, il faut admettre qu'ils sont empruntés au roman, comme termes des tournois. *Hurt* est celtique et se retrouve dans le kymri *hurdh*, coup, choc, bélier; *hyrdhu*, frapper, heurter.

Hus v. huis.

Husler v. hurler.

Hussier v. huis.

Huvet, ornement de tête ou coiffure de femme; houppe; de l'ahal. *hûba*, ib., mitra, tiara; ancien norois *hûfa*, ancien frison *houwe*.

Hus v. hu.

Hystoire v. histoire.

I.

Iauls, iaux de als I, 132.

Iave v. aigue.

Iax de als I, 132.

Icel, icele, icels, iceles, comme cel, cele, cels, celes, ou le dit; de *ecce ille*, l'i est égal à *e* et le premier *c* a été syncopé. Le prov. a *aicel*, c.-à-d. que l'*e* a été changé en *a* et que, par suite de la syncope du *c*, on a diphthongué avec *i;* il

paraît que fort anciennement on a eu la même forme dans la langue d'oïl, c'est ce que semble prouver *aezo*, dans Eul., pour *içe*.

Icelei, icelui, icheli, ichelui comme celei, celui, cheli, chelui; v. icel, iceo.

Iceo, içe, ceo, ceou, çe, çou, chou, ce, che, iche, ichou, icho, iceou I, 149. 150. 157, ce; *ecce hoc*. Les formes en *ou* s'expliquent par un assourdissement de celles en *o* pur; mais il y en a encore une en Bourgogne: **ceu** I, 149. etc., qui est fort ancienne et ne peut par conséquent s'expliquer par le moyen de *ce*. Elle dér. cependant de la même source que les autres, mais d'autre façon, c.-à-d. que l'*o* de *hoc* a été diphthongué en *eu: ecc'hoc, ceu*. Cfr. I, 25. II, 319, note 1, et icel.

Iceou v. iceo.

Icest, iceste, icez, ices comme cest, ceste, cez, ces; *ecce iste*; v. icel, iceo.

Icestei, icestui, ichesti, ichestui comme cestei, cestui, chesti, chestui; v. icel, iceo.

Iceus comme ceus.

Iche v. iceo.

Ichel, ichels, icheus, ichele, icheles comme chel, chels, cheus, chele, cheles; v. icel, iceo.

Ichest, icheste, iches, ichestes comme chest, cheste, ches; v. icel, iceo.

Ichi v. ça et II, 278.

Ichil, ichis, ichius, ichieus comme chil, chis, chius, chieus; v. icel, iceo.

Ichist comme chist; v. icel, iceo.

Icho, ichou v. iceo.

Ici v. ça et II, 278.

Icil, iciz, icis comme cil, ciz, cis; v. icel, iceo.

Icist comme cist; v. icel, iceo.

Içe v. iceo.

Idonc, idonques v. donc et II, 283.

Idunc, idunkes v. donc et II, 283.

Ier v. hier et II, 269.

Ierbe v. herbe.

Iermite v. herme.

Ierre v. hierre.

Iersoir v. hier et II, 269.

Iestre v. estre I.

Ieve v. aigue.

Iex v. oil.

Igal v. ewer.

Igance v. ewer.

Igaument v ewer.

Iglise v. eglise.

Ignel, ignele v. isnel.

Ignelement v. isnel.

Iki adv. de lieu v. anqui et II, 271.

Il (ils) pr. pers. I, 121. 127, il, ils; *il-le*.

Il, ile pour el, ele I, 128.

Ila v. la II. et II, 279.

Ilau II, 299.

Ilec, ileques II, 299.

Ille v. isle.

Illier Ben. III, 515. R. d. Reu. IV, 71, côté, flanc; dér. de *ilia*, ibid.

Iloc, iloques II, 299.

Iloec, iloeques II, 299.

Iluc, iluques II, 299.

Iluec, ilueques II, 299.

Image, ymage et **imagene, ymagene** I, 152. 284. II, 158, image, tableau, figure, statue; de *imago*, et *imagin*(is), d'après la première déclinaison; prov. image et ymagena, emagena.

Imagene v. image.

Ime, isme, notre terminaison *ième* dans les noms de nombre. On admet ordinairement que ce *ième* vient de *esimus;* mais, dans le principe, la forme *ième* a eu une double origine: *imus* = *ime* et *esimus* = *isme*; plus tard on a, il est vrai, admis partout *iesme*, d'où *ième*, par analogie. Voy. I, 114. 115 septime, onzime, trezime. etc.

Impascience v. patience.

Impatience v. patience.

Imperfection v. faire.

Incarnation v. char II.

idoine. 98. 100
idole, contrefaire l'idole – faire semblant de rien. 64.
illec, dont, aus Evang. des Quen.
imagination – coupçon, pressentiment. 73
impetrer
impourvu – dépourvu
induce Verarlassung

induire, entreiben, bem. verlocken
issir
ja lat. jam. ne – ja neg.
jeûne f. 100
jus, ab, herab, herunter
mettre jus ausziehen
justice Rechtsgesetz 75

induce, signe, moyen
inquisition – recherche

ire – refraint son i
retient sa colère

16 siècle. Hist. des S. de G.

Ja y a – il y a déjà
je soit ce que – quoique
jehir – confesser
introduit – enseigné
introduction – instruction } Evang. des Quen. 15. siècle
introduire – instruire.
intermettre interrompre. XVI.

jouvente – jeunesse
ire – colère
jurent – couchèrent

icoul, ce, icoul homme, cet homme, patois poitevin Bon. des C
iceste, cette, iceste cray, cette croix " " " "
iquou, ce, iquou chevreau, ce chevreau " " " "

ie cf. L simple. A la fin des mots, les uns prononcent l, qui a le son doux et liquide : il vient, ils disent ; mais les courtisans les prononcent pas : le choix ici est permis. Claude de Saint Sieur 15

ie, je, en Vendée.

igne prononciation au XVI^m siècle Livet 32

12. siècle. Ex. Rom. d'Alexandre

Jesmé. 156 à f. émaillé, ouvragé.
inde. 66. à fonc. bleu foncé
ingal. 340. 360 plaine
ingremance 343. nécromance, art magique.
ipotatesmos 280. hoppopotame

iqui, ici, talois portevin. Bon. Ex. Per.

iez - en colère (Quant ère iriez mult se crémeient) Varie Fr.
e. Rer.

Inde adj. II, 243, bleu sombre, violet; prov. subst. indi, endi, indigo, adj. violet; de *indicum*, indigo; de là **indeier**, **indeier**, verbe intraduisible sans une périphrase qui en affaiblirait la signification; il attribue à la chose *indoyante* une inde gracieuse qui fait image, qui ondule, qui semble se balancer, se mouvoir de ci et de là pour le plaisir de la vue.

Indeier v. inde.

Indire v. dire.

Indiscretion v. discret.

Indoier v. inde.

Insel, **insele** v. isnel.

Infermete, **enfermetet**, **enfermete**, **enfarmeteit**, contracté **enferte** II, 142. 227. 378. II, 22. 369, infirmité, maladie; de *infirmitas*. Cfr. ferm.

Infernal v. enfer.

Infernaus v. enfer.

Infier v. enfer.

Ingremance, magie, nigromancie; corruption de *nigremance*, prov. nigromancia; *niger*, *μαντεία*.

Iniquiteit, **iniquited** I, 355, iniquité, injustice; *iniquitas*. Cfr. ewal.

Innocence v. nuire.

Innocent v. nuire.

Inobedient v obeir.

Inquant, **inquanter** v. quant I.

Insi v. ensi et II, 273.

Int v. en et I, 175.

Io Serm., je v. I. 123.

Iqui v. anqui et II, 271.

Iraistre II, 184, prov. irascer, iraisser; subst. **irance**, colère, emportement, chagrin; prov. iraissensa. Cfr. irer.

Irance v. iraistre.

Ire, **iret** v. irer. *Renaiz.*

Ireçon v. heriçon.

Ireement v. irer.

Irer, **irier** II, 185. I, 40, irriter, fâcher; *s'irer*, *s'en irer*, s'irriter, se fâcher; **iret**, **ire**, **iriet**, **irie**, fâché, irrité, chagriné; adv. **ireement**, **iriement** II, 268, avec colère, furieusement, tristement; **ire** I, 68, colère, fureur, tristesse, chagrin; de *ira*; dér. **iror**, **irur** I, 151, rancune, fureur, emportement, tristesse, chagrin; **iros**, **irous**, **ireus**, furieux, courroucé, colère, fâché, triste; *li irous* I, 104, l'homme colérique; adv. **irosement**, **irousement**, **ireusement**, avec colère, furieusement, tristement; comp. **aïrer**, **aïrier**, ord. pronom. II, 96, se courroucer, se fâcher; prov. azirar, latin *adirare*; **aïret**, **aïre**, **aïriet**, **aïrie**, colère, emporté, ardent, acharné; subst. **aïr** I, 369, violence, impétuosité, force, haine; *d'aïr*, violemment, avec force; *par aïr* II, 215; prov. azire, azir; dér. **aïrison**, colère; **aïrement**, acharnement, dépit, chagrin; **aïros**, colère, emporté, ardent, violent; prov. aziros; adv. **aïreement**, avec impétuosité, vigueur, courageusement. Cfr. iraistre.

Iretage, **iretaige** v. hoir.

Ireter v. hoir.

Iretier v. hoir.

Ireusement v. irer.

Irie, **irier** v. irer.

Iriet v. irer.

Iror v. irer.

Iros, **irosement** v. irer.

Irous, **irousement** v. irer.

Irur v. irer.

Isi v. ensi et II, 274.

Isle, **ille** I, 255. II, 35, île; *insula*; prov. isla, illa, port. ilha, esp. isla, ital. isola.

Isnel, **isniel** II, 298. I, 315 — adverbial. I, 273; — **isnelement**, **isnielement**, **ignelement** II, 298; — *isnel*, *inel ou ignel le pas*, *isnele pas*, *inele pas*, *ignele pas*, *isnel pas* II, 298.

Isnelement v. isnel.

Isniel, **isnielement** v. isnel.

Isser v. issir.

Issi, **issinc**, **issint** v. ensi et II, 274.

Issiques v. ensi et II, 274.

Issir, essir, eissir, isser, istre, ussir, oissir I, 353-9., sortir, se retirer, s'en aller, partir; comp. **rissir, reissir, ressir**, sortir à son tour, se retirer; **sorissir, sorussir**, sortir, jaillir en abondance; subst. **issue, oissue**, issue, sortie qu'on fait d'une place assiégée. ***Issir*** dérive de ***exire***, comme je l'ai dit t. I, 353; mais les formes ***ussir, oissir*** ne peuvent avoir la même origine, elles indiquent un mélange du subst. ***us, ois*** (v. huis), de même que l'italien ***uscire***, à côté de ***escire***, reporte au subst. ***uscio***. Ce mélange s'explique, du reste, facilement: la porte est avant tout considérée comme moyen de sortie. Notre verbe ***réussir*** est un composé de ***ussir***, il signifie sortir bien, heureusement, réussir. ***Eissir fors*** I, 302, ***issir contre*** II, 86, etc.

Issue v. issir.

Ist Serm. I, 19, ce, cet, celui-ci; de ***iste***; prov. est, ital. esto. Cfr. cist.

Istre v. issir.

Itant v. tant et I, 192. II, 325.

Itel v. tel et I, 195.

Ivel, ivelment v. ewer.

Iver, yver I, 235, hiver; ***il est yvers entres***, l'hiver a commencé; et ainsi des autres saisons; de ***hibernus***: prov. ivern, ital., port. inverno, esp. invierno.

Ivoire I, 72, ivoire; prov. evori, avori; ital. avorio; de ***eboreus***, à cause de la forme, et non, comme on l'admet, de ***ebur*** ou d'un cas quelconque de ce substantif.

Ivre, yvre II, 123. 126, rassasié, rempli, ivre; ***ebrius***; **ivrer, yvrer**, enivrer, se prendre de liqueurs fermentées; ***ebriare***; **enivrer, enyvrer** I, 69. II, 123. 126, enivrer; ***inebriare***. Le latin ***ebriācus***, qu'on trouve dans Nonnius, a donné au prov. ***ebriac***, dans le Berry ***ebria, ebriat***=ivre; c'est de là que vient aussi ***ivraie***, prov. ***abriaga***, parce que cette plante a une vertu enivrante. Robert Estienne a déjà songé à ***ebrietas***, qui ne convient pas pour la forme.

Ivrer v. ivre.

Iwel v. ewer.

Ix v. oil.

J.

Ja, jai II, 300; comp. **jadis** II, 300; **jamais** II, 300; **ja soit ce que, ja soit que** conj. II, 383.

Jade v. joe.

Jadeau v. joe.

Jadis v. ja.

Jai v. ja et II, 300.

Jaiole v. gaiole.

Jalaie v. galie.

Jalle v. galie.

Jalne, jaune, jaune; de ***galbinus***.

Jalous I, 107, jaloux; ***zelosus***, ζῆλος; ital. geloso; prov. gelos, gilos; **jalousie** I, 348, jalousie; propr. ***zelosia***. Cfr. pour la forme ζύγειν et jungere. De là comp. **engelos, angeleus** II, 244, jaloux, soupçonneux.

Jalousie v. jalous.

Jamais v. ja et II, 300.

Jambe, gambe, jame II, 270. 342. 371, jambe; ancien esp. cama, camba; prov. camba. Selon M. Diez I, 31, ce mot dériverait de l'allemand ***hamma***, jarret, cuisse; mais il se trompe. La forme primitive est celle en ***c*** initial, et la signification primitive a été courbure, (pli du) jarret. ***Camba, gambe*** est-il une forme où le ***b*** a été intercalé, ou bien le ***b*** est-il tombé dans ***cama***,

itant, itaunt – tant. F.
itau, itel, iteux, iter, itez – tel. F.
jeus, jeu – jeu. F.
itant – ainsi, sur ces entrefaites, par ce moyen (auf d
Ft

jaiole – prison (d'un géolier). Myst. des Vierges sages.
jas (gas) = gallus. Hufn. Haimon. Expos. sur les Ep. et Eva
jaiole (en j-), cage [estorniax en jaiole, Hufn in Rufin). Guid
jenglos – babillards, ibid.
jaçoit qua – quoiqua (ja soit (ce) – qua.
janin, oie mâle. Bon. des Périers
jadeau de vergne, petite jatte d'aune, Saintonge Touraine, Rabelais
jadeau, en Poitou une espèce de vase en bois ou en jonc tressé

Cent Nouv. Nouv. éd. Ceroux de L.

Jaçoit, quoique, bienque ou aufern Stellen
justice, Rüstzeug. Nouv. 75.

jaiant - géant. Rom. d'Alexandre 186 ainsi Fl. et Blanch.
jasorant. ibid. 92. à souf. à chaînons, à mailles

jante. Garin. 9342 f. gante, oie sauvage.
jagonce ainsi jargons - une sorte de grenat. ib
jagonze - mss du Méril : sorte de pierre précieuse, probabl. l'Hyacinthe.
jau, coq Rabelais, plusieurs patois
jadeau, espèce de vase en bois ou en jonc tressé. Poitou. Rabel.

jame (lat. gemma) - pierre précieuse, bei Thibaut de Navarre.
jarle - cuvier à faire la lessive. Evang. des Quen
jenne v. jone - jenne - ibid.
jozel - jozeau - ibid.
jus du feu - retiré du feu. ib.
jehir - rapporter, redire. Fl. et Blanch.
jeter - délivrer, affranchir. ib.

jame? Je me décide pour la dernière alternative, parce que je rapporté *gambe* à la racine celtique *cam*, curvus, qui a un primitif *camb*. La racine *cam* se montre aussi en latin, p. ex. *camera*, voûte; *camerare*, voûter, *cambrer*; mais les mots de ce genre sont en partie rares, en partie non-classiques, tandis que la racine *cam* est très-étendue dans le celtique. De *jambe*, dérive **jambet, gambet**, croc en jambe; **jambeer**, donner le *jambet*, donner le croc en jambe; tromper adroitement; **jamboier**, marcher, se démener; **gamache**, sorte de chaussure; et nos mots *jambon*, *gambade*, etc. Cfr. Dief. Celt. I, 108.

Jambeer v. jambe.

Jambet v. jambe.

Jamboier v. jambe.

Jame v. jambe.

Jangle v. jangler.

Jangleor v. jangler

Jangler, gangler I, 76, bavarder, babiller, railler, moquer; **jangle, gangle** I, 76; **janglerres, ganglerres, jangleor, gengleour.** T. I, 76 j'ai dérivé trop à la légère de *cauculator*: la forme ne se prête pas à cette étymologie, et, si l'on voulait admettre une analogie, il vaudrait mieux remonter à *gannicularе*, de *gannire*; cependant *gannicularе* aurait régulièrement produit *janiller, ganiller*. Il faut donc chercher une autre origine à *jangler*, et elle se trouve sans doute dans le hollandais *jangelen, janken*, criailler, piailler, glapir, crier comme un chien que l'on bat. Cette dernière signification se retrouve dans le prov. moderne *janglar*, et l'on dit aussi *janglar de fred*, grelotter, à cause du bruit que l'on fait avec la bouche quand on a froid.

Janglerres v. jangler.

Jantis v. gent.

Jarbe v. garbe.

Jardin, gardin II, 279, jardin, verger; lmà. *gardinum, gardinus*, etc., dérivé de l'ahal. *gart* (gard, kart), cyclus, orbis, septum, etc.; goth. *gards*, demeure, maison. Cette racine se retrouve aussi dans le celtique: kymri *gardd* f., hortus; gallois *gart*.

Jargon, jargun v. gargate.

Jargoner v. gargate.

Jarle v. geurle.

Jaser v. gaser.

Jaserant, jazerant, jaserenc, jaserois, rime I, 407, cotte de petites mailles. Ce mot fut d'abord adjectif, p. ex. *un haubert jaserànt* I, 194, puis on l'employa comme substantif. Le Duchat dérive *jaserant* de l'allem. *ganz-rinc*, sans s'inquiéter que ce mot n'existe pas; le baron de Reiffenberg (Chev. au Cygne 71), de *jaque acerin*, qui ne convient pas pour la forme, et puis *jaserant* est plus ancien que *jaque*. *Jazarino*, en espagnol, signifie d'Alger, algérien, de l'arabe *gazâir*, Alger. Ce mot serait-il contenu dans le nôtre, ou bien *Jaserant* serait-il le nom d'une autre ville arabe, ce qui conviendrait parfaitement à sa signification?

Jaserois v. jaserant.

Jate v. joe.

Jaune v. jalne.

Jazerant v. jaserant.

Jazerenc v. jaserant.

Je v. ju.

Jehir v. gehir.

Jeichir v. gehir.

Jel, je le I, 134.

Jenz II, 331 pour genz v. gent.

Jeo v. ju.

Jeoille v. gaiole.

Jes, je les I, 134.

Jesir v. gesir.

Jeske v. dusque.

Jesque v. dusque.
Jeter v. geter.
Jeu, je v. ju I, 122.
Jeu, je le I, 135.
Jeu, geu, gieu, giu, ju I, 298. II, 281. 315. N. R. F. et C. II, 286. Ch. d. S. II, 20. P. d. B. 87. Brut 4444. 53. 10804. R. d. C. 64, jeu; *jocus;* prov. joc, juec; esp. juego; ital. gioco; ***jeu parti,*** alternative; v. DC. jocus partitus; ***aller à jeu,*** errer çà et là, être en liberté; — **joer, juer, jeuer** I, 181. II, 281, jouer, folâtrer, s'amuser; *jocare;* **jogleres, jugleres, jongleres, jogleor, jugleor, jougleor, jongleor** I, 75, jongleur; *joculator;* **jogler, jugler,** jongler, tromper adroitement; *joculari;* de là **joglerie,** troupe de jongleurs; tromperie; **jogleis, jugleis,** forfanterie, vanité.
Jeudi v. joesdi.
Jeuer v. jeu.
Jeune, jeuner v. geuner.
Jo v. ju.
Joe, joue; prov. gauta, ital. gota; d'où **joee,** soufflet; prov. gautada. La forme provençale en *au* radical, qui est sans aucun doute la primitive, rend très probable la dér. du latin *gabata,* écuelle, proposée par M. Diez I, 148, note; on a d'autres exemples d'une conception semblable des parties du corps. Le breton *gaved, javed,* maxilla, mala, vient aussi à l'appui de cette étymologie, si toutefois il a la même origine que *joe,* ce qui semble assez certain, les autres langues celtiques ne possédant pas de forme analogue. Cfr. encore anglais *jaw,* wallon *jaiwe,* bouche, face. Ainsi *joe* dérive de la même source que *jatte,* autrefois **jade, jate,** d'où **jadeau,** plat, jatte, écuelle, sébille de bois; cfr. Roquef. jadau; normand gade, esp. gabata, ital. gavetta. Pour *joe,* on a les transformations: gabata, gavata, gauta, gaue, goe, joe; pour *jade,* syncope de *ba.*
Joel v. joïr.
Joer v. jeu.
Joesdi, juesdi, jeudi II, 312. 358, jeudi; *Jovis dies;* cfr. dis. On trouve dans J. v. H. p. 476 **diwes, dioes,** que M. Willems traduit faussement par mercredi.
Jofne v. juefne.
Jogleis v. jeu.
Jogleor v. jeu.
Jogler, jogleres v. jeu.
Joians, joiant v. joïr.
Joiaus v. joïr.
Joiax v. joïr.
Joie, joiel v. joïr.
Joieus v. joïr.
Joindre, juindre II, 237; comp. **ajoindre** II, 238. I, 145. 153 (lisez ainsi au lieu de adjoindre), joindre, unir, réunir, adjoindre; ***ajointes ensemble*** I, 152; **conjoindre, desjoindre, enjoindre** II, 238. 52; — **jog, jug** I, 159, joug, esclavage, asservissement; *jugum* (ζυγόν); prov. jo, esp. yugo, port. jugo, ital. giogo. Le même mot est **juf** II, 163, où *f* remplace *g* final.
Joios, joiosement v. joïr.
Joious v. joïr.
Joïr, goïr, jouïr, jouir, se réjouir, s'amuser, faire fête; de *gaudere;* prov. gauzir, jauzir, ital. gaudire, godere, gioire; comp. **esjoïr, esgoïr** I, 147. 192. 366, réjouir, amuser, féliciter, applaudir; d'où **esjoiance,** joie; et **resjoïr,** réjouir, amuser; **conjoïr, congoïr** I, 279, fêter, affectionner; subst. **joie, goie,** joie; de *gaudium;* dér. **joiel, joel, jouel,** s. s. et p. r. **joieus, joiaus, jouiaus, joïax** II, 264, bijou, joyau; adj. **joios, joious, joius,** gai, enjoué, joyeux, amusant, content; **joiant** (gaudens) II, 311. 317, joyeux, plein de joie;

joel, joiaux, joiax — jeu. F.

jor, jors — jour. F.

jorir — buffon dran (en cantes qui le jorisse — enchan
qui le bannisse par ses conjurations, dr. ses buff
[illegible]. Agnes de Bragelongne.

joie, adj. gaie. Fl. et Blanch.

joletrin, jeune coq. } Quinze Joies de mariage. 1450.
jangler, caqueter, bavarder }

[redacted]

jostez – rassemblés, réunis; lett. rapprochés. Fl. et Bl.
La bouche o l'autre n'est jostée. Rom. de Tristan v. 195.
jostez = jostez. Rom. de Rou v. 111.
jostises – plaids, assises. Fl. et Bl.
Son Eyniffard fuyt ad justicias faciendas legatos misit.
jostisié. – combattu, de Jouste, ou abattu, de jus. Fl.
jouste – près de. ib.
justice pouvoir, puissance (Gerichtsbarkeit). ibid. ind.
Certes, vers moi mes prenés
Qui sui en votre justice. Romvart. p. 250.
justiciés – gouverné, conduit. Fl. et Bl.
justisier – mettre à mort; lett. exécuter sa justice. ib.

adv. **joiosement** I, 331, joyeusement.

Joius v. joïr.

Jol pour je le I, 134.

Joli, jouli, pour *jolif*, par suite de la disparition de la finale *f*, fém. **jolive, joulive**, joyeux, content, satisfait, galant; dér. **joliver** *(jolier)*, s'amuser, aimer le plaisir, s'abandonner à la joie, à la débauche; **jolivete**, joie, plaisir, agrément; amour des plaisirs. De l'ancien norois *jol* (ou jôl?), convivium solenne; suédois *jul, juldag*, danois *juledag*, Noël; suéd. *jula*, fêter Noël.

Jolier v. joli.

Jolive, joliver v. joli.

Jolivete v. joli.

Jonc, gonc, junc, jonc; *juncus;* de là **jonchier, joncier, jonquier, juncher**, joncher, répandre des joncs ou des herbes, des fleurs, etc.; **jonchiere** II, 278, lieu marécageux où il croit du jonc; puis lieu couvert de broussailles. Le mot de *jonc*, dit Ménage, s'appliquant à une grande famille de plantes, fut employé pour désigner les fleurs et les feuilles qu'on semait sur le passage des personnes qu'on voulait honorer; et *jonchier* signifia d'abord jeter du jonc, des herbes; puis, par extension, joncher de fleurs, et figurément joncher de morts.

Jonchier v. jonc.

Jonchiere v. jonc.

Joncier v. jonc.

Jone v. juefne.

Jonet, jonete v. juefne.

Jongleor v. jeu.

Jongleres v. jeu.

Jonquier v. jonc.

Jor, jur, jour, jour, clarté, lumière; de *diurnus; plus jor* I, 352, plus longuement, plus longtemps; *en si peu de jour* II, 314; *par jor*, tout le jour; **jornal** I, 253, journal, du jour, du matin, absol. dans W. A. L. p. 70 étoile du jour; *diurnalis;* **jornal, jornaus**, jour, journée, bataille, combat, travail, peine; de là **jornee, jurnee**, journée, l'espace du matin au soir, espace de chemin parcouru dans un jour; prov. jornada; de *jornee* dér. **jorneer, jornoier**, voyager, faire de grandes journées; travailler à la journée; comp. **ajorner, ajurner** I, 100, commencer à faire jour; infinitif empl. subst. pour la pointe du jour; participe prés. empl. subst. **ajornant** I, 315, point du jour; **ajornee, ajurnee** I, 120, commencement de la journée, point du jour; **sejor, sejur**, séjour, retard, délai, repos, délassement; *avoir sejor*, avoir du repos; *à sejor*, en repos, en sûreté; *sans sejor* I, 377, aussitôt, incontinent, sans cesse; **sejorner, sejurner, sujorner, sojorner, soujourner, surjurner, sejourner** I, 60. 154. 270. 293. 355. II, 33. 100. 381, séjourner, reposer, délasser; faire reposer, soulager; *cheval sejorné*, cheval reposé, frais.

Jornal v. jor.

Jornaus v. jor.

Jornee v. jor.

Jos, je les I, 134.

Josne v. juefne.

Josque v. dusque.

Joste, jouste, juste, proche de, près de, le long de; comp. **dejoste, dejuste, dejouste** II, 355. 6. — De là: verbe **joster, juster, jouster** I, 66. II, 267. 284, ajuster, assembler, rassembler, réunir, s'assembler, jouter, combattre, livrer combat; *se joster à qqn.* I, 270; subst. **joste, juste, jouste**, joute, assaut; d'où **josteor, josteur, jousteor, justeur** (**josteres, justeres**), jouteur, combattant, adversaire; comp. **ajoster, ajuster, ajouster** I, 306, assembler, unir, ranger, joindre, ajouter, se

rejoindre, rejoindre pour combattre (notre *ajouter* et *ajuster*); subst. **ajostee, ajoustee, ajustee,** assemblée, rencontre; **ajostement, ajustement,** ajustement, union, assemblage, compagnie.

Josteor v. joste.

Joster, josteres v. joste.

Josteur v. joste.

Jou v. ju.

Jouel v. joïr.

Jouene v. juefne.

Jougleor v. jeu.

Jougleres v. jeu.

Jouiaus v. joïr.

Jouïr v. joïr.

Jouli v. joli.

Joulive v. joli.

Jour v. jor.

Jous, je v. I, 122.

Jouste v. joste, prép. et subst.

Jousteor v. joste.

Jouster v. joste.

Jovant, jovent v. juefne.

Jovante, jovente v. juefne.

Jovencel, jovencelle v. juefne.

Jovene v. juefne.

Ju, jeu v. jeu.

Ju, jo, jou, jeu, jeo, je, ge, gie I, 121 et suiv., pron. pers. 1. p. s. m. et f. je, moi; *ego;* prov. eu, ieu, port. eu, esp. yo, ital. io.

Judnez v. voisin.

Juefne, juene, juesne, jofne, jovene, jouene, jone, josne I, 52. 60. 196. 226. 265. II, 100. 279. etc., jeune; aimable, gracieux; *juvenis*; ital. giovine, giovane, prov. jove, esp. joven; comparatif **juvenor, juvenur** I, 103, plus jeune; puîné, cadet; dimin. **jonet** II, 280, jeunet; d'où **juvenerie, juveignerie,** partage du puîné; — **jovencel, jovencelle** II, 61, jouvenceau, jouvencelle; *juvenculus, juvencula,* dimin. de *juvencus;* — **jovent, jovant** m. II, 95, jeunesse; amabilité, grâce; *juventus;* **jovente, jovante** I, 331, jeunesse; jeunes gens; *juventa;* vb. comp. **rajovenir, rajoenir, rajouenir,** rajeunir. La forme **jonete** II, 219, jeunesse, est une création nouvelle de la langue d'oïl d'après l'adjectif *jone.*

Juene v. juefne.

Juer v. jeu.

Juesdi v. joesdi.

Juesne v. juefne.

Juf v. joindre.

Jug v. joindre.

Juge v. juger.

Jugement v. juger.

Jugeor v. juger.

Juger, jugier, juger, condamner; *judicare;* dér. **jugierres, jugerres, jugeor, jugeur** I, 75, juge; **jugement** I, 82, jugement, le jugement dernier; comp. **desjugier, dejugier** I, 173. II, 144, juger, terminer un différend; mal juger; **forsjugier, forjugier, fourjugier, forgugier** I, 268. 351. II, 168, dénier justice à qqn., mal juger, juger à tort, renvoyer sans jugement. **Juise** II, 209, jugement, épreuve par le feu; prov. judizi, juzizi, juzi; dér. de *judicium.* Quant à **juge** I, 358, juge, il dérive immédiatement de *juger,* car *judex* aurait produit *juis,* ital. giudice, forme qu'on a sans doute voulu éviter à cause de *juis,* juif.

Jugerres v. juger.

Jugeur v. juger.

Jugier v. juger.

Jugierres v. juger.

Jugleis v. jeu.

Jugleor v. jeu.

Jugler, jugleres v. jeu.

Jugnet v. juinet.

Juignet v. jugnet.

Juindre v. joindre.

Juinet, juignet, jugnet, juingnet Ruteb. I, 30, le 7e mois de l'année, juillet. Ce mois portait aussi le nom de julle, *julius,* et c'est pourquoi l'on

jouel, joueles, joulz, jouiaux — joyaux. f.
jouer, jue, jare — joer. f.
jut, m. le perchoir. Bon. des C.
jouxte, près de, ib.

[redacted]

Jub. [illegible] 9307 [illegible] [illegible] [illegible] [illegible]
[illegible] [illegible] [illegible] [illegible] [illegible]

changea plus tard *juinet* en *juillet*, pour le rapprocher du nom latin. *Juinet* est un dérivé de *juin*, avec terminaison diminutive *et*. Mais d'où vient cette forme diminutive? Serait-ce une imitation de l'allemand? M. Grimm II, 360 fait remarquer que les Allemands donnaient le même nom à deux mois qui se suivaient, et les distinguaient par un adjectif préposé, p. ex. en anglo-saxon aerra lidha=juin, æftera lidha=juillet (le 1er et le 2e mois doux). D'après cela, *juinet* serait le petit, le jeune, le second juin, et il faudrait admettre que cette forme nous est venue des Anglo-Normands. Je me souviens d'avoir entendu quelques villageois prononcer encore *juignet*.

Juint, juinte part. pas. de joindre.

Junc v. jonc.

Juncher v. jonc.

Juner v. geuner.

Jupe, casaque, pourpoint, souquenille; d'où **jupel**, ib.; **jupon, gippon**, ib. Cette dernière forme en *i* pur radical, qui s'est conservée dans certains patois, p. ex. dans celui de Montbéliard, se retrouve dans le milanais *gippa*, et le dialecte de Crémone *ghibba*. Les correspondants des autres langues romanes sont: ital. *giubba*, *giuppa*, prov. *jupa*, esp. *al-juba*, prov. *jupello*, ital. *giubbone*, prov. *jupon*, *jupio*, esp. *jubon*, port. *jubão*, *gibão*. L'esp. *al-juba* montre que l'origine de ce mot est arabe, et elle se retrouve dans *al-ǵubbah*, habit de dessous d'étoffe de coton. On a souvent dérivé *jupe* de l'allemand *jope (juppe, gippe, gibe)*, mais c'est le contraire qu'il fallait dire; *schaube*, espèce de manteau, autrefois *schuba*, est le mot allemand qui a, en ligne directe, la même origine que le français *jupe*, etc. Cfr. Schwenk D. W. s. v. schaube; Schmeller III, 307.

Jupel v. jupe.

Jur v. jor.

Juré v. jurer.

Jurer, jurer, promettre, fiancer, prêter serment; part. passé empl. subst. juré, lié par serment, feudataire, vassal; confédéré, allié; échevin et bourgeois d'une ville; de *jurare*; *jurer sor sains* I, 148, *sur un escrit* I, 196, *sur l'ame* II, 65, *jurer qqn.* I, 357. etc.; comp. **conjurer** II, 85. 144, conjurer, supplier; **cunjureisun** II, 44. 285, conjuration; formule cabalistique; **perjurer, parjurer** I, 272. II, 35. 106, parjurer; *perjurare*; **parjur**, parjure; *perjurus*.

Jurnee v. jor.

Jus II, 347, jus, suc; *jus, juris* (ζύος).

Jus adv. II, 301; comp. **là jus, ça jus** II, 302; **au dejus** II, 302.

Jusarme v. guisarme.

Jusche v. dusque.

Juske v. dusque.

Jusque v. dusque.

Just, s. s. et p. r. **jusz** I, 100, juste, équitable; empl. subst. **juste** II, 9; *justus*; **justice, justiche, justise** II, 197, justice; juge, chef de la justice, justicier; *justitia*; d'où **justicier, justisier, justiser** I, 80. 82 II, 78, rendre la justice, punir, gouverner, administrer, conduire; égaliser, accorder; rendre justice, traiter une chose comme elle doit l'être; et d'ici **justicieres**, justicier, juge.

Juste v. joste prép. et subst.

Juster, justeres v. joste.

Justeur v. joste.

Justice, justiche v. just.

Justicier, justicieres v. just.

Justise, justiser, justisier v. just.

Jusz v. just.

Juvenerie v. juefne.

Juvenor, juvenur v. juefne.

K.

Kai v. qui.
Kaillo v. caillou.
Kanke v. quant I.
Kanon v. canon.
Kanone v. canon.
Kanques v. quant I.
Kar v. car, conj.
Kardenal v. cardinal.
Karole, karoler v. carole.
Kaske v. chascun.
Katorse v. quatre.
Katre v. quatre.
Kauf v. cauf.
Kavel v. chevel.
Ke v. qui.
Kei v. qui.
Keir v. chaor.
Kel v. quel et I, 165 et suiv.
Kenivet v. cnivet.
Keoir v. chaor.
Kerneals v. crenel.
Kerneaus v. crenel.
Kernel v. crenel.
Ketif v. chaitif.
Keu v. cuire.
Keudre v. coudre.
Keute v. cotre.
Kex v. cuire.
Ki v. qui.
Kien v. chien.
Kienaille v. chien.
Kieute v. cotre.
Kieutepointe v. cotre.
Kievre v. chevre.
Kil, qui le I, 135.
Ki onkes, ki unkes, kiki onkes I, 190.
Kiute v. cotre.
Koi v. qui.
Kuidier v. cuider.
Kuinse v. cinc.

L.

I. **La**, lai art. I, 53; pron. pers. I, 128; pron. dém. I, 58; *il-la.*

II. **La**, lai adv. II, 278; **ila** II, 279; adv. comp. **lau** II, 279; **laiens, laenz, laians, leanz, leenz, leienz, leinz** II, 280.

Labor, labour, labur I, 184. II, 155. 195, labeur, travail, peine, fatigue; *labor;* **laborer, laburer, labourer** I, 152. II, 113, travailler, se peiner, faire; cultiver; se dit en outre de tout ce qui peut chagriner et faire de la peine; *laborare;* de là **laboreres, laboreor**, travailleur, laboureur; **laborage**, toute espèce de travail, labourage.

Laborage v. labor.
Laboreor v. labor.
Laborer, laboreres v. labor.
Labour, labourer v. labor.
Labur, laburer v. labor.

I. **Lac, las, lais, laz** I, 55. II, 346, lacet, cordon, lien; de *laqueus;* vb. **lacer, lacier, lachier** I, 407. II, 227, lacer, lier, serrer; *se lacer,* se lier par serment; comp. **deslacer, deslacier** II, 240, délacer, délier, détacher; **enlacer, enlacier** I, 152. II, 87. 336, enlacer, entrelacer, lier, embrasser; d'où **enlaceure**, enlacement, entrelacement, treillis; **entrelachier** I, 401, entrelacer.

II. **Lac**, s. s. **lais** II, 24, lac; *lacus.*

Lacer v. lac I.
Lachier v. lac I.
Lacier v. lac I.

Ladre, ladre; ital. lazzaro, mendiant; dont la forme primitive a sans doute été *lazer, lazre*; du nom *Lazare,* dans la parabole du mauvais riche et de Lazare, Evang s. S. Luc 16, 19. V. Roquef. s. e. v. et s. v. ladrerie.

Laenz v. la II. et II, 280.

Lai art., pron., adv. v. la I. II.

Keu - plat. Adam de l. H. Keuve - queue. 15 sic

Kanques - tout ce que, autant que. F.

Kele - qu'elle. F. Kourtinvaou, dalmatique du diacre, en auvergnat cf. Courtibaut.

Kil - qu'il. F.

Ken - qui en. F.

Koi - quoi. F.

Kokerulle, cri de ralliement des ouvriers et de la populace d'Ypres dans une émeute violente contre nobles et les riches bourgeois de cette ville en 1280

Kokerulle a été aussi le nom d'un poème jadis com dans les chambres de rhétorique en Hollande et en

Kalenger - disputer. [illegible] 16032. [illegible] in [illegible]

Kiont. Rom. d'Alixandre 308. tombent. Touchi

Kieles (cf. du Kiel, Fl. et Blanch.) sans doute une interjection qui n'avait pas de sens bien déterminé. Cependant on trouve au Tartarop. v. 9074 : { Desploiés kieles cel savoir
Ja soles vos jugier si voir.

---

lai - là. F.

larait v. laissera, laroit, laisserait. F.

laruns, lerres, larron - larron. F.

leu, leus - loup. F.

lancespessade, pour anspessade, enseigne, Bon. des P.

La prononciation à la fin des mots. cf. Note p. 208 (cl) et Livet p.

labite – faiblesse. Aô. de C.H.

lais (je vos lais) – laisse. Thib. de Nav

lettuaires. inst. (aux laituaire), – laitage, remède spécifique Marie de F.

lumelle, la lumelle. Uelus. 34 Rom. d'Alixandre p 139.25

Vus estes mult navrés par dessous la mamele;
ne pouriés soufrir d'un espiel l'alemiele,
ne espée trancant, ne lance qui trancele.
Rom. d'Alixandre. 139 3

alemiele. Alixandre. 532.7. un coutiel à trancant alemiele.
Car il la bout la lemielle
parmi le tiesté en la ciervielle. Eracles 5765

---

12 siècle. Ci Rom. d'Alixandre

Lagne. 498. bois
laie. 113 i.f. laïque, séculier, gens du peuple
lairis, 113 i.f. champ en friche.
lactuaire 16. électuaire, élixir
lambris 14. lambris
lanier cf. 2.95 lache, poltron, rent paresseux
la 3. 361. lacets.
laste. 152. 408. poids, fardeau, fatigue, lassitude

liart 120, cheval de couleur noire, brune
liœur 454. liqueur
lin 473 lignage, race, parenté
listé 62. bordé, lissé, poli
lorain 114. rênes, brides
louier 35. loyer, récompense
lues. 9. cf. sur le champ, de suite

Lai v. loi.

Lai, laie I, 244, lai, laïque; au figuré ignorant; prov. laic, ital. laico; *laicus* (λαικός).

Laians v. la II. et II, 280.

Laid, leid, led, lait, s. s. et p. r. **lais, laiz, leiz**, fém. **laide, leide, lede** II, 247. 384, préjudiciable, nuisible, désastreux, funeste, fatal, outrageant, injurieux; maltraité, outragé, injurié, conspué; de l'ahal. *leid*, haï, ancien norois *leidhr*, anglo-saxon *ladh*, etc. Cfr. Dief. G. W. II, 132. *Laid, lait* était aussi substantif et signifiait mal, tort, préjudice, offense, outrage, injure, affront; *faire laid* II, 7; cfr. l'ahal. leit tuon; *faire par lait*, malgré soi, à contre-coeur. Adv. **laidement** II, 10. 22. 70. 371, d'une manière funeste, outrageante, fatalement, d'une manière préjudiciable, nuisible; laidement. Vb. **laider**, d'où **laidoier, laideier**, blesser, injurier, honnir, humilier, faire tort, faire dommage, outrager, maltraiter; de l'ahal. *leidôn;* **laidir** II, 37, **leidir** II, 92, outrager, injurier, faire tort, faire dommage, maltraiter, blâmer; de l'ahal. *leidjan*. Dér. **laidange, laidenge**, injure, outrage, mépris, opprobre, affront; cfr. ahal. leidunga, accusation; vb. **laidanger** I, 71. 112, **laidengier** I, 306, comme laider et laidir; — **laidure** I, 216, injure, outrage, mauvais traitement, blessure; — **laidesce** II, 70, chose honteuse, avilissante, déshonorante.

Laidange, laidanger v. laid.

Laide, laideier v. laid.

Laidement v. laid.

Laidenge, laidengier v. laid.

Laider v. laid.

Laidesce v. laid.

Laidir v. laid.

Laidoier v. laid.

Laidure v. laid.

Laie, laïque v. lai.

Laie, large chemin au milieu d'un bois; lmâ. *lada, leda;* de l'anglo-saxon *lâd*, iter, ancien norois *leid*, suéd. *lêd*, iter, via. Cfr. Dief. G. W. II, 132. (St. Germain en) *laye*.

Laiens, laienz v. la II. et II, 280.

Laier, leier, lazsier, laissier, laisier, lesser, lessier, leisseir I, 303 et suiv., laisser, délaisser, quitter, transmettre, léguer, permettre, consentir, cesser, s'abstenir. Les explications que j'ai données l. c. ne sont pas exemptes de reproche, car les formes en *ss*, ne peuvent être identiques, dans leur origine, avec *laier, leier*. *Laier* peut dériver de l'allemand: ancien saxon *lâtan*, goth. *letan, leitan*, ἀφιέναι, etc., ancien norois *lâta*, sinere, relinquere, permittere, etc., par la syncope du *t;* ou bien du latin *legare*. J'admets la première dérivation, parce que la signification de *legare* est exclusive eu égard à celle du primitif germanique et du mot de la langue d'oïl, et que le radical a passé de l'*a* à l'*e*, non pas de l'*e* à l'*a*. Cfr. M. Grandgagnage s. v. leïi. De *laisser* dér. **lais, laisse** I, 360, legs, testament; *faire lais*, accorder, abandonner; — **laissor** II, 328, faculté, moyen, liberté, loisir; que je range ici à cause de sa vocalisation, malgré le prov. *lezor*. Comp. **entrelaissier** I, 401, interrompre, mettre de côté, oublier; **eslaisser** *(se)*, **eslesser**, etc. II, 238. 356, se précipiter, s'élancer, se laisser aller, lâcher la bride, s'étendre; **eslais, esles**, élan, saut, action de se précipiter, choc; *à eslais*, de toutes ses forces, avec précipitation, rapidement; **relaisser**, remettre, faire grâce; **relais, reles** II, 332, relâche, discontinuation, relâchement; *faire à qqn. reles de qqch* P. d. B. 8217, faire abandonner,

faire perdre; — rémission, indulgence dont on use envers une personne en se relâchant du droit que l'on a sur quelque chose qu'elle doit. A la même racine, de *laxus* (i. e. lascus): **lasche, lasque**, lâche, large, mou, négligent; d'où **laschecment, laschetement, laschetement, laschetement**, d'une manière lâche, négligemment; **lascher, lasquer** II, 237, lâcher, relâcher. — On rangera facilement autour de ces mots les composés et dérivés qui ne se trouvent pas dans mes citations. On a déjà beaucoup discuté l'origine de notre *relayer, relais*. DC. le dérive de *lais* (v. plus haut), *lee, releer*, canes venaticos in planiciem reducere, e alios sumere. Cette dérivation est tout à fait arbitraire. Frisch pense, sans plus de raison, à l'anglais *lay*, mettre, poser. D'autres ont songé à *religare*, attacher et détacher; mais il faudrait alors admettre changement de *i* en *a*, et prouver les termes intermédiaires *loier, leier* (v. lier), puis que le *s* de *relais* est paragogique. *Relayer* est simplement la forme *laier* avec la particule *re*, et il signifie relâcher, faire relâche, tandis que le subst. *relais* est absolument celui que l'on a vu plus haut. On a cherché bien loin ce qu'on avait sous la main.

Laigne, lange v. lange.

Laigne, bois v. leigne.

Laigner, se plaindre, murmurer, gronder; prov. lanhar, ital. lagnarsi; subst. prov. lanha, ital. lagna; de *laniare se* prae dolore, selon Muratori. De *laniarius* (a laniandis avibus), on a fait **lanier, lenier** I, 195, dans le principe, espèce de faucon, faucon-lanier, et par allusion, lâche, poltron, couard, paresseux, lent. Cfr. R. d. C. d. P. p. 15, note.

Laine II, 61, laine; *lana*.

Laingne v. leigne.

Lairechin v. laron.

Lairme v. larme.

Lairon v. laron.

Lais, préjudiciable v. laid.

Lais, legs v. laier.

Lais, lac v. lac II.

Lais, lacet v. lac I.

Laisier v. laier.

Laisse subst. v. laier.

Laissier v. laier.

Laissor v. laier.

Lait v. laid.

Lait II, 226, lait; de *lac* (lact); **laitant** I, 227, enfant à la mamelle, nourrisson; *lactans;* verbe comp. **alaiter** I, 114. II, 354, téter, savourer; alaiter; **allaitant**, comme laitant.

Laitant v. lait.

Lais v. laid.

Lame, tombe; de *lamina;* de là **alemele**, de *l'alemele*, pour *la lemele*, mot dont nous avons fait, par corruption, *alumelle;* mais la forme primitive *alemele* s'est conservée dans les patois. *Alemele* signifiait tout instrument de fer qui est tranchant.

Lance, lanche I, 182. II, 313, lance: combattant avec la lance; du latin *lancea*, mot espagnol selon les uns, germain ou gaulois selon les autres. V. DC. s. v. lancea, Dief. Celt. I, 62. Verbe **lancer, lanchier** II, 62. 248, jouter, frapper avec une lance, darder, lancer; **lancois**, action de lancer. De là viennent nos composés *élancer*, *élan* pour *eslans;* prov. lans, jet, élan.

Lancer v. lance.

Lanche v. lance.

Lanchier v. lance.

Lande, s. f., qui aujourd'hui ne sert qu'à désigner une terre inculte, une plaine, s'employait aussi autrefois pour le latin *saltus*, p. ex. Q. L. d. R.

[redacted]

Cent Nouv. Nouv.

labeurer = laboureur.
langager – orateur
lez – à tout lez [illegible]
léal – loyal
léans dort cf Génin 389
légier. de légier
lettres unes lettres 26, 31
lie, enfant (liement.
lieuvète de chemin. 31.

loist – lizet.
longuement oft von der Zeit
loudier. [illegible]
lourdier, lourdois – [illegible]
loyer – prix alloué, récom[illegible]
luitte – lutte.

Cent Nouv. Nouv.

Ladureau (marcha), marcha
pardiment
liesse, joie
lieuette – petite lieue

loudier débauché, [illegible]
loudier à lodier, espèce de [illegible]
verture de lob qui est fa[illegible]
de coton, [illegible]

lourd en la taille I. 373 [illegible], [illegible] von simple, einfältig. 8.

15. siècl. Hist. des S. de 90

lachier – lacer (lacha – laça)
u. lachye – lacé
lairay – laisserai (lairons)
la moy – hélas! moi!
lande – pays, contrée
layans – ceans
l'eawe fu cornée – corner l'eau
pour laver les mains avant les repas
leesse – liesse
leez – côté
leez luy – auprès de lui.
lieuve – lieu
liches – lites

linchoeln – linteuls
lisante – licence, congé
liste – bordé (Leisten!)
loe, loege – loue louange (los
ne loch enpense – je ne leus pensé
longes – longtemps
los (lou los essauchier – exalter
loyer – lier
lyement – avec joie
lyeo – joyeux
looyent – louaient.

Evang. des Quenouilles

ladre – lépreux
léquer – lecher
loiens – liens
loier – lier, attacher

longévité. I. 13
loquense – éloquence
luiton – lutin, eq

Larde – roti piqué de Card. (Lardez) – Fl. et Bl.
Largement – généreusement. ib.
Lassus – au loin, sur les hauteurs (v. illac suroam)
opp. là-bas; mais in iterl. Lassus à Lassu. ib
Lassus, là haut, Rabelais, Poitou, Saintonge, Berry.

I, 48. 86; de là l'expression ordinaire *lande fueillie*. On a l'habitude de dériver *lande* du gothique *land* (n.), *χώρα*, *παιρίς*, *ἀγρός*; mais la signification de notre mot le rapproche davantage du breton *lann*, arbre épineux, au plur. *lannou*, landes; *lann* reposant sur une ancienne forme *land*. Il faut prendre en outre en considération le genre neutre du gothique *land*.

Langage v. langue.

Langager, langagier v. langue.

Lange, laigne, notre *lange*, autrefois étoffe, habit de laine; chemise (?) Rutb. I, 7; de *laneus*.

Lange, langue v. langue.

Langor v. languir.

Langue, lange I, 48. 309, langue, parole, langage, idiome, peuple, nation; banderole en forme de langue; *lingua*; de là **langage** II, 66, langage, langue; peuple, nation; propr. *langagium*, ital. linguaggio, esp. lenguaje; et d'ici **langager**, parler, haranguer; d'où **langagier**, babillard, grand parleur.

Languir I, 345, languir, gémir, souffrir; *languere*; **langor, langur** I, 265. 345, peine, souffrance; *languor*.

Langur v. languir.

Lanier v. laigner.

Lant v. lent.

Lanterne I, 151, lanterne, lampe; lat. *lanterna* ou *laterna*; ital., esp., prov., port. lanterna.

Lapider II, 229, lapider; *lapidare*.

Larcin v. laron.

Larencin v. laron.

Large I, 105. 305, large; généreux, libéral; *largus*; adv. **largement, larghement** I, 291. 294. 323. II, 21, 241, largement, généreusement, libéralement; **largir** I, 308, donner, accorder; faire des largesses; élargir, étendre; *largire*; de là **largesse, larguesce** I, 360, largeur; libéralité, abondance; propr. *largitia*; **largor**, largeur; propr. *largor*; esp., prov. largor.

Largement v. large.

Largesse v. large.

Larghement v. large.

Largir v. large.

Largor v. large.

Larguesce v. large.

Larme, lairme, lerme II, 326, larme; de *lacrima*; **larmier**, verser des larmes; *lacrimare*.

Larmier v. larme.

Laron, larun, lairon, larron, s. s. **leres, lerres, lieres** I, 73. 4, larron; de *latro*; *à larron*, clandestinement, à la dérobée; *larron fossier, forcier*, violateur de tombeaux, violateur; cfr. larron qui enble par fosse II, 11 et Rayn. L. R III, 375 forsaire; **larcin, larencin, lairechin** I, 169. 240. 262. II, 202, larcin; de *latrocinium*; *en larcin*, comme à larron; adv. **larrecenousement** M. s. J. 469, **larrocineusement**, en larron, en voleur.

Larrecenousement v. laron.

Larris II, 370, lmâ. *larricium, larriscum*, etc, terre qui n'est pas cultivée, terrain inégal. Kiliaen rapporte *larris* au hollandais *laer*, ib.; M. Dief. G. W. II, 129 dit *laridus* = *aridus*? en rappelant *aridium*, terra arida, sabulum.

Larrocineusement v. laron.

Larron v. laron.

Las v. lac I.

Las, là les I, 136.

Las, lasse II, 401. I, 177. II, 80. 202; empl. subst. II, 282; d'où **lasser**, lasser, fatiguer; comp. **hailas, halas, alas**, hélas; **alasser**, tomber de lassitude, tomber en défaillance: E cest vin, que ces en beivent, ki se *alasserunt* (traduisant deficere), par aventure, al desert (Q. L. d. R II, 178). T. II, 213 on lit *alasse*, que

M. F. Michel traduit par malheureux; il faudrait alors admettre que ce mot est fait féminin à cause de la rime. Je préfère y voir le participe d'*alasser*, comme plus expressif et plus convenable à la signification du vers suivant; mais en ce cas aussi il faut reconnaître une licence poétique pour la rime avec *aclasse*. De *las* dérive encore le subst. **laste**, lassitude, chagrin.

Lasche v. laier.

Lascheement v. laier.

Lascheitement v. laier.

Lascher v. laier.

Lasque, lasquer v. laier.

Lasse, lasser v. las.

Laste v. las.

Latin I, 225, latin, langage, langue étrangère; *latinus*. Jusqu'à la Renaissance le latin demeura la langue par excellence. De là **latinier**, savant; interprète.

Latinier v. latin.

Lau v. la II. et II, 279.

Laür v. let adj.

Laver I, 85. 153. 226. II, 10, laver; *lavare*.

Laz v. lac I.

Lazsier v. laier.

Le v. lo.

Le picard pour la I, 56.

Lé, joyeux v. liet.

Lé, large v. let adj.

Leal, lealment v. loial.

Lealted v. loial.

Leanz v. la II. et II, 280.

Leaument v. loial.

Leaus v. loial.

Leaute v. loial.

Lecheor v. lecher.

Lecher, lechier, lichier, lécher, faire lippée; de l'ahal. *lecchôn, lechôn*, ancien saxon *leccôn, liccôn*, anglo-saxon *liccian*, allmod. *lecken*, bassaxon *lichen;* de là **lecherie, licherie** I, 173. gourmandise, friandise, débauche, libertinage, licence, luxure, tromperie, bouffonnerie; **lechierres, lichierres, lecieres, lecheor, licheor, leceor** I, 73, gourmand, glouton, qui aime la bonne chère, celui qui s'adonne aux plaisirs de la table ou de l'amour, galant, galant d'une femme mariée, libertin, débauché, parasite; comp. **delechier** R. d. Ren. I, 37, lécher. Le peuple de certaines provinces emploie encore *lécheur* dans le sens de friand.

Lecherie v. lecher.

Lechierres v. lecher.

Led v. lez.

Led, lede v. laid.

Lee, large v. let adj.

Leece v. liet.

Leel v. loial.

Leelted v. loial.

Leenz v. la II. et II, 280.

Leeus v. loial.

Leger v. legier.

Legerement v. legier.

Legerie v. legier.

Legier, ligier, leger II, 230, léger, prompt, alerte, facile, aisé; dérivé de *levis* par l'intermédiaire d'une forme *leviarius;* cfr. italien lieve, de levis, et leggiero: prov. leu et leugier; adv. **legierement, ligierement** I, 217. II, 14. 49, aisément, facilement, sans peine; *de legier* I, 333, légèrement, facilement; sans peine, à la légère. C'est sous l'influence de *legier*, qu'on a formé *lege*, terme de marine, à vide, sans charge, au lieu du simple *lief* qui aurait été le dérivé direct de *levis*. Dérivé **legerie**, légèreté, frivolité, folie; *de legerie*, comme *de legier*. Vb. comp. **alegier** I, 127. II, 151, alléger, soulager, décharger d'accusation; simple prov. leujar = leviare pour levare; **aligement** I, 297, allégement, soulagement; — **soulegier, suzlegier** Ben. 1873, soulager, al-

lazre – ladre m. Lazarus Bl. Tristan nach Ideler p. 114. cf. Gerin.
lédengier – injurier, insulter, gronder, maltraiter. Rom. d
lée (la place lée) – large. Ware.
Laz – chaîne, cordon (laqueus. l.) Fl. et Blanch.
lé – large. noch erhalten in Lé d'une étoffe. ib.
legier – facile, aisé. ib.

Lemele, la l. [illegible] Garin 9529 (1. alemele) in d. Bed. – Eisen, [illegible]
dont la lemele est plus de demi piet.

Lentement. – mollement, faiblement. [illegible] et Bl.
Lenge – froc.
Vuz piez en lenges s'en alla.
Le Prevost d'Aquilée. 81.

Léger; propr. subleviare; **soulege, sallége**; ainsi dans la forme moderne l'*e* est passé à l'*a*, ce qui est rare.

Legierement v. legier.

Legun, par syncope **leün, leün** II, 189, graine, légume; *legumen*.

Lei v. loi.

Lei I, 121. 128, elle; de *il-lae* ou *il-laec* pour *illi*.

Leial, leialment v. loial.

Leialted v. loial.

Leias v. loial.

Leiaument v. loial.

Leiaus v. loial.

Leiaute v. loial.

Leid, leide v. laid.

Leidir v. laid.

Leienz v. la II. et II, 280.

Leier, laisser v. laier.

Leier, lier v. lier.

Leigne, leingne, leine, laigne, laingne I, 289, bois; prov. legna, leigna, lenha, esp. leña, lenha, ital. legna; *ligna*; à côté de **lin**, espèce de navire; prov. ling, lenh, bois, espèce de navire; esp. leño, port. lenho, ital. legno, de *lignum*.

Leine v. leigne.

Leingne v. leigne.

Leinz v. la II. et II, 280.

Leire, être permis v. loire II.

Leïre, lire v. lire.

Leis v. lez.

Leisir v. loire II.

Leisse, lice, chienne; de *lycisce (lycisca)*.

Leissier v. laier.

Leitre v. letre.

Leiz, nuisible v. laid.

Leiz, côté, et prép. v. lez.

Lend, lent R. d. R. IV, 72, lente; prov. lende, port. lendea; *lens, lendis*. On se sert encore de cette forme *lent* (m.) dans plusieurs provinces.

Lendemain pour l'endemain v. main II.

Lenier v. laigner.

Lent, lant, lent, paresseux; *lentus*; de là adv. **lentement** I, 384, lentement; **alentir** II, 250. 300, ralentir, retarder Molière s'est encore servi d'*alentir* dans l'Etourdi III, 4.

Lentement v. lent.

Lentille, lenille; *lenticula*; **lentillos**, marqué de taches, couvert de rousseurs.

Lentillos v. lentille.

Leon, lion, liun I, 49. 50. 118, lion; *leo* (leon); dim. *leuncel* I, 99, lionceau; *leonculus*.

Leopart, leupart, liupart, lupart II, 328. 390, léopard; *leopardus*.

Lepe, lippe, lippe; grosse lèvre, lèvre avancée; du bas allemand *lippe*, lèvre.

Lepre, liepre I, 228, lèpre; *lepra* (λέπρα); **lepros, leprus, lepreus** II, 392, lépreux; *leprosus*.

Lepreus v. lepre.

Lepros, leprus v. lepre.

Lere v. loire II.

Leres v. laron.

Lerme v. larme.

Lerres v. laron.

Les, large v. let adj.

Les, côté, et prép. v. lez.

Les art. rég. dir. pl. m. et f., suj. pl. f. I, 46. 53, les. Le prov. et l'esp. ont pour le plur. m. *los*, de *il-los*, et pour le plur. f. *las*, de *il-las*; et ce *los* prov. s'affaiblit en *les*, comme *lo* du prov. et de la langue d'oïl s'affaiblirent en *le*; ce qui pourrait donner lieu à supposer que notre *les* r. pl m., vient de *il-los*, tandis que le fém. a son origine dans *il-las*; cependant cette distinction est tout à fait inutile; — *les* pron. pers. rég. dir. I, 121. 131.

Lesir v. loire II.

Lesser, lessier v. laier.

Leste, habile; ital. lesto, habile, adroit, prudent, rusé; port. lesto, esp. listo; du goth. *listeigs*, ahal. *listic*, ingénieux, avec rejet de la suffixe, comme le dit M. Diez I, 276, et

non pas, ainsi que le prétend M. Chevalet, de *liht*, d'où n'auraient jamais pu se développer les formes indiquées.

Let, le, fém. **lee**, s. s. et pl. r. **lez, les** I, 146. 191 324. 391, large, plat, qui n'est pas pointu, étendu; *latus*. C'est ici que je rapporte le subst. **laür** II, 63, largeur, formé de *latus*, propr. *lator*, avec syncope du *t*, comme largor de largus. On pourrait le faire dériver de *largor* avec syncope de *rg*; mais je crois que cette transformation est contre les usages de la langue d'oïl.

Let v. lez.

Leteril, literil, letri, letrin II, 135, tribune où on lisait les psaumes, jubé où l'on faisait les harangues, lutrin, pupître à l'usage des églises pour poser les livres qui servent à chanter les offices; pour ainsi dire *lectorile*. Cfr. DC. lectorinum.

Letre, leitre, lettre, caractère de l'alphabet; littérature; épître, missive, ordre; *littera*; **letré**, écrit, couvert de lettres; — lettré; *litteratus*; **letreüre**, littérature, connaissance des belles-lettres; *litteratura*.

Letreüre v. letre.

Letri, letrin v. leteril.

Leu, loup v. lou.

Leu, lieu v. lieu.

Leude, droit sur les marchandises, droit de péage, et toute espèce de droits; selon DC. de l'allem. *leudis*, amende payée pour un homme tué; mais le sens et la forme repoussent cette étymologie. Il vient de (levitus) *levita*, participe des bas temps, de *levare*, comme on a vocitus pour vocatus, et autres. *Leude*, prov. leuda, ledda, leida, lesda, ancien esp. lezda, signifie donc simplement levée. Cfr. lever.

Leüm, leün v. legun.

Leuncel v. leon.

Leur v. lor.

Lever, liever, lever, relever, faire lever, se lever, se relever; paraître, apparaître, en parlant des astres, d'une maladie cutanée II, 131; soulever, enlever, emporter, emmener; s'élever; *lever bruit*, faire parler de soi, pousser des cris; *lever un tesmoin*, le récuser; *liever fors* I, 151, tirer, retirer; *faire halt lever* I, 153, faire mettre debout; *lever sus* I, 240, se lever, se mettre en marche; comp. **alever** I, 272, élever, placer dans un haut rang; commencer, établir; **eslever, ellever** I, 62. 65. 82, élever, exalter, lever; part. empl. subst. I, 54, les grands; **enlever**, enlever, emporter; **relever**, rétablir; exempter, délivrer; *se relever*, ib., se soulager, se consoler; subst. **relief** I, 362, relief, reste; propr. *relevium*, prov. relen.

Levre II, 30, lèvre; du plur. *labra* (labrum). Cfr. arme.

Levrer v. levrier.

Levrier, levrer I, 400, s. m. lévrier; **levriere** II, 188, s. f. levrette; de *leporarius*.

Levriere v. levrier.

Ley v. lez.

Lez, large v. let adj.

Lez (let, led), ley, les, leiz, leis I, 216. 365, côté, flanc, le plat d'une arme blanche; *latus*; prép. **lez, les, leis, leiz** II, 356; — adv. *lez à lez* ou *lez et lez* II, 356; — prép. comp. **deled, delez, dales, dedelez, par delez** I, ~~200~~ II, 356.

Li, pron. pers. rég. ind. I, 121. 128, lui, à lui; de *il-li*.

Li, lis, l' art. I, 46. 53. 54, le, la, les; *il-lic* pour ille, et non de illi, à cause du singulier.

Liarde v. liart.

Liart, liarde, gris, gris-pommelé; ital. leardo, prov. lear, liar; du celtique: kymri *llâi*, gris foncé, avec la suf-

lez (lez lui) – auprès de. Marie de France.
ale ver. garin ii Lot. 9519. [illegible]
Que par glouton (brigand) sunt maint mal ale [illegible].

lettre. J'ay leu unes lettres patentes. Pasquier Rech. 3.
cf. Génin.

list – ornement dans un sens général (Verzierung). Les dures, broderie sculpture etc.

listé – orné. Fl. et Bl.

liette, layette, boite, coffre. Bon. des P.

deloier, – délier, délivrer. Fl. et Bl. 128

fixe *ard*. Cette étymologie paraîtra fausse à ceux qui font de *ard* une suffixe exclusivement allemande, dér. de l'adjectif *hart*, goth. *hardus*, dur. Mais *ard* appartient au celtique aussi bien qu'aux idiomes germaniques, et M. Mone a prouvé que, pour l'allemand même, la raison de l'emploi de la suffixe *ard* doit souvent être recherchée dans le celtique. La signification de *ard* celtique se fixe d'après le gallois *hardd*, aimable; irlandais *art*, noble, grand, *ard*, puissant, auguste. Cfr. Mone, Die Gallische Sprache, § 99 et p. 176 s. v. ard.

Librairie v. livre I.

Lice, liche s. f., barrière, retranchement, clôture, palissade, palissade extérieure; lieu où l'on combattait; joute, course, combat simulé, qui se fait dans un champ clos de pieux; du latin *licium*, dont on fit un féminin, bien que la signification *ceinture* dans une acception toute particulière (per lancem et licium furta concipere) s'accorde assez difficilement avec celle de *lice*, ital. liccia, esp. liza, prov. lissa.

Liche v. lice.

Licheor v. lecher.

Licherie v. lecher.

Licherres v. lecher.

Lichier v. lecher.

Lie I, 121. 128, elle; comme lei, mais avec diphthongaison picarde, de *il-lae* ou *il-laec* pour illi.

Lie, liement v. liet.

Lie subst. f., lmâ. „*liam* i. e. faeces vini" Jo. de Garl. ap. DC.; de *levare*. Cfr. Dief. Celt. I, 63; et *levain*, lmâ. *levanum* également de levare; l'allemand *hefe* de *heben*, lever.

Liëmier, loiemier II, 78, limier; de *ligamen*, corde avec laquelle on attachait les chiens, en les conduisant après les chasseurs. La forme repousse les étymologies *limarius*, pour rimarius, de limari = rimari, scrutari, investigare; et *liminarius*, parce que le limier ouvre la chasse. Cfr. prov. liamar, lier, attacher.

Lief 1. pers. s. prés. ind. de lever.

Liepre v. lepre.

Lier, leier, loier I, 155. 297. II, 53, lier, attacher; refuser de remettre les péchés; de *ligare;* **liien, loien** II, 177, lien; de *ligamen;* **liaz** Q. L. d. R. I, 115, botte, ligature; de *ligatus*? — comp. **alier**, allier; *alligare;* part. empl. subst. **alie, aloie** II, 394, allié; d'où **aliance**, alliance, union, société; *aliance Deu* I, 81; **ralier** II, 240, rallier; — **obliger**, obliger, engager, lier; *obligare;* d'où **obligance**, obligation, engagement; — **eslier**, délier, détacher; d'où **deslier** I, 46. II, 161, délier, délacer, détacher; remettre les péchés. Cfr. liëmier.

Lieres v. laron.

Liesse v. liet.

Liet, lie, le, s. s. **liez** I, 66. 186. 313. II, 285, gai, joyeux, content; de *laetus;* **liement** I, 315. II, 312, gaîment, joyeusement. *Lie* s'est conservé dans *faire chère lie*. **Liesse, leece** II, 38. 381, joie, gaîté, plaisir, allégresse; *laetitia;* vb. comp. **enleecer** M. s. J. 493, se réjouir; **esleecier, esleechier, esliecer, esleicier, eleecier** I, 98. II, 350. 387, réjouir, rendre content; se réjouir, être bienaise; de *laetiscere*, ou plutôt d'une nouvelle formation *laetitiare;* d'où **esleecement**, joie, contentement; **se resleecier**, R. d. C. d. C. 251, se réjouir.

Lieu, leu, liu, lou I, 151. 153. 179. 187. 268, lieu, place, endroit, occasion, moment opportun, situation; *locus; nul lieu*, nulle part; **luec, aloc, aluec, eluec** II, 300; — **lues** II, 302; —

lues que II, 384; — de *meie*, *mi* et de *lieu*, on forma le subst. milieu; cfr. meie.

Lieue, liue, lieue; dim. **lieuete, liuete** II, 53; de *leuca*, mille, chez les Gaulois, renversé en *legua* avec diphthongaison de l'*e*. Mensuras viarum nos millaria dicimus, Graeci stadia, Galli leucas (Isidore XVI). *Λεύγη μέτρον τι Γαλάταις* (Hesychius). Cfr. Dief. Celt. I, 65; Ammien Marcellin XV, etc. *Lieue* signifiait aussi l'espace d'une lieue, surtout par rapport au temps que l'on employait à le parcourir; mais d'ordinaire, dans cette acception, il paraît sous les formes *liuee* I, 163, *loee* P. d. B. 10089, *louee* I, 242.

Lieuete v. lieue.

Liever v. lever.

Liez v. liet.

Ligance v. lige.

Lige I, 124. 147. L'homme lige était celui qui s'était obligé, par serment, d'aider et de servir son seigneur envers et contre tous. Le seigneur jurait, de son côté, de protéger et de défendre son vassal contre quiconque l'attaquerait, et il était appelé seigneur lige. *Lige* signifiait encore ce qui est à qqn. sans réserve; continu, sans interruption. Adv. **ligement** I, 142, sans réserve, sans exception; subst. **ligee** II, 3, serment de fidélité qui lie le vassal à son seigneur; **ligance** II, 232, hommage lige, engagement. On dérive ordinairement *lige* de *ligatus*, mais on voit de prime abord que cette étymologie ne convient ni pour la forme ital. *ligio*, lmâ. *ligius*, ni pour le sens; car, comme le fait fort bien observer M. Grandgagnage (s. v. lige), l'hommage lige signifiait un hommage dégagé de toute restriction au profit d'un tiers et par là absolu. *Lige*, de l'allemand *ledig*, libre, dégagé (Grandgagnage)?

Ligee v. lige.

Ligement v. lige.

Ligier v. legier.

Ligierement v. legier.

Lign, lignage v. lin.

Lignee v. lin.

Lignie v. lin.

Liien v. lier.

Lin, lign I, 79, lignée, race, descendance; de *linum*, fil, tresse; **lignee** I, 225, **lignie** I, 143. 184, lignée, race, descendance; dé *linea*; vb. comp. **forsligner, forlignier** I, 183, dégénérer de la valeur de ses ancêtres, démentir sa race, son origine; sortir de la droite ligne; propr. *foris lineare*; dér. **linage** I, 265, **lignage** I, 77, famille, parents, lignée, race. De la signification propre *suite*, dérive facilement la figurée.

Linage v. lin.

Linge adj., de lin, Q. L. d. R. II, 141, aujourd'hui subst.; de *lineus*.

Lion v. leon.

Lippe v. lepe.

Liqeur II, 14, liquide; *liquor*.

Lire, leire II, 171 et suiv., lire, étudier; comp. **delire, deslire** G. Guiart II, 115, compter, faire l'appel; **eslire, esleire, ellire, enlire** II, 171. 2, élire, choisir, distinguer; entendre, concevoir; de *eligere*; **esleit, ellit, eslit, ellieut** I, 212. II, 213. 360, élu; qui mérite d'être distingué; *electus*; de là **esliture** II, 104, élection; — **eslection, election** I, 52. II, 104. 132, élection, choix; de *electio*.

Lire, lyre, du latin *lyra*, instrument qui ne rappelait nullement la lyre antique: il avait, dans le principe, une forme conique à peu près semblable à celle de la mandoline, et était monté d'une seule corde que

lil, liz - lis F.
ligence - foi. Thib. de Nav.
lingnas - bâtons. Cortebarbe
linteux, draps de lit, dans les provinces, et Rabelais

l'on faisait vibrer avec un archet; plus tard on lui donna plusieurs cordes. Il paraît cependant que, dans une certaine période du moyen-âge, le mot de lyre désigna tantôt des instruments à cordes pincés avec les doigts ou mis en jeu avec le plectre, tantôt des instruments à cordes dont on tirait le son avec un archet; et, dans ce dernier cas, il devenait synonyme d'un autre terme collectif: *vielle*, v. s. e. v. Vb. **lirer**, jouer de la lyre.

Lis, lit v. lit.

Lis v. l'art. li.

Lis II, 118. 348, lis; d'une forme hypothétique *lilius* pour *lilium*; prov. lili de lilium, et avec changement de la seconde liquide liri, enfin, comme en franç. lis; en ital. giglio, avec changement du premier *l* en *g*; esp., port. lirio.

Liste, bande, bord, bordure; de là **listeit, listet, listed, liste** *(listeiz, listez, listes)* I, 212. II, 63, bordé, qui a une lisière, veiné; de l'ahal. *lista*, bande, allmod. *leiste*, bordure. Le subst. *lisière* est de la même famille, il est pour *listiere*.

Listed v. liste.

Listeit, listeiz v. liste.

Listes, listet v. liste.

Listez v. liste.

Lit, s. s. et p. r. **liz, lis** I, 84, lit; *lectum*; prov. leit, leich, ital. letto, esp. lecho, port. leito.

Literil v. leteril.

Liu v. lieu.

Liue, liuee v. lieue.

Liuete v. lieue.

Liun v. leon.

Liút, leút, lut, luc, luth; ital. liuto, leuto, esp. laud, port. alaude, prov. laut, allemand laute, turc el-e'oud ou e'oud. Cet instrument tire son origine et son nom de l'Orient, arabe 'ûd, ustensile de terre, et avec l'article al' ûd. Une des formes turques et le port. ont conservé l'article complet. Le luth était convexe du côté du dos, où il était façonné à pans ou à côtes. Au milieu de la table de résonnance il y avait une ouïe qui s'appelait rose ou rosette. Les cordes étaient de boyau et distribuées sur plusieurs rangs, les unes simples, c.-à-d. composées d'une seule corde, les autres doubles, c.-à-d. comprenant deux cordes accordées à l'unisson. Le nombre des cordes a varié suivant les dimensions des luths et les perfectionnements que ces instruments subirent. On ne jouait pas toujours du luth en pinçant les cordes; on se servait quelquefois du plectre.

Livraison v. livre II.

I. **Livre** I, 182, livre; *liber*; prov. libre, ital., esp. libro, port. livro; **librairie**, bibliothèque; *libraria*; ital. libreria, port. livraria, prov. libraria.

II. **Livre** II, 220, livre, poids et sorte de monnaie de compte; *libra*; prov. libra, liura, esp., port. libra, ital. libbra, lira; de là **livree** I, 111, terre qui rapporte une livre de rente, espèce de mesure d'étendue; — **livraison, livreison, livreisun, livroison, livrison**, paiement en nature que recevaient les officiers des grandes maisons, fourniture, don en argent, habits ou autres choses, ration; *libratio*.

Livree, don d'habits v. livrer.

Livree, espèce de mesure v. livre II.

Livreison, livreisun v. livre II.

Livrer, livrer, délivrer, accorder; de *liberare*, délivrer, d'où mettre en main de qqn. C'est de là que vient **livree**, lmâ. liberata, liberatio, don d'habits que le maître fait à ses domestiques, propr. chose livrée; autrefois ce mot s'appliquait aussi

à la nourriture. Comp. de *liber*, libre, prov., port. livre, **delivre**, délivré, libre, privé; prompt, diligent, alerte; *à delivre*, librement, promptement; adv. **delivrement** I, 375. II, 279, librement, sans empêchement, promptement. Comp. de *livrer*, **delivrer, deliverer** II, 98. 126. délivrer, rendre, remettre; *se delivrer d'un enfant* II, 157, accoucher; de là **delivrance**, relèvement, délivrance; **delivrement** II, 227, délivrance, libération.

Livrison v. livre II.

Livroison v. livre II.

Liz v. lit.

Lo 1. p. s. prés. ind. de loer.

Lo, lou, lu, le art. m. s., r. dir. I, 46. 52, le. La forme *lo* qui, dans la langue d'oïl, ne sert que pour le rég. dir., se trouve employée comme sujet dans l'ital., le prov.; elle dér. de *il-lo* ou *illum*, de là, avec assourdissement de l'*o*, *lou*; *lu* en Normandie; enfin, par affaiblissement de l'*o* en *e*, on eut *le*; — pron. pers. rég. dir. m. I, 121. 128; — *le* pron. dém. I, 57. 58.

Lobe, discours flatteur, artificieux; séduction, tromperie, supercherie, perfidie, mensonge; **lober**, séduire par des paroles flatteuses et artificieuses, tromper, duper; **loberres, lobeor**, trompeur, séducteur; de l'ahal. *lob*, faveur, éloge; allmod. *lob*, ib., verbe *loben*.

Lobeor v. lobe.

Lober, loberres v. lobe.

Loc, d'où notre mot *loquet*, loquet, fermoir, serrure; de l'anglo-saxon *loc*, verrou; goth. *ga-lukan*, *us-lukan*, fermer, ouvrir (à clef).

Locher, locier, branler, ébranler, secouer; **eslocher, eslocier**, ébranler, déplacer, arracher en secouant; réfléchi: s'ébranler, se mettre en mouvement, se déplacer; de l'ahal. *loc*, boucle (des cheveux), islandais *lockr*, allmod. *locke*, par analogie au mouvement que font les boucles. Cfr. Grandgagnage s. v.

Locier v. locher.

Loee v. lieue.

Loemant v. loer.

Loemement v. loer.

Loement v. loer.

Loenge v. loer.

Loer, louer (prés. ind. 1. p. je *lo*, je *lou*) II, 371. 382, conseiller, approuver, persuader, vanter; de *laudare*. De cette même racine, avec la signification indiquée, on forma *laudimia*, *laudemia*, l'achat du *los* (v. ce mot), d'où **loenge, louenge** II, 364, consentement, permission, approbation, d'abord terme de jurisprudence, puis employé généralement. *Louange* a formé des dérivés: **louanger, louangeur**, etc., et il faut bien se garder de confondre ces mots avec *losange*, *losangier*, etc., ce qui pourrait arriver, si l'on supposait une syncope du *s*. A la même branche appartient encore **loement** (laudamentum) I, 144, **loemant** II, 138, conseil, avis, insinuation, suggestion, prière, louange. T. II, p. 162 on lit **loemement** pour *loement*. Comp. **desloer, deslouer**, dissuader, déconseiller, blâmer, déprécier; **desloz**, blâme, désapprobation.

Loer, prendre en location v. loier.

Lof, côté que le navire présente au vent; de l'ancien anglais *loof* (plur. looves), vola manus, metacarpus interior; ancien norois *lôfi*, dan. *lue*, goth. *lofa*, la main étendue.

Loge I, 266, **loige** II, 162. 368. 380, tente, cabane, loge; lmà. *laubia*, de l'ahal. *laube*, *laubja*, allmod. *laube*, de *laub*, feuillage. Cfr. foillie. Dér. **loger, logier** I, 51. 2, loger, demeurer, établir; **logis**, demeure;

loc – lieu. f.
loeres – Corangeur. f.
location. (faire grand location) Kelas. 28
[illegible]

aloer = allouer = louer (zu unterscheiden von allouer = dépenser, vom
affermer, donner en alleu.

logement, ib.; comp. **alogier (s')** II, 362. 392, s'établir, se loger; **deslogier, deslojer** II, 117, déloger, changer de place.

Logement v. loge.

Loger, logier v. loge.

Logis v. loge.

Logne, longe (p. ex. de veau); de *lumbea*, de *lumbus*.

Loi, lei, lai, loi, justice, droit; loi sainte; de *lex; à loi*, comme à guise de; de là **aloier, aleier**, gouverner selon la loi et la justice; **desloi, deslei, deslai** (= dis-lex) II, 287. 378, tort, injustice, excès, crime; d'où **desloier, desleier**, (et quelquefois incorrectement **deslier**), sortir de la loi, c.-à-d. ne pas tenir sa foi, sortir de la loyauté; d'où **desleie, desloie**, homme hors loi, c.-à-d. sans foi, déloyal. Au lieu de la préfixe *des*, on trouve *bes:* **besloi, beslei**, et, par assimilation, **belloi** II, 110, proprement loi injuste, fausse, perverse; tort, injustice; *metre à besloi*, écarter de la loi, de ce qui est juste. La préfixe *bes*, qui paraît encore sous les formes *ber, bre, bar, bis, bi* (bi-ais, bi-seau), donne au mot la signification de quelque chose d'inconvenant, de défectueux, de faux, d'interverti, de pervers, de déraisonnable, d'injuste. Quelle est l'origine de *bes*? Le latin *bis*? Cfr. loial.

Loial, leal, leial, leel, s. s. et p. r. **loiaus, leaus, leias, leiaus, leeus**, loyal, qui agit conformément à la loi, à sa parole, à ses engagements; de *legalis;* de là **loialment, loiaument, lealment, leaument, leialment, leiaument** I, 154. 270. 272. 279. 327. II, 93, loyalement, avec vérité; **loialteit, loiaute, lealted, leialted, leelted, leiaute, leaute**, loyauté; comp. **desloial, desleal, desleial, desleel** (*desloiaus, desleaus*, etc.), déloyal, qui agit contre la loi, contre sa parole; d'où **desloialment, desloiaument, desleaument**, etc, déloyalement; **desloialteit, desloiaute, deslealted, desleaute** II, 233. 348, déloyauté. Cfr. loi.

Loialment v. loial.

Loialteit v. loial.

Loiaument v. loial.

Loiaus v. loial.

Loiaute v. loial.

Loier, salaire v. loier.

Loier, lier v. lier.

Loier, luer, loer, louer, louier I, 148, louer, donner ou prendre en location, à gages; *locare;* prov. logar, anc. ital. locare; **loier, luer, louer** I, 49. 103. 291. II, 365, prix, salaire, payement, récompense, présent; *locarium* dans Varron LL. 5, 2, § 15; prov. loguier; vb. comp. **aloier, aloer, aluer**, prendre à gages, allouer, assigner, placer; prov. alogar.

Loig v. long.

Loige v. loge.

Loignier v. long.

Loin, loing v. long.

Loingtain v. long.

Loinx v. los.

Loinz v. long.

I. **Loire, loirre**, leurre, appât, terme de fauconnerie (morceau de cuir ou de viande pour faire retourner le faucon); prov. loire, anglais lure; vb. **loirer, loirier**, leurrer, dresser ou attirer au leurre: Li aucuns faucons vont loirier, R. d. C. d. C. 481; de l'allmâ. *luoder, ludir*, même signification.

II. **Loire, lere, leire, loisir, lesir, leisir** II, 173-4, être permis, être licite; inf. empl. subst. **loisir, leisir** I, 132. II, 53. 233, permission, loisir; *loist à savoir* II, 174.

Loirier v. loire I.

Loisir v. loire II.

Lombart adj., usuraire; du nom de

peuple Lombart, nom sous lequel on comprenait en général les Italiens commerçant en France.

Lonc v. long et II, 364.

Long, loing, lung, longe, lunge, longue I, 281. II, 4. 101, long, pour l'étendue et la durée; différé; *longus;* **longes, longues, longhes** II, 55. 57. 62. 64, longtemps, de longtemps; prov. longas; adv. **long, lonc, loing, loig, lons, lonz, loinz, luing, luinz, luign, loin,** loin; *longum; en loins* II, 74, au loin; *de lonc en lonc* I, 254, d'un bout à l'autre, en entier; pour ces différentes formes voy. I, 152. 298. 387. 327. 328. II, 51. 74. 275. etc.; le *s* (z) est le *s* paragogique si commun dans les adverbes; adv. **longement, longhement, longuement** I, 88. 142. 220. 316. 348, longuement, longtemps; prép. **long, lonc, lunc** II, 364, d'où le comp. **selonc, selunc, solonc, solunc, sulunc, solum, solom, sulon, sulun, selum, selume, som, son, sun** II, 364; loc. conj. *selon que* I, 130; — dér. **loignier, longier** I, 333, éloigner, renvoyer, écarter, s'éloigner, séparer; **longor** I, 102, longueur; **longement, longuement,** longueur, délai, retardement; **lointain** II, 191, lointain; propr. *longitanus;* empl. subst. II, 249 par opposition à voisin; comp. **aloignier** II, 78, éloigner, allonger, retarder; **alonger, alongier** I, 187. 341, allonger, prolonger, retarder, différer, éloigner; d'où **ralonger** II, 48, rallonger, prolonger, retarder; **alonge, alongement,** allongement, délai, retardement; *faire alonge,* chercher des délais (notre *longe* (corde) est le subst. *alonge, l'alonge,* puis l'*a* a passé à l'article *la longe*); **eslongier** I, 127. II, 10. 99, éloigner, écarter, prolonger, allonger, étendre; *sans eslongier, eslonge,* sans aucun délai; **esloignier,** éloigner; *esloigner qqn.* I, 405, s'éloigner de qqn., le fuir; **foraloigner,** éloigner; **porloignier, purloignier** II, 253, retarder, apporter du délai; d'où **porloignement** II, 346, retard, délai.

Longe, longes v. long.

Longement v. long.

Longhement v. long.

Longhes v. long.

Longier v. long.

Longor v. long.

Longue, longues v. long.

Longuement v. long.

Lonz, lonz v. long.

Lor, lur, lour, leur I, 121. 131. 142, leur; de *il-lorum; lor* rég. des prépos. I, 133 pour eux.

Lores, lors II, 312 et Gloss. ore II.

Lorier II, 313, laurier; propr. laurarius; de *laurus.*

I. **Los** II, 296 indéclinable, **lox** (Ch. d. S. II, 8), **loux** au nord de la Bourgogne et en Franche-Comté, quelquefois même **lou**, et encore incorrectement **loinx**, du latin *laus*, signifiait consentement, approbation, louange, mérite, renommée, gloire, conseil, avis. *Los* s'employait dans le style judiciaire pour signifier le droit du seigneur dans les mutations des biens, et il nous est resté dans la formule los (lods) et ventes (DC. s. v. laudes, sous laudare). De *los,* en partant de l'idée absolue que laudes (hymne) avait dans l'église, on forma **aloser** (*loser* dans le patois breton, v. Duméril), louer, vanter; être loué. Le participe **aloé** II, 285 se trouve souvent comme épithète des héros, loué, vanté, fameux. Cfr. loer, losenge.

II. **Los** M. d. F. I, 418, part, lot, sort; *jeter los,* tirer au sort; de l'allemand: goth. *hlauts,* κλῆρος, ancien norois *hlutr, lutr,* sors, ahal. *hlut, hluz, hlôz,* allmod. *loos,* ancien saxon

[redacted]

loignier. (de vous loignier - de m'éloigner de vous), Thib. de Na

longiez - tissu ; littér. allongé ; ou peut-être bordé dans sa longueur. Pl. et Blanch.

los. XVI. éloge, renommée

lormier - lorimer

or loremier : sorte d'artisan qui repo
à peu près aux selliers et aux e
onniers. Les lormiers fabriquaien
des freins, longes, étrivières, mors
des chevaux ; [Godefroy
Littré : Lormerie. Scheler indique l
Latin lorum
[loramentum - a thong
lorarius a harness maker

Lous – lieu. F

lous, lox, lus – loup. F

luffre – gourmand, friand, glouton

lose – louange, flatterie. Guiot.

loiers – récompenses. Guiot.

luesque. Tèsque, aussitôt que – Garin 9334

lues – aussitôt; littér. au lieu (même). Fl. et Bl.

lupars – léopard. (mais lupardiaus Rom. du Chast. de l'outil. 1893) – Ch.

luyton. – lutin – Helaïne 13.

hlôt, ancien norois *hlut*, *hluti*, pars, portio. Cfr. Dief. G. W. II, 563 et DC. sors.

Losange, **losenge**, louange, flatterie, perfidie, intrigue, tromperie, raillerie; **losengerie** II, 137, même signification; **losanger**, **losangier**, **losengier**, flatter, louer, enjôler, tromper, railler; **losangier**, **losangieres**, **losangeor**, **losengeor**, flatteur, enjôleur, qui abuse par des paroles. *Losange* appartient à la famille latine *laus* (laudare), qui avait pris dans la langue d'oïl la forme invariable *los*, auquel on ajouta la suffixe *ange*, *enge*; cfr. laid-ange. V. Los et loenge.

Losangeor v. losange.

Losanger v. losange.

Losangier, **losangieres** v. losange.

Losenge, **losengeor** v. losange.

Losengerie v. losange.

Losengier v. losange.

Lou, louange v. los.

Lou, **leu**, s. s. et p. r., contr. **lox** I, 49. 270, loup; *lupus*; prov. lup, lop, ital. lupo, esp., port. lobo.

Lou, lieu v. lieu.

Lou v. lo.

Lou 1. p. s. prés. ind. de louer.

Louee v. lieue.

Louenge v. loer.

Louer, louer v. loer.

Louer, prendre à gages et salaire v. loier.

Louier v. loier.

Lour v. lor.

Louseignol v. rosegniol.

Lousignol v. rosegniol.

Loux v. los.

Lox, loup v. lou.

Lox, approbation v. los.

Lu v. lo.

Luec v. lieu et II, 300.

Luer, prendre à gages et salaire v. loier.

Lues v. lieu et II, 302, **luesque** II, 384.

Lueus pour lues II, 303.

Lui I, 121. 128, lui; de *illujus* ou de *illuic*.

Luign v. long.

Luing v. long.

Luinz v. long.

Luire, **luisir** II, 252; subst. **luor** II, 240, clarté, lumière, éclat; prov. lugor; comp. **entreluire** II, 252, **tresluire** II, 252, **reluire** II, 252. Cfr. esclistre.

Luisir v. luire.

Luite, **lute**, **loite** I, 295. II, 381, lutte, effort; *lucta*; **luiter**, **luitier**, **loitier**, lutter, résister, s'efforcer; *luctari*; **luiteres**, **luiteor** I, 77, adversaire, lutteur; *luctator*; prov. lucha, loita, luchar, loitar, luchador, loitador; ital. lutta, lotta, lottare, lottatore; esp. lucha, luchar, luchador; port. luta, lutar, lutador.

Lum, s s. et p. r. **luns** II, 278, boue, fange, limon; de *limus*? mais alors pourquoi *u* pour *i*? Il faut sans doute se reporter à l'influence du grec λύμη, λῦμα.

Lumiere I, 50, lumière; prov. lumneira, lumeira; dér. de *lumen*, prov. lum; **luminaire**, lumière; luminaire; **luminos**, lumineux; *luminosus*; **alumer** II, 365. 386, allumer, enflammer, passionner; éclairer; recouvrer la lumière; s'allumer; propr. *alumenare*, prov. alumenar, alumnar; **enluminer** I, 66. 220. 227, éclairer, illuminer, enluminer; prov. enlumenar.

Luminaire v. lumiere.

Luminos v. lumiere.

Lunaison v. lune.

Lunc v. long.

Lundi v. lune.

Lune I, 86, lune; *luna*; **lunaison**, **lunoison** I, 118, lunaison; propr. *lunatio*; **lundi** I, 179, lundi; *lunae dies*; cfr. dis I.

Lung, **lunge** v. long.

Lunoison v. lune.

Luns v. lum.

Luor v. luire.

Lupart, v. leopart.

Lur v. lor.

Lusel, luseau, cercueil, tombeau; de *locellus*, cassette, boîte. DC. lucellus.

Lute v. luite.

Lutes I, 226 part. pas. de lire.

Luxure I, 152. 226, luxure; *luxuria*.

enduit chimique, luter, boucher des vases avec du lut. Bon.-de Périers.

M.

Maaille v. maille II.

Mace, mache II, 40, masse, sorte d'arme dont le bout était fort gros; de *matea*, simple inconnu de *mateola* Plin. 17, 18, 19, qui se retrouve dans le provençal massola; de là **maçue, machue, massue** I, 242. 337. II, 45, massue.

Mach 1. pers. s. prés. ind. de metre, matre I, 216.

Mache v. mace.

Machue v. mace.

Maçon, maçun, maçon; lmâ. *macio, mattio, machio*. Selon M. Diez I, 318 de l'ahal. *mëzzo, meizzo*, de *meizan, meizzan*, scindere, goth. *maitan, κόπτειν*, ce qui permet de supposer un subst. *maita*, tailleur (de pierres, etc.). Ni *maita*, ni *meizo*, n'auraient produit le bas latin *machio*. La dérivation de *marcus*, indiquée dans DC., me paraît la meilleure: de *marcus* est venu *marcio*, celui qui gouverne le marteau, un ouvrier en pierres, puis par syncope du *r*: *macio, maçon*, etc.

Maçue v. mace.

Maçun v. maçon.

Madelin v. madre.

Maderin v. madre.

Madre II, 100, **mazre** Trist. II, 24, espèce de bois, qu'on n'a pu spécifier jusqu'ici; adj. **mazelin** (Trist. Glos. mazre); **madelin, maderin**, vaisseau à boire; de l'ahal. *mazar*, noeud (dans le bois), allmod. *maser*, bois veiné, suéd. *masur*. Notre *madré* est de la même source.

Maement v. magne et II, 305.

Magnan, maignen, maignier, etc, chaudronnier; aujourd'hui, en Franche-Comté, *magnin*, chaudronnier ambulant, en Normandie, *magnan*, dans le Berry, *mignan*; ital. magnane, serrurier; de *machina* (mach'na)? Mais certainement pas du breton mañouner, comme le dit M. Chevalet, car ce mot est emprunté au français, et encore moins de l'écossais umhadan qui ne va guère de pair avec mañouner. Ménage et Ferrari dér. de *aeramen*, aeraminianus, minianus.

Magne, magnes, maine, mainne I, 179. II, 158, grand; *magnus*; **maire, maires, major, majour, majeur, maior, maiour, maieur, maür** I, 103, plus grand, plus considérable, principal; *major*; sbst. encore avec les formes **meour, maour, mahour** I, 71. 133, chef, chef d'un corps d'artisans ou de confrérie, administrateur, régisseur; aujourd'hui premier fonctionnaire municipal d'une ville. Selon M. J. Grimm II, 463 *magne*, dans le nom propre *Charlemagne*, ne dérive pas de *magnus*, mais de l'allem. man, et ce n'est que tard qu'on rapporta *magne* à magnus; *Charlemagne*, dans la langue franque, *Karolo-man*. **Maismement** II, 305, dont la diphthongue *ai* s'affaiblit aussi en *ei*, **meismement** I, 161. II, 21, ce que j'ai omis de rappeler en disant qu'il ne fallait pas confondre ce *maismement* avec *meismement* de *meisme*, signifiant pareillement, également. Les Mor. s. J. four-

Cent. Nouv. Nouv.

Mademoiselle – Anrede für verheirathete Bergerlehn. 23
malegarde par m. – durch Versehen
malengin – dol, tromperie
maltalent – Nachsucht, Groll
manière, tenir m. – Fassung behalten
marchander – eine Geschäftsreise machen.
marchandise, Geschäftsreise 3.
aller en m. – zu Markte gehen
marche, Land, Mark
lieu marchant – lieu propice
méchance – méchanceté
mechef, Unfall, Unglück
méchine – Magd.
mechinette.
mechut v. méchoir das Unglück haben.
mécroire Verdacht hegen
mégnie Gesellschaft Anzahl
mêmement in Sonderheit 3.
mêmement que = d'autant plus que. 89
musser, verstecken

ménage Wohlergemeinde
ménager [illegible]
ménager, homme de ménage
mercier – remercier
meshui – heute
mestier. nöthig et cet
mestrier – connaître
mesvenir Fehltritt thun
mette – meta.
mie – pas
minot d'argent heimlich [illegible]
moe – moue
(monceler. – mommerie, mo[illegible]
moniment – Lehn
monstier Kloster
montée Treppe. Aufgang
montre, faire m. zeigen, pass[illegible]
montre. Die Rosen [illegible]
moult.
moyen Vermittler sans [illegible]
moyennement mittelmäßig, [illegible]
moy. – nicht wenig
muer – changer
mulette Maulesel
muser, nachdenklich den Kopf [illegible]

Cent. N. Nouv. cf. Ecrevisse de Lincy

merche – marque
meschine – jeune fille, servante
meshui jamais, plus – aujourd'hui
mettes, mectes u. mètes – borne, limite
mortaine (s'en aller à m.) [illegible]
mouche (connaître mouch[illegible]
lait. prov. être fin, rusé
muthemate, muthematerie – mutinerie, ém[illegible]
II. 29

Evang. des Quenouilles

Mandegloire u. mandragore – mandragore
masclé – adulte
mauvais – le diable
menguer, mengier – manger
mélancolieux – triste

meschief – malheur
meschine – servante, concubine
mesel – lépreux
mespasser le pied – se fouler.
moissons, moussons, moineaux – moin[illegible]
moleste – mal, dommage
muchier – cacher

[redacted]

macecrier – boucher. Ft. et BC.

maceclerie – boucherie. id

mailler – frapper comme avec un maillet. Ft. et BC.

mar voié. – hors de sens

Si tost cō me choisirent vers moi sont avoié
Ulant gueule bace ausi cō mar voié.

Un dit d'aventures. (XIII siècle)

nehaing – chagrin bei Adam de l. H.

mait. [illegible] Rouchi, Pic. maie, Maubeuge, mê; [illegible] meid; Ital. madia bei Mons [illegible] [illegible] [illegible] [illegible] [illegible] [illegible] [illegible] [illegible] [illegible] [illegible] [illegible] [illegible] [illegible] [illegible] [illegible] Alter, [illegible]:

Berte fu a le mait
se le en donque, s'en ait.

se est dictum: Beata omnia mea in potestate sua habuit, modo totum habeat quod, [illegible] sua [illegible]. – [illegible] fee = feu und ait = aide [illegible] [illegible] [illegible] [illegible] (die [illegible]) [illegible] [illegible]

[illegible] maict, man, mect, met cf. Livet La gram. et la gram. du XVI siècle p. 213 Ann.

15 siècle Hist. des 3 [illegible]

intorray – viendrai
[illegible]isme, – jusque la maison
[illegible]lette – petite maison
[illegible]nant – demeurant
[illegible]nrissier – passiez [illegible]
[illegible]nachant – menaçant
[illegible]rches – frontières
marine – la mer (aussi marine)
[illegible]telis – choc, cliquetis
[illegible] – être hors de sens
[illegible]decmer – traiter
[illegible]ismèr – [illegible]
[illegible] [illegible] [illegible]
[illegible]e – [illegible]

[illegible]nesadvengit – arrivait mal
mesadvenue – mésaventure
le meschief – par malheur
mestier – besoin, nécessité
mis sus – imputé
faire monstres cf. fenestres
moullier – épouse
muther, muter – cacher
muer – changer (angl. [illegible])
mul – muet
murdrir – tuer, meurtrir
muyse – [illegible] meure
mye nuit – minuit
myre – médecin
mys dessus – imputé

nissent la forme contracte **maement** II, 305.

Magnifier I, 144. 160, glorifier, honorer, exalter, louer, vanter; *magnificare.*

Magre, maigre I, 177. II, 243, maigre; *macer;* de là **maigresse, megrece,** maigreur; prov., esp., port. magreza, ital. magrezza.

Mahaigner v. mahain.

Mahain, mehain, mehaing, imperfection, défaut corporel, blessure, tourment; ital. *magagna;* vb. **mahaigner, mehaigner, mehaingner,** blesser, mutiler, estropier, tourmenter, détruire, perdre; ital. magagnare, prov. maganhar. Muratori dér. *magagna* de *manganum,* mangonneau, ce qui est contre le sens, et l'opinion de DC., que notre mot est emprunté à l'italien n'a aucune valeur Les autres étymologies indiquées par ce dernier s. v. mahanium sont aussi peu soutenables. Il faut en outre remarquer **dehaigner** II, 386, maltraiter, ravaler, qui, s'il est primitif, et non une création nouvelle faite sur *mehaigner,* donnerait une tout autre direction à l'étymologie de *mahain.* Je ne saurais rien proposer.

Mahour v. magne.

Mai, moi v. me.

Mai, pétrin v. maie.

Mai I, 48, mai; de *majus;* prov. mai, may, esp. mayo, ital. maggio.

Maidnee v. mansion.

Maie, mai, mait, met, pétrin; ital. madia; aujourd'hui dans le Jura *maid,* en Picardie *maie,* en Normandie *met,* en Franche-Comté *meû;* de *magis, magidis.*

Maieur v. magne.

Maignee v. manoir.

Maigre v. magre.

Maigresse v. magre.

Mail, mail; dim. **maillet** v. Roq. s. e v.; de *malleus;* **mailler,** frapper d'un maillet ou d'une massue, marteler, battre; de *malleare* (part. seul connu); de là **maille,** massue, masse d'armes, signification qu'a aussi *mail;* **mailleis,** action de frapper avec des *mails* ou *mailles.*

I. **Maille,** maille, tissu; de *macula;* de là **mailler, maillier,** mailler, ouvrer, garnir de mailles: comp. **desmailler, desmailer, desmaillier, desmaeler, desmaelier,** démailler, rompre les mailles.

II. **Maille, maaille,** maille, sorte de petite monnaie qui valait la moitié d'un denier, et qui équivalait à l'obole; lmâ. *maillia,* contracté de *medallia,* DC. s. v. Cfr. Roquef. s. v. maille.

Maille, massue v. mail.

Maillege v. malade.

Mailleis v. mail.

Mailler, marteler v. mail.

Mailler, mailler v. maille I.

Maillet v. mail.

Maillier v. maille I.

I **Main,** main; de *manus; prendre en main* II, 193, prendre en main, se faire fort de qqch., se charger de qqch.; *main à main,* aussitôt, à l'instant; de là **manier** I, 93, manier, préparer, arranger; **maniable,** exercé; — **manier, manoier,** ce qu'on porte à la main, ce qui se manie, habituel, habitué à, prompt; de *manarius* pour *manuarius,* et de ce même adject. latin le subst. **maniere, meniere** II, 132. 204. 208, manière, façon, guise, coutume, sorte, espèce.

II. **Main** II, 296, matin; prov. man, ital. mane; de *mane;* de là **demain, demein** subst. et adv. II, 7. 296, demain; comp. **lendemain,** lendemain, pour *le en demain,* aujourd'hui l'article est redoublé; — **matin,** matin; prov. mati, ital. mattino,

dér. de *matutinum, par matin* I, 403, tout au matin; de là **matinee** I, 300, matinée; **matines, matinnes** I, 281, dimin. **matinet, matinnet** I, 401. II, 106, petit matin, point du jour, aurore.

Mainbornie v. mainbour.

Mainbornir v. mainbour.

Mainbour, mainbourg, mambourg, protecteur, administrateur, tuteur; **mainbornir, mainburnir, mainbournir**, protéger, gouverner, administrer; d'où **mainbornie, mainbournie, mainburnie**, protection, garde, tutelle; lmâ. mundiburdus, munburdus, etc., de l'ahal. *muntboro*, anglo-saxon *mundbora*, allmod. (vieilli) *montbar*, tutor, patronus; selon M. Grimm de *munt*, main, et *beran*, porter. Cfr. ahal. *munt, munda*, palma, cubitus; anglo-saxon *mund, mun*, manus, palma, etc., et Dief. G. W. II, 87. 766, No. 64. *Main* est une interprétation romane de *munt*.

Mainbourg v. mainbour.

Mainbournie v. mainbour.

Mainbournir v. mainbour.

Mainburnie v. mainbour.

Mainburnir v. mainbour.

Maindre v. manoir.

Maine, mainne v. magne.

Maingier v. mangier.

Mains v. menre.

Mainsneit v. naistre.

Maint I, 178. J'ai admis avec M. Diez et la plupart des étymologistes la dérivation du goth. *manags*; mais la forme ne se prête pas, il faudrait avoir un neutre ahal. *managat*. L'ahal. a le substantif *managoti, menigoti*, multitude, qu'on pourrait rappeler ici, cependant ces mots auraient difficilement produit la forme *maint*, et je crois devoir adopter l'opinion de M. Diefenbach, G. W. II, 34. 5, qui recherche l'origine de *maint* dans le celtique. Le kymri *maint*, multitude, quantité, extension, ne laisse rien à désirer pour la forme, et l'on a des exemples d'un subst. employé adjectivement, p. ex. troppo, en italien, de troppus. Comp. **tamaint** I, 179.

Maint v. mener.

Maintenance v. tenir.

Maintenant II, 304, *de maintenant, tot maintenant* II, 305. I, 338. 355. J'ai dit et je maintiens que *maintenant* était une composition à part de *in manu tenens*, et non pas le participe présent de maintenir, dont l'idée ne concorde pas avec celle de l'adverbe; ital. immantinenta.

Maintenement v. tenir.

Maintenir v. tenir.

Maior, maiour v. magne.

Maire, navre v. marer.

Maire, maires, plus grand, chef v. magne.

Mairien v. matiere.

Mais, mes adv. II, 303; *ne mais — que* II, 303; *n'en poor mais* II, 304; *mais, meis, mes, mex* conj. II, 384; *mais que* II, 384.

Maisgnee v. manoir.

Maishui II, 297.

Maisiele v. maissele.

Maismement v. magne et II, 305.

Maisnee v. manoir.

Maisnie, maisniee v. manoir.

Maisoan, maisouan v. an et II, 275.

Maison, maisonete v. manoir.

Maissaige v. manoir.

Maissele, massele, maisiele I, 227. 315. R. d. l. V. 98, joue, mâchoire; de *maxilla*.

Maïsteit v. majesteit.

Maïstre II, 269 qui, par suite du fréquent emploi, devint de bonne heure **maistre**, d'où les orthographes **meistre, mestre**, maître, savant, expert dans un art, docteur, chef, seigneur, titre attaché à certaines dignités, à certains emplois; du latin *magister*.

[redacted]

maismement – lat. maxime Fallot.
mais – jamais. Thib. de N.
mains – moins. Agnès de Bragel.

mainsnés. [illegible]. Garin 9239. opp. ainsnés
mainer – demeurer. Fl. et Bl.
maintenant – sur-le-champ ib
maire – plus grand. ib. u Hist. des Ducs de Norm. 9
mais – davantage, plus
maistre – Chef. capitaine. ib.
maistroier – élever, diriger comme un maître. ib.
manant – riche, lett. ayant une demeure fixe. ib.
manantise – richesse. ib
maise ? maise taiche. Eracles 2570. (Man. B. male teche).
maint. (manet ?) Eracles 2604.

Varlet, cil Dieus ki maint sour nous
Vos sout et garde et fenéie.

mais que = pourvu que Hept. 45.

malarroy – désordre. [illegible]

marri: se – suffliger Garin.

mautaient – malveillance mauvaise volonté Garin.

maisnie – [illegible] Garin.

Moriere – [illegible]

mis – messager Garin 3276

[illegible]

malois fem. maloite [illegible]:

Malois soit de Deu ki me fist nonnete. p. 84

Maloite soit la sente dont on ne puet issir. pag. 85

mallier, m. [illegible] (Mahaigne [illegible])

[illegible]

Maistre ou **maistresse** signifiait aussi gouvernante, nourrice, femme âgée chargée de la surveillance des jeunes filles; v. P. d, B. v. 334., R. l. d. V. p. 21. *Maistre* s'employait comme adjectif au sens de principal, premier, grand, supérieur, suprême. De là **maistrie, meistrie, mestrie,** maîtrise, suprématie, doctrine, science; l'art de guérir les plaies, les maladies; habileté, artifice; arrogance, hauteur, fierté; **maistriement,** tutelle, autorité d'un maître; **maistrise, mestrise,** arrogance, hauteur, supériorité qu'on a ou qu'on s'arroge; art, industrie; **maistrisié,** expert, habile; vb. **maistrer** (magistrare), **maistrier, maistroier, maistreier, mestroier, mestreier, mastrier** I, 241. II, 354, dominer, gouverner, conduire, maîtriser, travailler en maître, exceller; être maître de qqn. — Notre nom de vent, *mistral*, est aussi un dérivé de cette racine. Rabelais (IV, 18) écrit encore *maistral*, en italien maestrale, prov. maestre.

Maistre, maistreier v. maïstre.

Maistrer v. maïstre.

Maistrie, maistriement v. maïstre.

Maistrier v. maïstre.

Maistrise v. maïstre.

Maistrisié v. maïstre.

Maistroier v. maïstre.

Maisun v. manoir.

Mait v. maie.

Maitie v. meie.

Maitre v. metre.

Majeste v. majesteit.

Majesteit, majestet, majeste, contracté **maïsteit,** s. s. et p. r. **majesteiz, majestes** I, 68. 83. 394, majesté, puissance, autorité; *majestas*. Cfr. maïstre, magne.

Majestes, majesteiz v. majesteit.

Majeur v. magne.

Major, majour v. magne.

Mal, mau, male adj., empl. subst. II, 388, mal, méchant, pernicieux, mauvais, malin; *malus;* adv. **mal** I, 122, mal; *male; mal soit de l'eure* I, 394; **malement** I, 74. 251. 263. II, 74, mal, malicieusement, à mauvais dessein, méchamment; de là **mauté** II, 237. 378, méchanceté; — **mal, mau** I, 227. II, 60. 72. 360, mal, douleur, souffrance; *malum*.

Malade, malaide, malade, infirme; **maladie, malaidie,** maladie, infirmité; de *male aptus;* en prov. malaptia, malautia Rayn. (L. R. II, 107); dans la passion de J.-C., sobre *malabdes* (str. 116), avec adoucissement des deux consonnes, dont une seule nous est restée. De là **malader, maladier,** être malade; comp. **amaladir,** devenir malade, souffrir; **enmaladir** II, 270, devenir malade, rendre malade; **malage** R. d. l. V. p. 166, **maillege,** mauvaise santé, langueur, souffrance, maladie.

Malader v. malade.

Maladie, maladier v. malade.

Malage v. malade.

Malaide, malaidie v. malade.

Mailaisse, malaisse v. aise.

Malartos, malartous v. art.

Malaür v. aür.

Malaürous, malaürousement v. aür.

Malbaillir v. bail.

Maldire v. dire.

Male fém. de mal.

Male A. et A. 2655, malle, caisse; ital., esp., prov., port. *mala*; gallois *mâla*, bag, purse; ahal. *malaha, malha;* cfr. Dief. G. W. I, 271, §.

Maledicence v. dire.

Maleir v. dire.

Malement v. mal.

Maletolte v. tollir.

Maleür v. aür.

Maleüros, maleürous I, 381 v. aür.

Maleürosement v. aür.

Malevoillance v. voloir.

Malfaire v. faire.
Malfait v. faire.
Malfet v. faire.
Malgre v. gre et II, 357
Malice, malisce m. et f. I, 86. 220. 227. II, 51. 157, méchanceté, malignité, tromperie, fraude; de *malitia;* **malicios**, méchant, malin, trompeur; *malitiosus;* adv. **malicios-sement** II, 224, méchamment, malignement, frauduleusement. Cfr. mal.
Malicios v. malice.
Malicios-sement v. malice.
Malicious-sement v. malice.
Maligne m. et f. I, 47. 228, malicieux, pervers, perfide, malfaisant; *malignus.* Cfr. mal.
Malir v. dire.
Malisce v. malice.
Malle v. mascle.
Malmener v. mener.
Malmetre v. metre.
Malostru v. astre.
Maltalent, maltalenti v. talent.
Maltolu v. toldre.
Maltraire v. traire.
Maltraiter v. traiter.
Malvais, mauvais, malveis, mauves II, 296. 388, mauvais, méchant, dangereux, enclin à faire le mal; au figuré, le diable; **malvaiseteit** I, 373, **malvaistiet, malvaistie** I, 144. 207. 368, **malvestiet** I, 358, malice, méchanceté. MM. Grimm et Diez font de *malvais* un mot hybride, en le rapportant à un adjectif gothique *balvavesis*, supposé d'après le substantif *balvavesei*, méchanceté, κακία, d'où *balvais*, qui aurait été interprété en *mal* (= male) *vais*, ou simplement traduit. Cfr. Dief. G. W. I, 272.
Malvaiseteit v. malvais.
Malvaistie, malvaisetiet v. malvais.
Malveis v. malvais.
Malvestiet v. malvais.
Malvoillant v. voloir.
Malvoisdie v. vice.
Malvoisin v. voisin.
Mambourg v. mainbour.
Mamele, mamiele II, 371, **mamelle**; *mamilla;* prov. mamilla, **mamella**, esp. mamila, ital. mammilla, **mammella**, port. mama, **mamma**.
Mamiele v. mamele.
Manacer v. menace.
Manacher v. menace.
Manage v. manoir.
Manaide v. manaider.
Manaider, manaier, manaier, manier, protéger, ménager, épargner; avoir en son pouvoir; subst. **manaide, menaide, manaie** II, 175, **menaie, manoie**, protection, ménagement, merci, miséricorde, grâce, pouvoir, discrétion; de *manus adjutare.*
Manaie v. manaider.
Manaier v. manaider.
Manaige v. manoir.
Manais v. manes et II, 304.
Manandie v. manoir.
Manant v. manoir.
Manantie v. manoir.
Manbré, manbrer v. membrer.
Mance, mancele v. manche.
Mancelon v. manche.
Manche, mance f. II, 135, manche (f.); de *manica;* de là **mancele, manchele**, manchon; **mancelon, manchelon**, manchette. Le mot **manche** m. II, 371 est de la même racine.
Manchele v. manche.
Manchelon v. manche.
Mandement v. mander.
Mander I, 65. II, 54, **mander**, commander, recommander, faire savoir, instruire par message; *mandare;* subst. **mant**, ordre, message, commandement; de là **mandement**, mandement, ordre, commandement; district, ressort, territoire, domaine; appartement principal du château; R. d. l. V. p. 151 et DC. mandamentum; comp. **remander** II, 164. remander, mander à son tour;

[redacted]

12 siècle: Ci Rom. d'Alixandre

mahegnier 25. mutiler, blesser
mahomerie 275. 23. die Moffen
mainbrunie 1447 tutelle
maire, mère. 216. 471. plus grande
mallart 196. canard sauvage
mandeglore 240. mandragore (plante).
mangon 250. lingot d'or.
mangonner 80. détruire au moyen de mangoniaus.
mangoniaus 75. 41, machine de guerre propre à lancer des pierres.
marage. 72 situé au bord de la mer ou d'une rivière
margerie 528. perles, pierres précieuses.
maronnier 469. matelot, batelier
mas. 29 tué, abattu, défait, vaincu
masenge 472 mésange (oiseau)
masiel 41. boucherie, carnage
masiêle 245 machoire
masière 54. maison, construction maçonnerie
maturas 131. trait, dard à grosse tête.

maus 292. maillet, m
mescine 350 jeune fil
mesiel 370 lépreux,
mesnie 128, maison,
met 35. huche, co
mie, mire, 67. méde
chirurgie
mijous 8. le jeun
le milieu
missaudor 125. 138
vaut mille sous
moienaus 109 à /.
petites moyenn
montenier 178. de
morine 56. mo
maladie
mue. 12. cage, p
mus. 12. à /. qui ne
pas muet.
mutes 286. gros
surmulots

michalant läßt unerklärt: mallent? 82. 19. 4 à 6

as murs mallent et fierent, cestun jor a eng
auf die Mauern hämmern und schlagen sie jeden Tag mit Kriegsm

Getroffen! Du Méril erklärt Glos. zu Floire et Blancheflor:
mailler. – frapper comme avec un maillet.
La veissez et maillier et férir. garin le Cop. II. p

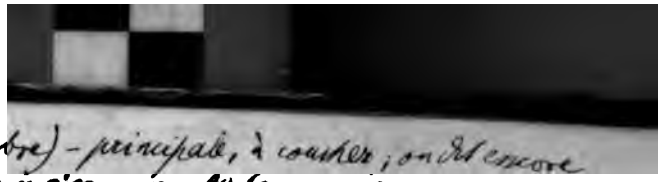

maniere (chambre) - principale, à coucher ; on dit encore dans ce sens : maison manable (de manière). H. A. Bl.

mance - Bourse ; litt. manche où les voyageurs mettaient habituellement leur argent. id

mandegloire. off noy/in 15 ff. pt mandragore.

commander I, 162, commander, ordonner; confier, recommander, mettre sous la garde et protection d'un autre; *commendare*; part. prés. empl. subst. **comandant** I, 122, commanditaire; d'où **commandeires, comanderes, commandeor** I, 49. 77, commandant, qui commande, commandeur; **conmandement, cumandement, comandement** I, 59. II, 82. 137, commandement, ordre, recommandation; — **commant** I, 69, commandement, ordre; — **demander**, demander, réclamer, blâmer, accuser, reprocher; d'où **demandement**, demande, réclamation; **redemander** II, 106, redemander.

Maneir, maner v. manoir.

Maneis v. manes et II, 304.

Manes, manois, maneis, manais, menois, demanois, demaneis II, 304; conj. *manes que* II, 384. Cfr. main II.

Manger, maingier, mangier, mengier, menjier, meingier I, 187. II, 236, manger, dévorer; de *manducare*, qui s'employa de bonne heure dans le sens roman; et, avec rejet du *c*, **manuer**, répondant à l'ital. manucare, manicare; puis avec renversement de manducare en mandcuare, **manjuer**, prov. manjuiar. Inf. employé subst. I, 96, etc. ***Démanger*** est un composé de manger.

Mangon, mangun II, 9. 144. Sorte de monnaie; il faillait deux besants pour faire un mangon. Voy. DC. mancusa.

Mangoneal v. mangonne.

Mangoneaus v. mangonne.

Mangoniaus v. mangonne.

Mangonne II, 107, sans doute pour **mangonnel**, comme le demande la rime, et c'est aussi la forme ordinaire, **mangoneal, mangoneaus, mangoniaus**, machine à lancer des pierres; dér. de *μάγγανον*, ib.; ital. mangano, fronde, d'où manganello, arbalète; prov. manganel. Cfr. DC. manganum. L'allemand a aussi adopté ce mot: mange, mangel, calandre; ahal. mango, allmâ. mang, machine.

Mangonnel v. mangonne.

Manie v. manoir.

Manier, protéger v. manaider.

Manier, manier v. main I.

Maniere v. main I.

Manifeste, manifeste, évident; *manifestus*; **manifester**, découvrir, montrer, publier; *manifestare*.

Manifester v. manifeste.

Manir v. manoir.

Manjuer v. manger.

Manne I, 156, manne; *manna*.

Mannier v. molin.

Manoie v. manaider.

Manoier, protéger v. manaider.

Manoier, ce qui se manie, v. main I.

Manoir, maner, maneir, mennoir, manir, maindre, meindre II, 34 et suiv., demeurer, rester; comp. **remanoir** II, 34, demeurer, rester, cesser, laisser, en rester là, n'en pouvoir plus; *remanere*; — **permanoir, parmaindre** II, 40; *permanere*; ***en permanant*** I, 234, sans discontinuité, à jamais, éternellement, sans variation; **permánable, parmanable** II, 243, éternel, durable, permanent; adv. **permanablement, permanaulement** I, 95. 256, à perpétuité, à jamais, éternellement, sans variation; **permanableteit, permanauleteit** II, 284, éternité, demeure continuelle. — Également de *manere*, dérivent **manoir, maneir, maner** II, 339, maison, habitation, village, hameau; **manage, manaige**, maison, habitation, demeure; **manant** (habitant, vilain), adj, riche, qui est à son aise, puissant, et pris subst., propr. part. prés. lmâ. *manens*, colonus, prov. manent, manen; et d'ici **manantie, menantie manandie, menandie**, richesse, bien

revenu, meubles précieux; cfr. DC. managium; d'où **enmanantir** I, 268, enrichir; — de même propr. part. prés. du comp. *remanoir*, **remanant, remainant** I, 343, restant, reste, surplus; *à remanant, de remanant, de remennant* I, 309, de reste, dont il reste quelque chose, qui dure; et d'ici **remanance, remanence**, demeure, résidence. — De *mansio*, dér. **mansion, mansiun, mantion** I, 218. II, 351. 363, demeure, habitation, séjour; **maison, maisun, meison** II, 232. 395, maison, habitation; *maison Dieu*, hôpital; dimin. **maisonete, mesonete**, maisonnette; dér. **maisnee, maisnie, meisnie, meisnee, maisniee, maisgnee, mesgnee, maignee, meignee, mesne**, dans les Q. L. d. R. avec *d* normand pour *s*, **maidnee**, dans G. d. V. **manie** I, 196. 214. 299. 372. II, 21, etc., famille, maison, tous ceux qui la composent, suite, troupe; propr. *mansionata*, d'où l'on dériva à son tour **mastin** I, 348, dogue, gros et grand chien, dans le principe, membre de la maison ou domestique, cfr. G. l. L. I, 154, *mastin de la cuisine*. — De *mansus* ou *mansum*, formes subst. du lmâ. dérivées de *manere*, on forma **mas, mes, mez, mex, meix**, pièce de terre, métairie, héritage des personnes de basse condition, des paysans, hutte, habitation; cfr. manoir part. pas. II, 40, Roq. s. v. mas, et le latin de la Loi salique in cujus pago manet (parce que les colons habitaient la propriété); **mase**, métairie; lmâ. mansa; dér. **maissaige, masage, massaige**, hameau.

Manois v. manes et II, 304.

Manre v. menre

Mansion, mansiun v. manoir.

Mansuetudine II, 240, douceur, mansuétude; *mansuetudo, inis*; **mansuetume** II, 241, ib. Cfr. ume, terminaison.

Mansuetume v. mansuetudine.

Mant v. mander.

Mantel II, 299. 360, manteau; de *mantellum*. *Mante* est une apocope du même mot.

Mantion v. manoir.

Manuer v. manger.

Maour v. magne.

Maqueriau, maquereau, homme qui fait le métier de débaucher les filles; du bas-saxon *maker*, négociateur, de *maken*, négocier, allmod. *mākeln*; cfr. ahal. *makhari* de *makhôn*, machinari, *huor-makhari, huormachari*, maquereau; suéd. *maka*, concerter une chose. Selon R. Estienne, le mot *maquereau* dérive du latin *macula*, tache, parce que les maquereaux des comédies romaines avaient un manteau tacheté, bariolé. Pour soutenir cette étymologie, il faudrait avant tout prouver que les peuples de la Gaule avaient conservé le souvenir de ces maquereaux romains, ce qui n'est pas trop probable. L'opinion de R. Estienne ramènerait à la même source le *maquereau* dont il vient d'être question, et son homonyme désignant un poisson, car on dérive ce dernier de *macula*, d'où *maclereau*, puis *maquereau*, à cause des taches qu'il a sur le dos. Les Allemands ont fait de *maquereau*, lmâ. maquerellus, leur *makrele*, norvégien, hollandais *makreel*, anglais *mackerel*, dan. *makrel*. M. Chevalet se trompe en prétendant le contraire.

Mar, mare II, 276 et Gloss. ore II.

Marastre v. mere.

Marbre I, 313. II, 288, marbre; *marmor*; prov. marme, ital. marmo, esp. marmol, port. marmore; **marbrin, marbrine** I, 69. 177, de marbre; propr. marmorinus.

Marbrin, marbrine v. marbre.

mar – à la malheureuse, mal à propos, [illegible] :

Cuarz, font-il, mar i venistes,
Ki nos terres aveir volsistes.

mar – malheureusement, à la malheure. [illegible] Greg. [illegible]
ommes mala hora discernit Hist. Franc. VI. 45.

manipule, f. poignée, pincée. Bon. des P.

martinets on appelait ainsi les écoliers de l'université de Paris q[illegible]
changeaient souvent de collège, à cause de leur ressemblance
-les oiseaux nommés martinets qui changent tous les ans de [illegible]
venant au mois de mars et s'en retournant à la Saint-[illegible]
Bon. [illegible]

marceande (v. markande) – bien servie; littér. bien conditionnée
ayant les qualités d'une bonne marchandise. Fl. et Blanch. à Tristan
marchiée. ibid. – pillée par représailles; foulée comme
sous les pieds. ib. à Kartemp. 10833.
marcie – trafic, achats. ibid.
marchissant. Melusine 247. #341
marchist (yirayt) – ib. 250.

Marc, marce v. marche.

Marce v. marche.

Marceant v. marchet.

March v. mars.

Marchaandie v. marchet.

Marchander v. marchet.

Marchandise v. marchet.

Marchant v. marchet.

Marche, marce I, 369, limite, frontière, confins; province frontière; pays, contrée entre deux états ou deux provinces; lisière d'un bois; lmâ. marca, marcha, marchia; **marc, merc, merch (mers)** m., signe, trace; **marc (mars)** II, 353, marc, poids; lmâ. marca, marcus; **marchir, marcir**, confiner, être sur les frontières d'un pays, limitrophe; **marchis, marcis, markis** I, 232. II, 242, marquis, primitivement gouverneur d'un pays frontière; voisin; proche; lmâ. marchio, marcheus, etc.; fém. **marchise** II, 202; **marcher** (DC.), **marker, merker, merchier, merquier**, marquer, désigner. Tous ces mots dérivent du goth. *marka*, ahal. *marcha*, anglo-saxon *mearc, märc*, frontière, allmâ. *mark* (neutre), signe, ahal. *marchon, markon*, limiter, désigner, etc. Cfr. Dief. G. W. II, 52 et suiv. A la même famille appartient notre verbe *marcher*, d'où l'on fit plus tard le subst. *marche*. On a cherché à dériver *marcher* de l'allem. *marah*, cheval, ou du celtique *march*, ib.; mais marcher n'est pas un de nos plus vieux mots, et il ne peut par conséquent être rapporté ni à l'allemand ni au celtique. Il y a deux manières de s'expliquer *marcher*: 1) il a signifié, dans le principe, aller de marche en marche (Ruteb. I, 433), c.-à-d. voyager d'un pays à l'autre, ou aller dans la marche (v. plus haut marche), ou quelque chose de semblable; 2) il peut se rapporter à *marc*, signe, trace, d'où l'on aurait la signification faire des pas. Cette supposition est soutenue par l'imp. *marcoit* (P. d. B. v. 10833), qui suppose un verbe *marcer*, si, comme il le paraît, *marcoit* signifie fouler. *Marcer* est une forme de l'Ile-de-France pour *marcher*. M. Chevalet dérive *marcher* de l'ancien allemand *marchieren*. Les savants philologues de l'Allemagne lui seront sans doute très-reconnaissants de la découverte de ce primitif allemand, car il avait jusqu'ici échappé à toutes leurs recherches.

Marcheander v. marchet.

Marcheant v. marchet.

Marcher v. marche.

Marchet, markiet, marchie, marcie I, 124. 235. 294. II, 57, marché, convention de prix d'une chose, commerce, marchandises, vivres; *faire grant marche* de qqc., la donner en abondance; de *mercatus*; **marcheant, marceant** I, 84 et contracté **marchant, markant**, marchand; part. prés. de *mercatare*; **marcheandise, marchaandie, marchandise** I, 148. II, 88, marchandise; **marcheander, marchander** II, 299, commercer, faire marché, conclure un marché.

Marchie v. marchet.

Marchir v. marche.

Marchis, marchise v. marche.

Marcie v. marchet.

Marcir v. marche.

Marcis v. marche.

Mardi v. mars.

Mare, amas d'eau, étang; en concordance avec le néerlandais *maar*, dont la signification est la même. Dér. de *maar, marasch, maersche, mersche*, anglo-saxon *mersc*, danois *marsk*, d'où notre ancien français **maresqs**, marais, dimin. **maresquel**, petit marais. Quant à **marois** I, 290, **mareis** II, 127, marais, il peut

également être formé de *marasch*, quoique la dérivation du latin *mare*, dans sa signification du moyen-âge (v. DC. s. v.), soit aussi possible. Cfr. Dief. G. W. II, 44. 45. **Marescage**, marécage; **mareschat, marescat** marais, lieu marécageux, appartiennent à la même racine.

Mareis v. mare.

Marelle v. matras.

Marement v. marrir.

Marenne v. mer II.

Marer. Je statue cet infinitif sur les 3. pers. s. prés. ind. **maire** (avec diphthongaison), **merre** R. d. C. d. C. 2544. Ben. v. 30186, les seules à ma connaissance. La racine de ce verbe se trouve dans le latin *mas*, mâle. Selon Isidore (12, 1, 11), *mas* se disait, en Espagne, du bélier ou du bouc; de là les mots, esp. *marron*, cat. *marra*, occitanien *marra* ou *marmouton*, bélier; d'où port. *marrar*, frapper avec les cornes (en parlant des boucs). *Marra*, en esp. et en port., signifie également marteau, et, dans ce sens, il a la même origine. Cfr. esp. macho, homme et marteau. En partant de ces points de vue, on s'expliquera facilement les significations qu'a développées notre *marer:* navrer, attrister, égarer, troubler, tourmenter — maîtriser, dominer, réprimer. Ainsi dans l'exemple: Qant plus me *maire* s'amours et point (Romv. 299), on voit deux manières dont l'amour fait sentir sa peine: il *maire*, c.-à-d. frappe comme avec un marteau, fait une large et forte (mâle) blessure, et il *point*, c.-à-d. il pique, il enfonce profondément son aiguillon.

Marescal v. mareschal.

Marescauchie v. mareschal.

Mareschal, marescal, maréchal, mot avec deux significations usuelles, mais n'ayant qu'une seule signification étymologique, celle de serviteur des chevaux. En effet, le *mareschal* ne fut d'abord qu'un simple domestique de la maison de nos premiers rois, auquel était confié le soin d'un certain nombre de chevaux; plus tard il fut chargé de ranger la cavalerie en bataille sous les ordres du *conestable*. Depuis, l'office de maréchal a toujours été en augmentant d'importance (v. DC. Marescalcus). *Mareschal* dérive de l'ahal *marah*, cheval, *scalc* (goth. skalks), serviteur. De là **mareschauchie, marescauchie**, écurie, forge à ferrer les chevaux.

Mareschauchie v. mareschal.

Maresqs v. mare.

Maresquel v. mare.

Mari, marid v. marit.

Mariage, mariaige v. marit.

Marien v. matiere.

Marier v. marit.

Mariment v. marrir.

Marin, marine v. mer II.

Marineaus v. mer II.

Marinel v. mer II.

Marir v. marrir.

Marit, marid, mari I, 46. II, 198. 319, mari, homme marié; *maritus;* **marier** I, 107, marier; *maritare*; de là **mariage, mariaige** I, 152. 153, mariage; *rompre mariage*, manquer à la foi conjugale.

Markant v. marchet.

Marker v. marche.

Markiet v. marchet.

Markis v. marche.

Marois v. mare.

Maronier, maronnier v. mer II.

Marrement v. marrir.

Marriment v. marrir.

Marrir, marir II, 347, s'égarer, s'abuser, se méprendre; attrister, faire de la peine, maltraiter, se chagriner, s'affliger, se fâcher, se brouiller,

[redacted]

marine – rivage. Fl. et Blanch., la mer. Heptam. aller o

marris – frappé, meurtri. ib.

matées – abattues, navrées. ib.

matras (matraccium, Du Cange), matelas, Rabel

être abattu; du goth. *marzjan*, fâcher, se tromper, tromper; ahal. *marrjan*, impedire, scandalizare, irritum facere. Dér. **mariment** I, 381, **marriment**, **marement** II, 209. 343, tristesse, affliction, douleur, chagrin. Quoique le passage de l'*i* à l'*e* n'ait rien que de fort naturel, je demanderai s'il ne serait pas plus convenable de rapporter *marement* à marer. Comp. **esmarrir**, **esmarir**, affliger, attrister, troubler, gémir; pronom. s'étonner, être surpris, appréhender, s'égarer.

Mars s. s. et p. r. de marc, poids, v. marche.

Mars, march I, 111, mars (mois); *Mars, tis;* mardi I, 119, mardi; *Martis dies*. Cfr. dis.

Martel II, 385, marteau; de *martulus*.

Martir, **martire** v. martyr.

Martirie, **martirier** v. martyr.

Martre I, 83, marte, martre; de *martes* Martial 10, 37, 18; esp., port. marta, prov. mart, ital., se réunissant à la forme française avec *r*, martora, allemand marder.

Martre, martyr v. martyr.

Martresse v. martyr.

Martre, **martir**, **martre** I, 190. 212. 265, martyr; *martyr* (*μάρτυρ*); fém. **martresse** Enf. Haymon 808; **martyre**, **martire**, **martirie** I, 169. 216. 409, martyre, tourment, supplice, carnage; *martyrium* (*μάρτυριον*); de là **martyrer**, **martirier**, faire mourir, condamner au supplice, martyriser.

Martyre v. martyr.

Mas v. manoir.

Masage v. manoir.

Mascher, **masquer** II, 123, mâcher; de *masticare*. La forme *masquer* rappelle celle de notre substantif *masque*, lmâ. masca, sorcière et masque; que M. J. Grimm, Mythologie p. 1086, rapporte également à *masticare*, parce que les sorcières mangent les enfants. Cfr. *manducus*, grand mangeur, dans Plaute, masque hideux. On a dérivé aussi *masque* de l'ahal. *mascâ*, réseau, allmod. *masche*, maille, et ce masca vient, dit-on, de *mâsa*, tache, marque. Quoiqu'on ait pour soutenir cette dérivation le passage de Pline XII, 24: persona adjicitur capiti desusve reticulus; elle me paraît bien moins significative que la première. Un composé de masca, est *talamasca:* delusio imaginaria talemasca *Vetus Gloss. MS.;* nec larvas daemonum, quas vulgo talamascas dicunt; talamascae litterae, pro occultis; v. DC. s. v. On regarde ce composé comme étant d'origine allemande; alors le premier membre de la composition doit être *dal*, *tal*, enfoncement, creux; mais le celtique a aussi un *tal*, qui signifie front, et je ne sais si l'on ne doit pas donner la préférence à ce dernier. La preuve qu'on fournit de l'origine allemande de talamasca, c.-à-d. qu'il se montre d'abord en Allemagne, n'est pas une raison péremptoire, puisque, même dans les mots allemands, *tal* n'est pas toujours allemand. Cfr. Mone, gallische Sprache p. 104, s. v. N'importe, de talamasca dér. l'ancien français **talemasche**, **talmasche**, masque, déguisement; vb. **entalemaschier**, **entalmascher**, défigurer, altérer. — A considérer les formes ital. maschera, esp., port. mascara, piemontais mascra, masque (de *masca*, avec *r* intercalaire pour renforcer la forme, mascra, puis, par extension, intercalation de *a* ou *e;* cfr. ital. tartaruga de tartuga), et port. mascara, tache noire, vb. mascarar, noircir, tacher, souiller, prov. mascarar; on devra, avec Raynouard, rapporter à la même

racine ces dernières formes et notre *mâchurer*, autrefois **maschurer, mascurer**, tacher, souiller: Car il estoit d'une herbe noircis et mascures (Ch. d'Antioche I, 42, v. 570). — *Talamasca* a donné lieu à M. Sachs (Beiträge zur Sprach- und Alterthumsforschung I, 64) de dériver, en rejetant le radical, *masca* de *telesma*, par l'intermédiaire d'une nouvelle formation *talasmica* ou τελεσμιχά; puis pour les formes ital., esp., port., piem., il admet une extension des *masca*, μασχαλέματα. Quel que soit mon respect pour les profondes recherches de ce savant, je ne saurais admettre deux procédés si différents, je dirai même si violents, que ceux indiqués, pour la formation d'un seul et même mot. Mais M. Sachs a raison de rejeter l'origine que donne Saumaise à *masca*, c.-à-d. *βάσκα*.

Maschurer v. mascher.

Masele, masle, et, par assimilation, **malle** I, 354, mâle; masculin; *masculus*; **mesle** II, 27, mâle, viril, courageux, brave, vaillant, intrépide; *masculinus*. Pour la forme cfr. mesler. De *mâle*, dér. *malart*, mâle des canes sauvages.

Mascurer v. mascher.

Mase v. manoir.

Masle v. mascle.

Masque v. mascher.

Masquer v. mascher.

Massaige v. manoir.

Masse I, 290. II, 228, masse, quantité; de *massa*; de là **amasser** I, 327, amasser, ramasser, rassembler, réunir; **amassee** I, 240, rassemblement; **amasseis**, amas; **amasseres, amasseor**, celui qui amasse des richesses, avare; comp. **ramasser**.

Massele v maissele.

Mast, mas, mât; de l'ahal. *mast*, ancien norois *mastr*, anglo-saxon *mäst*, anglais, suédois, danois, *mast*.

Mastin v. manoir.

Mastrier v. maïstre.

Mat, triste, abattu, faible; abréviation de la formule du jeu des échecs: *echec et mat*, du persan *schach mat*, le roi est mort. De là **mater, matir**, affaiblir, fatiguer, abattre, vaincre, dompter, réduire à l'extrémité, tuer, humilier, causer du chagrin; être mat, aux échecs; prov., port, esp. matar, ital. mattare; **amatir**, mêmes significations que *mater*; mais je ne connais pas d'exemples où *amatir* se rapporte à la première conjugaison.

Mater v. mat.

Materas v. matras.

Matere v. matiere.

Matiere, matere, matire I, 250. II, 173. 390, matière, sujet; matériaux pour bâtir; *materia*; **mairien, marien** Q. L. d. R. IV, 366, merrain, bois de charpente; *materiamen*, lat. materia, v. DC. s. v., prov. mairam.

Matin, matinee v. main II.

Matines, matinnes v. main II.

Matinet, matinnet v. main II.

Matir v. mat.

Matire v. matiere.

Matras, materas, trait, javelot; **matrasser**, écraser, meurtrir, assommer; du latin des Gaules *matara*, *mataris* ou *materis*, qui, d'après tous les rapports, sont d'origine celtique, mais dont on n'a pu jusqu'ici retrouver la racine. Cette racine exprimait l'idée de lancer (cfr. l'ancien gallois methred, jaculator), et c'est avec raison qu'on lui rapporte le jeu de **marelle, merelle** Ch. d. S. II, 141, dans la basse latinité *madrellum, madrella*, pour *materulum, materula, materella*; quoique l'on n'ait pas appuyé cette liaison sur l'idée de lancer, mais sur des hypothèses sans fond. V. Ménage s. v.

maufaitires – malfaiteur. f.

mausuy – mal suivi, mal venu. f.

meime, meesme – même f.

meietie – moitié. f.

meismement, meiment – mêmement. f.

meire – mère f.

meis – médecin. f.

meis – mois. f.

meis – maison. f

meité, meiter, – moitié. f

menait – mena. v. f.

mazre. von Maserholz napap de m. Tristan. cf. Roquefort madre, Carpentier. v. mazer à Idelar. Gff. du alt. E 114.

mechaing. – maladie. Guiot de Pr.

maupas (= pas, pais) – gorge de montagne. v. in Alexander Lied. 21.

mecinez – pansé (auf medcinez) – H. et Bl.

meit, mit. v. Hept.

maurean, cheval m. – ayant le poil noir et brillant. Heptam.

Moreoque, ouvrage de M. – travail de damasquinerie. Heptam

mecanicque, artisan, ouvrier Heptam

meschoir, mésadvenir, arriver malheur. Heptam

médicine, f. femme de médecin. Bon dis P.

merelle. Une nouvelle preuve de la justesse de cette dérivation, c'est que *merelle*, aussi **meresle**, signifiait en même temps coup de poing. Le **merel**, d'où **meriaus, mereaus** II, 230, est l'espèce de pion ou jeton dont on se sert au jeu de la marelle. La *marelle* des enfants, où ils marchent à cloche-pied, et poussent, *lancent* une espèce de palet avec le pied, donne encore de la consistance à ce que je viens de dire et prouve l'ancienneté de la marelle; car l'origine de presque tous les jeux de l'enfance se perd dans la nuit des temps. M. Dief. Celt. I, 76 admet l'idée primitive de tranchant, blessure.

Matrasser v. matras.
Mattre v. metre.
Mau v. mal.
Maubaillir v. bail.
Maubien v. bien.
Maudire v. dire.
Maudre v. moldre.
Maufaire v. faire.
Maufe, maufet v. faire.
Maugre v. gre et II, 357.
Maumener v. mener.
Maumetre v. metre.
Maür, plus grand v. magne.
Maür, meür, mûr; sage, prudent, consommé; *maturus;* **maürteit, maürted, meürtet** I, 392, maturité; réflexion, sagesse; *maturitas.*
Maure, maurre v. moldre.
Maürted, maürteit v. maür.
Mautalent, mautalenti v. talent.
Mauté v. mal.
Mautelant v. talent.
Mautolu v. toldre.
Mautraiter v. traiter.
Mauvais, mauves v. malvais.
Mauveisin v. voisin.
Mauvoillant v. voloir.
Maz v. mast.
Mazelin v. madre.
Mazre v. madre.
Me pron. poss. fém. picard pour ma, v. mes III.
Me pron. pers. rég. I, 121. 123, me, moi; de *me;* d'où encore, avec diphthongaison, **moi, mei, mai** I, 121. 123-5, moi.
Meaudres v. mialdres.
Meaus v. mialdres.
Meax v. mialdres.
Mec 1. p. s. prés. ind. de metre I, 216.
Mechine v. meie II.
Medeciner v. meie II.
Medicine, mediciner v. meie II.
Meditation I, 142, méditation; *meditatio.*
Medlee v. mesler.
Medler v. mesler.
Mednieé v. manoir.
Meesme v. meisme.
Megrece v. magre.
Mehaigner v. mahain.
Mehain, mehaing v. mahain.
Mehaingner v. mahain.
Mei, moi v. me.
Mei pron. pos. pl. s. m., v. mes III.
Meidi v. dis et cfr. meie I.
Meidnee v. manoir.
Meidre v. mialdres.

I. **Meie, mie, mi** (v. I, 118. II, 359 en composition avec *par* et *en*, où il faut lire l'adjectif *mei, mi*, au lieu de: le substantif mei, mi), mi, demi, au milieu, mitoyen; de *medius.* Dér. **moien, moyen, meien**, moyen, mitoyen, médiateur, entremetteur; de *medianus;* d'où **moienneres, moienneor, moyenneur**, médiateur; **moitiet, meited, moitie, maitie**, moitié; de *medietas;* vb. **moitier**, partager par moitié; d'où **moitoier, meiteier, moitaier**, notre métayer, c.-à-d. qui partage les fruits à moitié avec le possesseur; associé; de là notre *métairie.* Selon M. Génin, *mi* „est par abréviation, ou, comme parlent les gens doctes, par apocope pour

milieu". Je puis donner à M. Génin la pleine certitude qu'il se trompe; les gens doctes disent: *milieu* est un composé de *mi* = *medius* et de *lieu* = *locus*.

II. **Meie, mie** I, 49. 269, médecin; de *medicus*. A côté de ces formes, on trouve **mire** I, 345. II, 312 dans le même sens, d'où le verbe **mirer**, traiter, donner des remèdes, guérir. *Mire* dérive de *medicarius*, extension de medicus: *meire*, puis *mire*, comme le prouve la forme suivante: Mais neis en la grant enfermeted ne volt nostre Seignur requerre, mais as *miries* se tint e en els out fiance (Q. L. d. R. III, 304). **Medicine, mezine, mechine, miecine** I, 163. 167. 378. II, 383, médecine, remède; art de la médecine; *medicina;* d'où **mediciner, medeciner** I, 234. II, 378, médeciner, médicamenter, panser, traiter, guérir.

III. **Meie, moie, moe, mieue, miue** I, 139. 140, mienne. La forme *mieue* s'explique très-facilement comme formée du masc. latin *meus*, avec diphthongaison régulière de l'*e* [prov. mieus (m.), mieua (f.)], et *miue* n'en est qu'une variante. La différence qu'il y a entre (mieus) *mieue* et *mes, ma* (prov. mieus, mia, et *mos, ma*), repose sur la place de l'accent: dans le premier cas *méus, méa;* dans le second *meús, meá*. Mais il n'est pas aussi aisé de se rendre compte de *meie, moie*. En admettant *moie* = *mia* = *méa*, il s'expliquerait. Cependant *meie*, qu'on ne peut séparer de *moie*, ne saurait avoir la même origine, à moins d'admettre une incorrection. Il y a une dérivation plus sûre de *meie, moie*, c'est de les rapporter aux masc. *mei, mi* plur. suj. Dans les subst. et les adj., le sujet plur. représente toujours le radical pur; le *s* de *mes, mis* faisant obstacle pour former un fém., on regarda en ce cas le plur. sujet comme représentant aussi le radical. *Meie* bourguignon est exactement le fém. de *mei;* quant au picard *moie*, l'i picard passant facilement à l'*oi*, et l'analogie de *mi, moi* pron. pers. aidant, on forma le fém. *moie* d'un masc. hypothétique *moi*.

Meie, meule v. moie.
Meien v. meie I.
Meienuit v. nuit et cfr. meie I.
Meignee v. manoir.
Meilhor v. mialdres.
Meillee v. mesler.
Meiller v. mesler.
Meilleur v. mialdres.
Meillor, meillur v. mialdres.
Meillorer v. mialdres.
Meilz v. mialdres.
Meime v. meïsme.
Meindre, demeurer v. manoir.
Meindre, moindre v. menre.
Meingier v. manger.
Meins v. menre.
Meinsnet v. naistre.
Meint I, 178 et s. v. maint.
Meintenir v. tenir.
Meir v. mer II.
Meire v. mere.
Meis v. mois.
Meis conj. v. mais.
Meïsme, misme, mime, moieme, meime, meesme, memme I, 179 et suiv., même. Suivant M. Génin (Var. p. 103), *meisme* vient de l'ital. *medesimo*. C'est une manière fort commode de se tirer d'affaire, parce qu'un philologue français n'est pas obligé à rechercher les origines des mots d'une autre langue. Par malheur *meisme* ne vient pas plus de *medesimo*, que *medesimo* de *meisme;* mais tous deux ont une origine commune indiquée I, 179.
Meismement v. magne.

eller – combattre (en pat. auvergnat [illegible] mescla, bataille) Fl. et B
noir = mener Rom. de S. Graal, 136
lonagier travailleur, homme de menage Pathelin

Meismee v. manoir.
Meisnie v. manoir.
Meison v. manoir.
Meistre v. maïstre.
Meistrie v. maïstre.
Meited v. meie.
Meiteier v. meie.
Meix v. manoir.
Mel v. miel.
Meliorer v. mialdres.
Mellee v. meslee.
Meller v. mesler.
Mellesme v. mialdres.
Mellour v. mialdres.
Melx, melz v. mialdres.
Membre I, 190, membre; *membrum*; vb. comp. **demenbrer, demembrer, desmenbrer, desmembrer** I, 107. 180, démembrer, écarteler, mettre en pièces, démolir; d'où par le part. prés. **desmembrance**, démembrement, action de démembrer, écarteler, couper.
Membré v. membrer.
Membreit v. membrer.
Membrer, menbrer, manbrer, rappeler à sa mémoire, se ressouvenir; de *memorare*; de là aussi l'adjectif **membreit, membré, menbré, manbré** I, 166. 333, prudent, bien avisé, renommé; subst. **membrance**, souvenir, souvenance; **remembrer, remenbrer, ramembrer** I, 124. 181, remémorer, se rappeler, se souvenir, se ressouvenir; **remembrance** II, 2, **ramembrance** I, 75, mémoire, souvenance, commémoration, ressouvenir; **remembrament, remembrement**, ressouvenir. **Memorie, memoire, memore, mimoire** I, 104. II, 155. 173, mémoire (propr. et fig.); sentiment, sens, esprit; de *memoria*.
Memme v. meisme.
Memoire v. membrer.
Memore v. membrer.
Memorie v. membrer.
Men r. s. du pron. pos. mis, v. mes III.
Men (le), mien; forme men, mon, employée avec l'article. V. mes III. et mien.
Menace, menache, manache, menace; de *minaciae* (dans Plaute) pour *minae*; de là **menacer, menasier** I, 232, **menachier, manacer** I, 344, **manacher** II, 262, menacer, gourmander.
Menacer v. menace.
Menache v. menace.
Menachier v. menace.
Menaide v. manaider.
Menaie v. manaider.
Menandie v. manoir.
Menantie v. manoir.
Menasier v. menace.
Menbré, menbrer v. membrer.
Menc 1. p. s. prés. ind. de mentir, I, 216.
Mençonge v. mentir.
Mendic, d'abord s. s. et p. r. **mendis**, puis forme constante: mendiant, pauvre, misérable, vil, trompeur, fourbe; prov. mendic, ital. mendico, esp., port. mendigo; de *mendicus*; **mendistiet, mendisted** I, 191, mendicité; *mendicitas*.
Mendis v. mendic.
Mendisted v. mendic.
Mendistiet v. mendic.
Mendre v. menre.
Meneor v. mener.
Mener I, 70, 3. pers. s. prés. ind. **maint** 135, **moinet** I, 183, puis **maine** II, 371, 3. pers. pl. **mainent, moinent** I, 366, prés. subj. **moigne** I, 284, **maine** II, 339, conduire, mener, emmener; régir, gouverner; de *minare*, stimuler par des menaces ou d'autres moyens, puis avec le sens de ducere, deducere, au lieu du latin classique minari (DC. s. v. minare). *N'estre pas mene à qqc.* II, 93, n'être pas réduit au point de ...; *mener à pis, mener son engin, mener joie, dolor*, etc. Subst. **meneres, meneor**, meneur, conducteur. Cfr.

Rayn. L. R. menaire. Comp. **amener, amenier** I, 176. 135, amener, guider, conduire (formes *amaint, amaine, amoine, ameinnent* I, 175. 177. II, 54. 106; *amoneie* part. pas. II, 71); subst. **amenee**, action de conduire, entrée solennelle; de là **amenage**, voiture, action d'amener, sortē de service dû au seigneur par le vassal; **ramener, remener** I, 160. II, 84. 304, ramener, remener, reconduire; — **enmener** II, 288; mais il se trouve le plus souvent séparé: *en...mener* I, 268, *en*, conservant sa signification adverbiale primitive; — **demener** I, 309. II, 316, mener, conduire, guider, agiter, secouer, produire, manifester, faire éclater, tenir, traiter, en user, tourmenter; *se demener* II, 22; — **malmener, maumener**, maltraiter, tourmenter, conduire mal, insulter, injurier; **permener** I, 332, mener, conduire. Notre substantif *mine*, air, manière, est de la même racine, et il s'est sans doute dit d'abord de la tenue extérieure. Cfr. prov. mena, manière, façon, qualité; vb. menar.

Meneres v. moner.

Menestier v. mestier.

Menestrales v. mestier.

Menestrel v. mestier.

Menestreus v. mestier.

Menestrier v. mestier.

Meneur v. menre.

Mengier v. manger.

Menjier v. manger.

Menjust de menjuer, manger.

Menniere v. main.

Mennoir v. manoir.

Menoie v. monoie.

Menois v. manes et II, 304.

Menor, menour v. menre.

Menre, manre, mendre, meindre, menor, menour, meneur, menur I, 104 et suiv., moindre, plus petit, inférieur; *minor; meindre d'aage*, mineur; de là **amanrir, amenrir** I, 53, amoindrir, diminuer; cfr. dans le Dig. *minoro;* **moens, meins, mains, moins** II, 306; *à tot le mains* II, 306, tout au moins; **merme** I, 106, petit, moindre; pour la forme cfr. arme de anima; de là **mermer** I, 106, diminuer, décroître, amoindrir; comp. **amermer**, diminuer, affaiblir. Cfr. Rayn. L. R. IV, 198. 9 et ajoutez aux formes citées l'esp. merma, diminution, ital. marmaglia, gens de rien, français marmaille; dans le patois de Côme marmêl, petit doigt.

Mensonge v. mentir.

Menteires v. mentir.

Menteivre v. menter.

Menteor v. mentir.

Menter, faire ressouvenir; de *mens*. On trouve t. II, p. 15, l. 5 un exemple de ce verbe. C'est par erreur qu'il a été placé là; je prie le lecteur de vouloir bien le retrancher. Comp. **dementer, desmenter**, plaindre, lamenter, gémir, se démener comme un insensé, tourmenter; il s'employait ordinairement comme verbe réfléchi. De *mente habere, ad mentem habere*, on forma **mentevoir, mentoivre, menteivre, amentevoir, amentiveir, amenteivre, amentoivre**, d'où **ramentevoir**, etc., t. II, p, 12 et suiv., rappeler à la mémoire, faire ressouvenir; de là **ramenterres, ramenteor**, celui qui donne un avis, qui fait ressouvenir. Cfr. Rayn. L. R. IV, 203 mentaure.

Mentevoir v. menter.

Mentierres v. mentir.

Mention I, 48, mention; *mentio*. Cfr. menter.

Mentir, mentir, faillir, manquer; subst. **mentierres, menteires, menteor** I, 77, menteur; de *mentiri*. *Ne mentir de mot* II, 146. **Menzonge** I, 390, mensonge, mencunge, mençonge, men-

mensonge. mascul. et femin. indifféremment, car on le dérivait plutôt de l'italien menzogna que du latin mendacium.

menois - à l'instant, aussitôt (ordin. demanois) [illegible]

çongne II, 269. 286. 382, mensonge; de *mentitio* (en prov. mentizo Rayn. L. R. IV, 205), avec une terminaison formée d'après le synonyme *chalonge*, comme le dit M. Diez 2, 245. Ce mot était autrefois fém., v. Dol. p. 273. 274, Chast III, 145, M. d. F. fabl. p. 262, etc. Comp. **desmentir**, démentir, donner un démenti, contredire, fausser; **desmentement**, démenti.

Mentoivre v. menter.

Menton, mentun I, 128. 194. II, 121, menton; prov. menton, mento, ital. mento; de *mentum*.

Menu v. menut.

Menuement v. menut.

Menuisier v. menut.

Menuit v. menut.

Menur v. menre.

Menusier v. menut.

Menut, menuit, menu II, 230. 366, menu, petit, mince, fin; souvent employé dans la locution *menut et souvent* I, 387 pour ajouter à l'idée de quantité, rapidité, fréquence; du reste, *menut* à lui seul a quelquefois cette signification; **menuement**, en menu, souvent. *Menut* de *minutus*, d'où **menusier, menuisier** (=minutiare), amoindrir, diminuer, subdiviser, couper; comp. **amenuiser, amenuisier** II, 361, amoindrir, diminuer, morceler, réduire; *s'amenuiser*, se faire petit, s'amoindrir, se rabaisser; d'où **amenuissement** II, 360, diminution, réduction, amoindrissement. Notre subst. *menuisier* vient de *menuisier*, amoindrir.

Menzonge v. mentir.

Meour v. magne.

I. **Mer, mier** II, 240, pur, vrai, fin; ordinairement en composition avec *or*: **ormier, ormer** I, 291, i. e. or pur. Dér. de *merus*. De là **esmerer** (=exmerare), affiner, épurer, polir.

II. **Mer, meir, mier** I, 263. II, 142. 382, mer; *mare*; **marine**, mer, bord de la mer, plage; v. DC marina; **marin**, de mer, marin; *marinus*; d'où **marinel**, s. s. et p. r. **marineaus**, marin, marinier; — **maronier, maronnier** II, 387. A. et A. 2625. 7, marinier, matelot, batelier; pirate, corsaire; pour *marinier* avec le changement fréquent de l'*i* en *o*? prov. marinier, ital. mariniero; ou bien dér. directement de *mare* par l'intermédiaire du subst. *maron*? qui doit avoir eu une signification autre que celle indiquée par Roquefort sans preuve aucune. **Marenne**, terre sur le bord de la mer; de *maritima*. Comp. **oltremer** I, 153, outre-mer; **oltremarin**, outre-marin, d'outre-mer. Variantes d'oltre v. s. v.

Merc v. marche.

Merch v. marche.

Merchi v. mercit.

Merchiable, merchiablement v. mercit.

Merchier, marquer v. marche.

Merchier, crier merci v. mercit.

Merci v. mercit.

Merciable, merciablement v. mercit.

Merciaule v. mercit.

Mercier v. mercit

Mercit, merci, merchi II, 234. 345. 355, merci, grâce, miséricorde, pardon, pitié, compassion; de *merces*, qui dès les premiers temps du moyen-âge avait pris la signification indiquée; *rendre merci*, remercier, rendre grâces; *crier, prier merci*, demander grâce, pardon, implorer miséricorde, s'avouer vaincu, coupable; *trouver merci*, trouver grâce; *la vostre merci*, sauf votre grâce ou votre respect, révérence parler. De là **mercier, merchier**, crier merci, supplier, rendre grâces, remercier, recevoir à merci, faire grâce; de là **remercier**; **amercier**, remercier, rendre grâces. **Merciable, merchiable,**

merciaule, bon, miséricordieux, compatissant; **merciablement, merchiablement** I, 292, avec pitié, compassion, sensibilité, en suppliant.

Mere, meire, miere II, 167, mère; prov. maire, ital., esp., port. madre; *mater;* **marastre** II, 239, marâtre, belle-mère; *matraster*. Les mots avec cette terminaison *aster: parastre, filiastre, frerastre, sorastre*, qui, dans le principe, ne désignaient que la parenté, l'alliance, prirent peu à peu une signification péjorative, et par opposition à la *méchante marâtre*, on donna hypocoristiquement à la *bonne marâtre* le nom de *belle mère*, c.-à-d. dans le sens primitif de *bellus*, cher, chère mère, et ainsi des autres.

Mereau, mereaus v. matras.

Merel, merelle v. matras.

Meresle v. matras.

Meriaus v. matras.

Merir I, 74, reconnaître, payer, récompenser de, rendre la pareille; de *mereri, merere* (v. DC. s. v.). *Dieus le vos mire*, Dieu vous le rende, vous en récompense. Proprement il faudrait *miere*, dans cette formule (cfr. subj. fiere I, 337), mais l'usage fréquent qu'on en faisait aura occasionné la suppression de la diphthongue. *Merir*, comme de très-bonne heure dans le latin, gouverne le datif de la personne et l'accusatif de la chose: Si lor mirerai cest travail, Ben. v. 9713. Gentilz Dame, Dieux le vos mire, R. d. C. d. C. v 6749. **Merite** I, 103. 124. II, 131. 205. 365, mérite, récompense, bienfait, bonté, grâce; *meritum*. *Merite*, prov. merit, merite, esp., ital., port. merito, était plus souvent du genre féminin que masculin. De *meritare*, vient **meriter**, mériter, récompenser, rendre un bienfait.

Merite, meriter v. merir.

Merker v. marche.

Merme, mermer v. menre.

Merquier v. marche.

Merre v. marer.

Mers s. s. et p. r. de merc, v. marche.

Mervaument v. merveille.

Merveillable v. merveille.

Merveillance v. merveille.

Merveille, mervoille, merville, merveille; du pluriel *mirabilia*, choses merveilleuses. *Merveille* s'employait absolument dans le sens de à merveille, d'une manière merveilleuse I, 331. 59. 83, quoïqu'on trouve aussi *à merveille* I, 265. II, 71; et, dans les deux cas, *merveille* est, pour l'ordinaire, au pluriel. *Se donner* ou *avoir merveilles*, s'étonner, être surpris; *estre merveille* I, 155. 215, ib.; *faire merveilles* I, 59, ib. De là **merveiller, mervoiller, merveilher, merviller** II, 337. 388, surprendre, étonner, être surpris; admirer, émerveiller, éblouir; comp. **esmerveiller, esmerviller** I, 193. 196. 366, émerveiller, être surpris, admirer; d'où **esmervillement** I, 213. M. s. J. 478, action de s'émerveiller, admiration; **merveillos, mervilhos, mervillous, merveillus, merveillous, mervoillos, merveilleus** II, 319, étonné, surpris, merveilleux; hautain, fier, insolent; *estre mervillous de qqch.* I, 267; adv. **mervillosement, merveillosement, mervaument**, merveilleusement, d'une manière merveilleuse; — **merveillable, mervoillable**, étonnant, surprenant, admirable. Cfr. mirer.

Merveiller, merveilher v. merveille.

Merveilleus v. merveille.

Merveillos, merveillosement v. merveille.

Merveillous v. merveille.

Merveillus v. merveille.

Mervilhos v. merveille.

Merviller v. merveille.

Mervillous v. merveille.

merrains – bois de charpente. Christine de Pisan.

Car bon fruyt n'est de mal merrains.

merroient. condition. du v. mener. Fl. et Bl. [illegible]:

Contre Franceis sempres irez ferir;

Si i merrez Torleu, le rei Persis.

A. de Roland CCXXXI. 3.

merdé, par la merdé ou mer dé (par la mère de Dieu), juron du patois poitevin, chez Rabelais et dans les vieux Noëls.

mes - mois. ?
mes - mets. ?

mes, mesaiger, mesaiges, mesaigiers, message - messagi
meue - se meut, change. [illegible]
mesaesié - maltraité; littés. malheureux, mal à l'aise. H. et Bl

Mervoillable v. merveille.
Mervoille, mervoiller v. merveille.
Mervoillos v. merveille.

I. **Mes** I, 96. II, 303, forme invariable, mets, plat; ital. *messo;* de *missum;* comp. **entremes** I, 163, entremets. L'orthographe constante *mes*, très-rarement **mas** à la rime, et plus encore l'italien *messo*, prouvent que M. Diez et ceux qui l'ont imité, ont eu tort de rapporter *mes* au goth. *mats*, ahal. *maz*, aliment Le *t* de la forme moderne a été introduit plus tard, sans doute pour rapprocher *mes* du verbe *mettre*, lorsque l'on ne comprit plus l'ancienne orthographe fort correcte. Cfr. metre part. passé.

II. **Mes**, messager; de *missus* (mittere); d'où **mesage, message, mesaige**, message et messager G. d. V. 76. 1283. 1155. 3411. O. d. D. 3548; et d'ici **messagier, mesaigier, mesagier**, messager, qui, dès le milieu du XIIIe siècle, avait fini par remplacer presque exclusivement *mesage* dans sa 2e signification; **messagerie**, message, mission, commission. Cfr. metre part. passé.

III. **Mes** I, 139 pron. pos. 1. pers. suj. s., rég. pl. m., s. et r. f. pl. mon, mes; ainsi de *meus* et pour *meos, meas;* **mon** r. s. m., mon; *meum;* **ma, mai** s. et r. f. s., ma; *mea;* **mei** s. pl. m., mes; *mei;* quant à **mui**, c'est sans doute une forme faite d'après le latin tui, sui: *mei* ne permettant aucune autre forme que *mei* en Bourgogne, et *sui, tui* y étant en usage. L'*e* muet picard valant l'*a* primitif bourguignon et non pas notre *e* muet, partout où *e* est primitif en Bourgogne, il est remplacé, dans le picard, par *i* (I, 123); de là les formes picardes **mis, me**, équivalentes de *mes, ma;* et *mi* pour *mei*, avec une forte contraction, **men** de *meum* avec rejet de l'*u*; *u* pour *o* en Normandie, d'où **mun** pour mon, anglo-normand **moun**.

Mes adv. et conj., v. venir.
Mes v. manoir.
Mes, me les I, 134.
Mesage, mesagier v. mes II.
Mesaige, mesaigier v. mes II.
Mesaise v. aise.
Mesaisie v. aise.
Mesaler v. aler.
Mesavenir v. venir.
Mesaventure v. venir.
Mescaver v. meschief.
Meschaance v. chaor.
Mescheance v. chaor.
Mescheoir v. chaor.
Meschever v. meschief.
Meschief, mescief, s. s. et p. r. **meschies, mescies**, de la particule *mes* et de *chief*=*caput*, ainsi proprement issue malheureuse: malheur, mésaventure; vb. **meschever, mescaver**, essuyer un malheur, échouer dans un projet, perdre, avoir de la mauvaise fortune: Mais no crestientes durement *mescava* (Ch. d'Ant. I, p. 40). Dans une note sur ce vers, M. P. Pâris confond, comme cela est arrivé le plus souvent, *mescheoir* et *meschaver*, qu'il rapporte bien fautivement avec DC. à la 3e conj. *meschavoir, meschevoir*. DC. s. v. mescadere.
Meschies v. meschief.
Meschin, meskin, mescin (mesquin), pauvre, misérable, chétif; faible, délicat; de l'arabe *meskin*, pauvre, misérable, comme l'indique Raynouard, qui écrit *mezquin*, au lieu de *meskin*. De la signification faible, délicat, on dériva le substantif **meschin, mescin, meskin**, jeune homme; **meschine, mescine, meskine** II, 191, 352. 369, jeune fille, demoiselle. *Meschin* et *meschine* développèrent

aussi les significations valet, servante, domestique, maîtresse, concubine; ***meschine de mestier***, comme ***femme de mestier***, fille publique. Enfin ***meschine*** se prit pour enfant du sexe féminin. De là **mescinage, meschinage**, service, condition de celui qui sert.

Meschinage v. meschin.

Meschine v. meschin.

Mescief, mescies v. meschief.

Mescin, mescinage v. meschin.

Mescine v. meschin.

Mesconoistre v. conostre.

Mesconter v. conter.

Mescreance v. croire.

Mescreant part. prés. de mescroire.

Mescreu, mescreuz v. croire.

Mescroire v. croire.

Mesdire v. dire.

Mesdisant v. dire.

Meseaus v. mesel.

Mesel (meseaus, mesiaus) II, 170, fém. **mesele**, lépreux, ladre; **mesellerie**, léproserie et lèpre (v. Roq. s. v.); de ***misellus***. DC. miselli.

Mesele v. mesel.

Mesellerie v. mesel.

Meserrer v. erre.

Mesestance v. steir.

Mesfait, mesfet v. faire.

Mesgnee v. manoir.

Meshui II, 297.

Mesiaus v. mesel.

Mesire v. sendra.

Meskeance v. chaor.

Meskin, meskine v. meschin.

Meslee v. mesler.

Mesler, medler, metler, meiller, meller I, 264. 286. II, 61. 319, mêler, brouiller, mettre en confusion, mettre mal ensemble, se disputer, en venir aux mains; lmâ. ***misculare***, de miscere; ***tot mesle mesle*** II, 257, tout pêle-mêle; dans Ben. II, 4433 on on lit ***mesle pesle***; subst. **meslee, medlee, meillee, mellee** I, 79. 136. 1f, 242, foule, troupe, multitude, querelle, dispute, combat; dér. **meslieus**, querelleur, brouillon; et entre autres encore notre ***mélange***, qui resta longtemps féminin, avec la même suffixe que ***louange***, etc.; comp. **entremeller** II, 384, entremêler.

Meslieus v. mesler.

Meslin v. mascle.

Mesne v. manoir.

Mesoan, mesouan v. an et II, 275.

Mesonete v. manoir.

Mesparler v. parole.

Mesprendre v. prendre.

Mesprisement v. preis.

Mesprisier v. preis.

Mesprison v. prendre.

Mesprisure v. prendre.

Mesproison v. prendre.

Message v. mes II.

Messagerie v. mes II.

Messagier v. mes II.

Messe, messe; de ***missa*** est sc. concio. V. DC. s. v. missa.

Messervir v. serf.

Messire v. sendra.

Mestier, menestier, mestir II, 59. 335, métier, office, emploi, ministère, besoin, service, usage, utilité; prov. menestier, mestier; de ***ministerium***, v. DC. s. v.; ***estre*** et ***avoir mestier*** I, 258, *b.* et d'autres exemples I, 112. 195. 215. 232. 238. 242. 250. 253. 258. 263. 271. 286. 327. 380. 397, etc.; ***n'i a mestier***, il est inutile, il ne sert de rien; ***le mestier Dieu*** ou ***le saint mestier*** I, 375, service de Dieu, saint ministère, messe, cérémonie; — de là **menestrel, menestreus** II, 108, plus tard ***menestrier***, lmâ. ministerialis, homme attaché au service de qqn., serviteur de la maison, puis ouvrier, artisan, chanteur, joueur d'instruments: Dous demeiseles **menestrales** vindrent devant le rei Salomun,

mesfaire – R. et Bl.

mescinaite – fillette. Eracle p. Gaut. d'Arras. v. 2565

Li mescinaite iert embarnie (grossyenvoudin)

mestier, besoin. Heptam

messel p. missel Bon. des Cer.

mesle, nefle, Rabelais Remois, berry, Saintonge Norm. (J. Mibzal, [illegible]

meu s. – muid. f.
mestir – dompter. ✓ Prevost d'Aquilée (Tabl. 94):

Por sa char mester et fouler

metive, moisson, en plus. patois, cf le suiv.
mestivier, moissonneur Rabelais

Q. L. d. R. III, 235 (tunc venerunt duae mulieres *meretrices* ad regem . . .).

Mestir v. mestier.

Mestraire v. traire.

Mestre, mettre v. metre.

Mestre, maître v. maïstre.

Mestreier v. maïstre.

Mestrie v. maïstre.

Mestrise v. maïstre.

Mestroier v. maïstre.

Mesure I, 73. 194. 293, mesure, modération, raison, sagesse, règle; de *mensura;* **mesurer, mesurier** I, 293, II, 42, mesurer, régler; comp. **amesurer** II, 268, régler avec mesure, proportionner, être plein de mesure, être prudent, adoucir; du part. passé l'adv. **amesureement**, raisonnablement, modérément, convenablement; — **desmesure**, excès, désordre, outrance, injustice; **desmesurer** II, 117, désordonner, excéder, dérégler, débaucher; part. passé peu sage, inconsidéré, excessif, outré, prodigue, libertin; — **moison**, mesure, forme; de *mensio.*

Mesurer, mesurier v. mesure

Mesvoir v. veoir.

Met v. maie.

Metre, mattre, maitre, mestre II, 174 et suiv., mettre, poser, placer, déposer, établir, employer; traduire; *mettre jus* II, 178. R. d. l. V. 78, mettre bas de cheval; *mettre jus l'oreille* II, 178; *mettre sus ou sur* II, 178. 175. 130. I, 109; *metre en ne* II, 179; *metre à un* II, 179; comp. **demetre** II, 179. I, 117, d'où **ademetre** II, 179; subst. **ademise** R. d. l. V. 139, exception, délai, retard; **esdemetre** II, 180; **enmetre** II, 180; **entremetre** II, 180; **malmetre, maumetre** II, 180; **prometre, prametre** II, 181; subst. **promesse, pramesse** II, 132, promesse; *promittere, promissus;* **promission** (terre de) II, 380, terre promise; *promissio;* **compromettre**, compromettre, engager; **compromis** I, 241, compromis; *compromittere, compromissum;* **trametre** I, 289. II, 129. 140, transmettre, envoyer; ménager; au part. passé souvent affaiblissement de l'*a* en *e*, d'où la forme **tremis**; *transmittere;* **remission** I, 125, rémission; *remissio.*

Meudre v. mialdres.

Meür v. maür.

Meure v. more.

Meurier v. more.

Meürtet v. maür.

Meus, meuz v. mialdres.

Meute v. movoir.

Meuture v. moldre.

Mex, mieux v. mialdres.

Mex, métairie v. manoir.

Mex conj. v. mais et II, 384.

Mez v. manoir.

Mezine v. meie II.

Mi, demi v. meie I.

Mi pron. pers. rég. ind. et des prép. I, 121. 123, moi; de *mi* pour *mihi;* rég. dir. en Picardie I, 123. 124, me, moi.

Mi s. pl. m. du pron. pos. mis, v. mes III.

Miadres v. mialdres.

Mialdres, mioldres, mieldres, mildre, miaudres, miadres, mioudres, mieudres, meidre, meaudres, meudre, meillor, meilhor, meilleur, millor, milleur, meillur, mellour I, 103. 104. 107 adj. comparatif, meilleur; *melior;* *avoir du meilleur*, avoir le dessus, être le plus fort; de là vb. comp. **amieldrir** I, 104, rendre meilleur, améliorer; — de *meliorare* dér. **meliorer, meillorer**, améliorer, rendre meilleur; comp. **ameliorer**; — adv. **miels, mielz, miez, mieus, mieuz, miex** *(mielx);* **melz, meuz, meus, mex** *(melx);* **meilz**; **mils, mius, mis, mix** *(milx);* **miols, mious, mios, miox**; **mials, miaz, miaus, miauz,**

miax; **muelz**, **muez**; **meaus**, **meax** II, 305. 6, mieux; *melius*; — superlatif **mellesme** I, 106.

Mials v. mialdres.

Miaudres v. mialdres.

Miaus, **miauz** v. mialdres.

Miax, **miaz** v. mialdres.

Miche v. mie.

Mie, **mi** v. meie I.

Mie, médecin v. meie II.

Mie I, 286, mie, miette; *mica*; ital., prov. mica, miga; servant à renforcer la négation II, 333, 3°; vb. dér. comp. **esmier** Q. L. d. R. 388. 406, mettre en miettes, briser, écraser. De *mica* dér. aussi **miche**, miche, v. DC. s. v.

Miecine v. meie II.

Miedi v. dis et cfr. meie I.

Miel, **mel** I, 149, miel; *mel*; esp. miel, prov., port. mel, ital. mele. Cfr. miez.

Mieldres v. mialdres.

Miels v. mialdres.

Mielx, **mielz** v. mialdres.

Mien I, 139. 140. Ce pronom dér. de *meum* avec une diphthongaison fort régulière, ou mieux l'on a d'abord eu *men* dont l'on a diphthongué l'*e* avec *i*, ce qui permettrait de supposer que *mien* a été créé en Picarde. La forme picarde *men* (v. mes), et l'emploi de *men*, *mun* avec l'article, pour *le mien*, donnent la plus grande vraisemblance à cette opinion. On pourrait aussi dér. *mien* de *mi* avec la suffixe *en* = *anus*, et comparer ancien, devantrain, etc. Cependant je rejette cette dernière étymologie, parce que: 1) avec un *adjectif* en *anus*, on aurait eu, comme partout, une forme féminine, et le manque de féminin est bien constant dans le principe: le souvenir de l'origine de *mien* fit sans doute rejeter ce féminin; 2) *mi* et *anus* n'auraient jamais pu produire le normand *men*, correspondant du *mien* picard-bourguignon; 3) *tuen*, *suen*, dérivent sans aucun doute et fort régulièrement de *tuum*, *suum*, et cette analogie parle en faveur de *mien* = *men* diphthongué. Cfr. en outre meie III., seie, teie, où l'on voit des procédés semblables à celui que je viens d'expliquer.

Mienuit v. nuit et cfr. meie I.

Mier, pur v. mer I.

Mier, mer v. mer II.

Miere v. mere.

Mieudres v. mialdres.

Mieue v. meie III.

Mieurre v. moldre.

Mieus, **mieuz** v. mialdres.

Miex v. mialdres.

Miez, **mies**, hydromel; lmâ. *mezium*, traduit par DC. hypocras et sorte de bière; ahal. *medo*, *meto*, *metu*; holl. *mede*, *mêe*; anglo-saxon *medo*, *meodo*. V. Dief. G. W. II, 72, § 6. Cfr. miel.

Miez v. mialdres.

Mignot R. d. l. V. I, 130, mignon, joli, délicat, agréable; adv. **mignotement** II, 201, mignonnement, joliment, agréablement; de là **mignoter**; même famille que *mignon*, *mignard*, etc.; du gallois *min*, petit, joli, ou de l'ahal. *minnia*, amour; suéd. *minna*, aimer? *Gn* semble parler en faveur de la seconde étymologie.

Mil, **mile**, **mille** I, 111, mille, mil; *mille*; **millesme**, millième; subst. millésime; *millesimus*; **milliaire** I, 120, millésime; millième année; *milliarius*.

Mildre v. mialdres.

Mile v. mil.

Mille v. mil.

Millesme v. mil.

Milleur v. mialdres.

Milliaire v. mil.

Millor v. mialdres.

milliaire – millésime .f.
millor – meilleur .f
mime, misme, moieme – même .f.
li miaures – le meilleur. Guiot de Poor
met (mect, Rabel.) petrin, Berry Saintonge.

mireur = admirator. Zum Fabl. 2 Kellers p. 8.

miseur, misieres, — entremetteur, arbitre, fallot.

Mils v. mialdres.

Milsodor, milsoudor, missoudor, misodor, coursier de prix, cheval de bataille; prov. milsoldor; de ***mille solidorum***, sc. caballus.

Milsoudor v. milsodor.

Milx v. mialdres.

Mime v. meisme.

Mimoire v. membrer.

I. **Mine**, mine, minière; en prov. mina et mena; en ital., esp. et port. mina; **miner**, miner, creuser; de là **mineur** II, 177, mineur; ***minière***, ***minéral***, ***minerai***. On a fait remonter cette famille de mots au latin ***minare*** (DC.), en roman ***menare***; mais pour établir cette dérivation, il faut partir du sens figuré. Ainsi ***minare consilium***, dans la basse latinité, signifiait préparer un coup, d'où l'on aurait ***mine*** = dessein secret, complot, conduit secret pour miner les murailles d'un lieu fort, mine (excavation souterraine pour tirer le minéral). Cela serait très-artificiel et la conservation de l'**i** radical, au lieu de l'**e** roman, ne s'explique guère plus plausiblement, c'est-à-dire que l'**i** aurait été maintenu pour différencier ***miner*** de ***mener***. M. Dief. Celt. I, 71, c., après avoir fait observer que les Celtes ont connu de bonne heure l'exploitation des mines, dérive ***mina*** du celtique. De toutes les formes celtiques qu'on peut citer pour appuyer cette dérivation, il n'y a que le gallois ***méin*** qui soit admissible; mais, afin d'arriver à une certitude, il faudrait fixer en quel rapport ***méin*** se trouve avec l'anglais et le roman ***mine***, ***mina***.

II. **Mine**, mine, mesure de capacité; ***mina***; **emine**, hémine, mesure de capacité et de superficie; cfr. DC. hemina; ***hemina*** (***ἡμίνα***); d'où **eminage**, **aminage**, **amenage** I, 222, droit sur les grains mesurés à l'hémine, et par extension lieu où l'on mesurait les grains, halle aux grains, signification qui s'est conservée dans quelques provinces.

Miner v. mine.

Mineur v. mine.

Ministre v. ministrer

Ministrer, administrer, servir, secourir; **ministre** II, 93, ministre, serviteur; de ***ministrare***, ***minister***; comp. **aministrer** II, 69, administrer, aider, fournir; **aministration** I, 180, administration, gestion. Cfr. mestier.

Mioldres v. mialdres.

Miols v. mialdres.

Mios v. mialdres.

Mioudres v. mialdres.

Mious v. mialdres.

Miox v. mialdres.

Mirabilous v. mirer.

Mirable v. mirer.

Miracle v. mirer.

Mire v. merir.

Mire, médecin v. meie II.

Mireor v. mirer.

Mirer, guérir v. meie II.

Mirer II, 390, prov. mirar, contempler, admirer, voir, mirer; ***mirari***; comp. **remirer** II, 381, regarder, admirer, contempler; subst. **remire** II, 145, relâche, répit; **mirable** Ben. 14958, admirable, merveilleux; ***mirabilis***; comp. **remirable**, admirable; **mirabilous** II, 356, merveilleux; cfr. merveille; **mireor**, miroir, propr. miratorium, a verbo mirari, quia in eo miramur nostram effigiem; — **miracle** II, 42, miracle, merveille; ***miraculum***.

Mirie v. meie II.

Mis pron. pos. picard v. mes III.

Mis v. mialdres.

Mise I, 104. II, 147, arbitrage, sentence d'arbitres; enjeu, gageure; lmâ. ***misa*** v. DC. s. v.; **misieres**, **miseres**, **miseor** I, 77, celui q

chargé de suivre et exécuter une affaire, arbitre, juge, expert. Cfr. metre, mes.

Miseor v. mise.

Miseration v. misere.

Misere I, 106, misère, malheur; *miseria;* **miserin** I, 177, malheureux, misérable; propr. *miserinus;* **miseration** I, 83. 278, commisération; *miseratio;* **misericors**, miséricordieux; *misericors* (misereo-cor); **misericorde** I, 125, miséricorde, pitié, compassion; sorte de poignard; *misericordia*, v. DC. s. v. et Roq.

Miseres v. mise.

Misericorde v. misere.

Misericors v. misere.

Miserin v. misere.

Misieres v. mise.

Misme v. meisme.

Misodor, missoudor v. milsodor.

Mitan, moitié, milieu; mot qui existe encore dans presque tous les patois, en Franche-Comté moitan, wallon mitan, etc. M. Grandgagnage s. v. dérive mitan de l'ahal. *mittamo* (medius). De là **mitanier**, métayer, fermier. Cfr. moitoier s. v. meie. Notre *mitaine* appartiendrait-il à cette famille? *Mitaine* est un gant où il n'y a qu'une séparation, pour ainsi dire gant séparé en deux moitiés.

Mitanier v. mitan.

Mite, chat; onomatopée; d'où les dér. *mitou, matou;* et le comp. *chattemite*; cfr. ital. micio, micia, esp. micho, miza, allem. miez, mutz. Remarquez l'ancien proverbe: Se l'une est chate, l'autre est *mite*, R. d. Ren. I, 6 v. 144, pour exprimer une égalité de sentiments, de caractère.

Miue v. meie III.

Mius v. mialdres.

Mix v. mialdres.

Modre v. moldre.

Moe v. meie III.

Moens v. menre.

Moensnet v. naistre.

Moi, muid v. mui.

Moi pron. v. me.

Moie, mienne v. meie III.

Moie, meie, meule, monceau; de *meta*; **moilon, muillon** Ben. 22064, meule (de foin); dér. de *metula*. Mais outre ce *moilon*, encore en usage dans plusieurs provinces, on trouve *mulon* II, 311, lat. moyen-âge *mullo* (Ordéric Vital), et quelques patois ont conservé *mule* et *mulon*. Ce *mule* = à notre *meule*, d'où *mulon*, n'est qu'une autre dérivation de *metula: meule*, comme *seule, reule* et *rule, neule*, de *saeculum, regula, nebula*; et les dialectes qui aimaient les formes grêles, comme le normand, ont employé *mule* pour *meule*. C'est précisément en Normandie et sur les confins de cette province qu'on rencontre *mullo, mule, mulon, mulot*. *Meule* ne saurait dériver, pour l'idée, ni de *moles* ni de *mola*, comme on l'a proposé.

Moieme v. meisme.

Moien v. meie I.

Moienneor v. meie I.

Moienneres v. meie I.

Moieu, moyeu; de *modiolus*, dim. de *modius*, prov. muiol.

Moigne, moine v. monstier.

Moigne v. mener.

Moignon I, 183, main ou bras mutilé, ce qui reste d'un membre coupé. Ce mot est probablement celtique, on le trouve sous la forme simple *moñ, mouñ*, dans le breton; toutefois les autres langues celtiques ne le connaissent pas.

Moilier, moillier, muillier, muller, moullier I, 130. 214. 254. 264. 369, femme, épouse; *mulier*.

Moillier, mouiller v. mol.

Moillier, femme v. moilier.

moes – mois. ?
moitel – moitié. ?
moitoierie – partage par moitié. ?
er ; missere p. messire italianisme. Bon. des P.

moilon – milieu bei Adam de la Halle: graille à cors et grosse ou moilon – mince aux coins et grosse au milieu.

moistes (qui trop sont corouses (ekelhaft) et moiste) – moite, tiède. Guiot.

Moriene in Garin le L. 669, Bayonne

molais (von mol) scheint: weicher Grund, Sumpfzu bed. bei Garin an gemeinsamen: 9451

qui sont cheut es eaues et es rius,
et es molais qu'il n'en porent issir. ib.

9454: Desous Rigaut ses bons chevaus chaï
estanchiés est en I molais cheï.

Uebersetzt: Sous Rigaut son bon cheval s'abattit,
harassé il tomba dans un marais.

molé – formé moulé. H. et Blanch.

molu – tranchant, comme nous le dirions maintenant frais émolu.

monée – frappé, façonné en monnaie (gemünzt). ib. ib.

Puis i mist or et deniers monnaez.
Jourdains de Blaivies. 2326.

mors – bouchée, morceau. ib.

mors – ~~plur.~~ caractère, nature (forme primitive de moeurs). ib.

mort – part. pass. tué, ib. und Chans. de Roland:

Mort as mon fils; par le mien escientre
A mult gran tort mun païs me calenges. str. 272. v. 3 – auch bei Joinville Hist. de S. Louis in Recueil des hist. de France t. XX p. 207.

moay, moi, patois poitevin. Bon. des Periers

Moilon, meule v. moie.

Moilon II, 226, moellon; dér. de *mutilus;* répondant à l'esp. mojon, sard. mullone, borne, amas, prov. molon, amas, tas. On trouve *mutuli* dans la Loi des Rip. pour signifier les monceaux de terre servant de bornes. Saumaise dér. *moilon* de *moelle, medulla,* parce que, dit-il, le *moellon* sert de remplissage dans un mur, comme la *moelle* au milieu des os. Tout cela est bel et bon, mais autrefois *moellon* répondait à peu près à ce que nous appelons pierre de taille (brute), et aujourd'hui encore il a ce sens en certains endroits. Ainsi *moellon* a d'abord signifié pierre coupée, sans façon, mutilée, tronquée, d'où l'idée de borne en espagnol. Cfr. l'allem. bruchstein.

Moinaus v. moisson I.

Moine, moine v. monstier.

Moinent v. mener.

Moinet v. mener.

Moins v. menre.

Mois, meis I, 48, mois; *mensis; des mois*, de longtemps.

Moisnel v. moisson I.

Moison v. mesure.

I. **Moisson** I, 306, **moissun, moisnel, moinaus**, moineau; dérivé, selon les uns, de *moine*, c.-à-d. petit moine, parce qu'il est appelé *solitarius* dans la Bible; selon les autres, de l'ahal. *mez*, moineau; mais ces étymologies ne satisfont pas à la forme. Cfr. le vallon mohon. *Moisson*, d'où *moissonel* et contracté *moisnel*, dérive du latin *musca*. Cfr. l'allem. musch, musche, muschel, noms de plusieurs petits oiseaux, affiliés à moucheron. Cfr. encore dans Roq. les formes mousson, muskeron, Grandgagnage mohon, et Grimm III, 362.

II. **Moisson**, moisson; **moissoner** I, 329, moissonner; de *messio*.

Moissoner v. moisson II.

Moissun v. moisson I.

Moitaier v. meie I.

Moitie, moitiet v. meie I.

Moitoier v. meie I.

Mol, mou I, 129, f. **mole** II, 44, mou, tendre, souple; subst. le gras de la jambe, d'où notre *mollet;* de *mollis;* d'ici **moillier, moller, mollier, muiller, moullier** I, 397, mouiller; proprem. *molliare*; comp. **amolier, amoloier, amoleier** II, 268, adoucir, amollir; ital. mollare, céder; amollare, mouiller; **moliere**, terrain marécageux; — **molece** I, 82, mollesse, souplesse; de *mollitia.*

Moldre, molre, morre, more, maurre, maure, modre, maudre, mourre, mieurre II, 181 et suiv., moudre, émoudre, aiguiser, broyer, briser; *molere;* prov. molre, esp. moler; comp. **esmoldre** II, 182, émoudre, affiler, aiguiser; **molture, meuture** I, 253, propr. *molitura;* **molin** I, 51, moulin; de *molina* pour *mola*, v. DC. s. v. et les Dict. lat.; de là **molnier, molinier, mannier** I, 298. II, 272, meunier; vb. **moliner**, tournoyer; comp. **remoliner**, se tourner en cercle, tournoyer.

Mole v. mol.

Mole, moule; prov. molle, ital. modano, esp., port., avec renversement du *l*, molde; de *modulus;* vb. **moler, moller** Fl. et Bl. v. 574, mouler, former, cfr. escavi; *estre molé à...*, être fait pour...

Molece v. mol.

Moler v. mole.

Moleste I, 409. II, 162, embarras, empêchement, opposition, tourment, inquiétude; *molestia.*

Moliere v. mol.

Molin v. moldre.

Moliner v. moldre.

Molinier v. moldre.

Moller, mouler v. mole.

molle cf. Rabelais, éd. A. Bugard 2. M. fr. 127

Moller, mouiller v. mol.
Molnier v. moldre.
Molre v. moldre.
Molt v. mult.
Molteploier v. mult.
Molton, multun, mouton, muton, mutun, moton I, 174. II, 299, mouton; en picard monton, ital. montone, à Venise moltone, cat. molto, prov. molto, mouto, moto. Toutes les langues romanes donnent à ces mots la signification que nous donnons à *mouton*, et les gloses de Schelestadt disent déjà *multones et verveces. Wideri* (moutons) p.358,34. Cependant les Q. L. d. R. traduisent souvent *aries* par *multun;* p. ex. dans l'exemple cité I, 174, le texte latin porte bovem suum et *arietem;* au livre III, p. 141 l'um sacrifiout un buef e un *multun*, immolabat bovem et *arietem*. Les langues celtiques ont *mols* dans un dictionnaire cornouaillais du XIIe siècle conservé au Musée britannique; anc. irlandais *molt*, gallois *mult*, breton *maout;* mais on ne trouve dans le celtique aucune racine probable à ces mots. Le latin du moyen-âge *multo* date du VIIIe ou IXe siècle. De toutes les étymologies proposées jusqu'ici, et malgré la traduction des Q. L. d. R., celle que Caseneuve indique d'une manière douteuse me paraît la plus juste: il dérive *molton* de *mutilus*. Il faut alors admettre transposition du *l* et permutation de cette lettre en *n* dans le picard et l'italien; cfr. le nouveau provençal *mout*, mutilé. Ainsi *molt* aurait été, dans le principe, un adjectif dont on aurait dérivé le substantif *molton*. Cfr. l'allemand hammel, mouton, de hammeln, mutiler. — *Molton* était une machine de guerre qui a été appelée depuis bélier.
Molture v. moldre.
Mon pron. pos. rég. s. v. mes III.
Mon adv. II, 306 et suiv.
Monceaus v. mont.
Moncel v. mont.
Monciaus v. mont.
I. **Monde, munde** I, 264, pur, net, propre; *mundus;* **monder, munder** II, 33, purifier, nettoyer; *mundare;* **mondifier**, purifier, nettoyer; **desmonder**, salir, souiller, contaminer; **esmonder**, purifier, purger; *emundare;* **remonder**, repurifier.
II. **Monde, munde, mont, mund, munt**, s. s. et p. r. **monz, mons, munz** I, 72. 73, monde, univers, terre, nature; le siècle; *mundus;* **mondain, mundain** I, 291, mondain, du monde; *mundanus; justice mondaine*, juridiction laïque; *oevre mondaine*, oeuvre mercenaire, travail d'artisan. Cfr DC. s. v. mundalis.
Monder v. monde I.
Mondifier v. monde I.
Moneer v. monoie.
Moneie v. monoie.
Moniage v. monstier.
Monial v. monstier.
Moniaus v. monstier.
Monjoie, monjoi, petite montagne, colline; — sommet, perfection; — cri de guerre des rois de France. V. DC. Mons gaudii, 2e diss. sur Joinville; Rayn. Gram. comp. p. XIII; Ch. d. R. s. v.
Monneste v. amonester.
Monoie, moneie, menoie II, 318, monnaie; de *moneta;* ital. moneta, prov., esp. moneda; d'où **moneer** II, 177, monnayer, fabriquer, frapper monnaie; propr. *monetare*.
Mons, monde v. monde II.
Mons, mont v. mont.
Monsigneur v. sendra.
Monstier, mostier, mustier, mouster, muster I, 50. 196. 221. 290. 304. II, église, cloître; de *monasterium;*

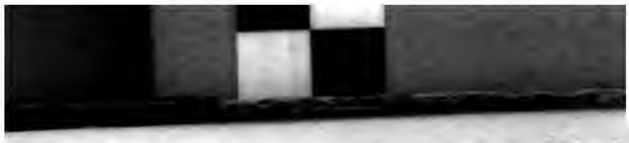

~~mort~~ ~~mordu~~. Théb. de Navarre.

monté — élevé en fortune :

Qui tant fu riches et monteiz. Fabliau, par Jaeris.

mon, c'est mon. cf. Bon. des Carriers p. 210

morion, casque, on l'appelait morion à cause de sa couleur noire Bon. des P.

morgue (tenir bonne moogue) contenance, mine, maintien. id

" " mine, regard. Rabelais

morgognai (diminutif de morgnai), regarder d'un oeil fixe et impertinent. Bourgogne

môtie encore aujourd'hui fort en usage dans le patois de Montbéliard, *môté* en Lorraine; prov. monestier; **moine, moigne** I, 51. 292. II, 102, moine; prov., esp., port. monge, *μόνιος*, ital. monacho, lat. monachus; **monial, moniaus** adj. c. g. I, 101, monastique; **moniage** II, 57, 221, vie monastique, profession monastique.

Monstre II, 66, monstre; *monstrum.*

Monstrer v. mostrer.

Mont, monde v. monde II.

Mont, munt, s. s. et p. r. **monz, mons, munz** I, 82, cfr. I, 73, mont, montagne; amas, monceau; *mons* (mont); **monter, munter** I, 82. 180. 190. 282. II, 110. 262. 398, monter, s'élever; saillir, sauter; absolument monter à cheval; se porter, s'avancer; concerner, toucher, appartenir, avoir de l'importance, importer; propr. *montare;* dér. **montaigne, montagne, muntaine** I, 55. II, 70. 73, montagne; propr. *montanea;* **montance,** valeur, prix, estimation; **monte, munte** I, 210, montant, somme, valeur, prix, importance, estimation, augmentation, accroissement, quantité; intérêt, usure; **montee, muntee,** ascendance; augmentation de prix; cfr. DC. montare; **monteor,** montoir, escalier, embarcadère; vb. comp. **amonter,** rehausser, accroître; **remonter** I, 84, remonter; **sormonter, sormunter** I, 53. 187, surmonter, surpasser, dominer, vaincre; subst. **sormonte,** dans l'expression *par sormonte* II, 384, par surcroît; — dimin. **moncel, monciaus, monceaus,** amas, tas, monceau, assemblage, troupe; de *monticellus;* — adv. **amont, amunt** II, 270; **contremont** II, 270.

Montance v. mont.

Monte, montee v. mont.

Monteor v. mont.

Monter v. mont.

Monument I, 226. II, 380, monument, témoignage, tombeau; *monumentum.*

Monz, monde v. monde II.

Monz, mont v. mont.

Moquer II, 259, se moquer de qqn., railler; prov. mochar; du grec *μωχᾶν*, ib. Selon M. Dief. Celt. I, 81 de celtique: kymri *mociaw.*

Mor, noir, noir-brun; de *mōrus;* de là **morel, moriaus,** noir; et notre *morelle,* espèce de plante.

Mor v. mur.

Morant v. mort.

Morcel v. mors I.

Morchel v. mors I.

Mordre, mordre; de *mordere;* part. passé **mors;** comp. **amordre,** mordre, goûter; amorcer, attacher; part. passé **amors,** adonné, acharné; **remordre** I, 355. II, 166, martyriser, déchirer, bourreler; part. **remors,** aujourd'hui substantif.

Mordre, murdre, murtre, meurtre; **mordrir, murdrir** I, 60. II, 100. 371, commettre un meurtre, assassiner; **murdrissur** I, 264, meurtrier; de l'anglo-saxon *mordhor,* homicidium, goth. *maurthr,* allmod. *mord;* vb. goth. *maurthrjan, φονεύειν,* ahal. *murdrjan.* Notre verbe *meurtrir* appartient à cette famille.

Mordrir v. mordre.

Moral v. mors II.

Moralite v. mors II.

More, moudre v. moldre.

More, moure, meure, mûre; *morum, mora;* sorte de boisson composée de raisins et de mûres fermentées, lmâ. moratum, v. R. d. l. V. 168; **morier, morer, mourier, meurier,** mûrier; *morus.*

Morel v. mor.

Morer v. more.

Moriaus v. mor.

Morier v. more.

Morir v. mort.

Morne II, 284, morne; prov. morn; d'un adj. gothique ou ahal. inconnu, de la famille du vb. goth. *maurnan*, être soucieux, ahal. *mornén*, moerere, anglo-saxon *murnan*, anglais *morn*, lugere.

Morre v. moldre.

I. **Mors**, morsure; de *morsus;* de là **morsel, morcel, morchel,** morsiaus I, 286. II, 112, morceau. Le *s* a été tout à fait remplacé par *c*. Comp. *amorce*, d'où *amorcer*.

II. **Mors, murs, mours** II, 204. 268. 362, pl. moeurs, naturel, humeur; *mores;* **moral**, moral; *moralis;* **moralite** II, 155, moralité; *moralitas*.

Mors, mort v. mort.

Mors, part. de mordre, v. mordre.

Morsel v. mors I.

Morsiaus v. mors I.

Mort, mors, morz, mort, trépas; *mors* (mort); **morir, murir, murrir** I, 359 et suiv., mourir, tuer, faire mourir, détruire; inf. empl. subst. II, 248; part passé empl. subst. I, 181 le mort; part. prés. empl. subst. I, 209. 348 al **muriant**, al **morant**, à la mort; comp. **remorir** R. d. S. S. 502, mourir à son tour; — **mortal, mortel, morteil**, s. s. et p. r. **morteis, mortes, mortaus** I, 92. 101. 235, adj. gen. com. mortel, qui a mérité la mort, condamné à mort; *mortalis;* **mortalment, mortelment, morteument** II, 370, mortellement; **mortalite**, mortalité, massacre; *mortalitas;* **mortifier**, mortifier, faire mourir; *mortificare;* **mortification** I, 374, mortification, mort; *mortificatio;* vb. dér. comp. **amortir**, et d'après la 1. conj. **amorter**, amortir, éteindre, étouffer, abattre.

Mortal v. mort.

Mortalite v. mort.

Mortalment v. mort.

Mortaus v. mort.

Morteil v. mort.

Morteis v. mort.

Mortel, mortelment v. mort.

Mortes v. mort.

Morteument v. mort.

Mortification v. mort.

Mortifier v. mort.

Morz v. mort.

Mos v. mot.

Mosche, mousche, mouske, mousque, mouche; de là **moschet, mousket, mouské**, émouchet (à cause des points qui couvrent la poitrine de cet oiseau); **moschete, mouschete, mouskete**, lmâ. *muscheta*, espèce de trait lancé par les machines de guerre; espèce d'arbalète; notre *mousquet*. G. Guiart II, 333 emploie **mouche** dans le même sens que *moschete*. A *mosche* se rapporte encore notre *moucheter*. Guyet avait déjà pensé à la dérivation indiquée ici, Ménage l'adopta, puis la rejeta à tort.

Moschet, moschete v. mosche.

Mostier v. monstier.

Mostrance v. mostrer.

Mostrement v. mostrer.

Mostrer, mustrer, moustrer, monstrer I, 105. 125. 143. 177, montrer, indiquer, faire voir, enseigner, apprendre; de *monstrare*, avec syncope du *n*, rétabli plus tard; subst. **mostre**, plus tard *monstre*, apparence, exposition; de là **mostrement**, montre, remontrance, preuve; du part. présent **mostrance** I, 288, démonstration, action de montrer, remontrance; comp. **demostrer, demustrer** I, 53. II, 123. 147, montrer, démontrer, désigner, représenter, enseigner; **demostrement** I, 191, preuve, démonstration, présentation, manifestation; **demostrance, demustrance, demoustranche** I, 237. II, 137. 319, représentation, démonstration, indication, exhibition.

Mot (**mos, moz** I, 82), mot; de *mutire, muttire*, d'où le lmâ. *muttum; mot*

moutie — moitié. f.

mouchet. — Emouches (Sperbermäuschen). Fr. Michel en Kant et Fälschlich
Sorte de jouet in Glossaire p. Hist. des ducs de Norm.

mouoir. — Subst. le départ. Fl. et Blanch. p. 127. au mouoir, au départ.

moulue, f. morue. Bon. des Perier, Rabelais, patois de la Saintonge.

mouschenez, mouchoir Rabelais, mouchenez, en Saintonge

mouflu, en limousin, goutflu.

mouron, salamandre, Bayeux (Calvados) dépt de

mouée. f. grande volée, grande quantité. Rabel. patois de la Saintonge

mout et prou, beaucoup, étaient encore en usage à la fin du XVIme siècle. Plancii
Gram. gall. Par. 1570
p. 196

moussa, bête sans cornes. Auvergne

.. *de prise* II, 78, son, accord; *ne parler mot* II, 217; *ne soner mot* I, 118; *ne tinter mot* II, 860; *mot à* ou *et mot*, avec tous les détails, sans omettre une seule circonstance; de là **motir**, déclarer, avertir, indiquer, spécifier.

Mote II, 251. 385, tertre, colline, château bâti sur une éminence — levée, digue, — motte. Avant de rechercher l'origine de ce mot, il est bon d'indiquer les significations qu'il a aujourd'hui dans les diverses langues: ital. *motta*, terre éboulée par suite des pluies, etc.; esp., port. *mota*, levée de terre; esp. *mota*, petit noeud qui reste au drap; franç. moderne *motte*, petit morceau de terre, bute, petite masse faite avec le tan. Larramendi dér. l'esp. *mota*, noeud, du basque *motea*, petit bouton; mais on trouve aussi *moet*= *môt*, dans le hollandais, signifiant petite élévation, tache, faute, qui, avec le bavarois *mott*, terre marécageuse amoncelée, hollandais *mot*, débris de tourbe, et le néerlandais *mîte, miijt*, tas, amas, digue, semblent nous reporter à une origine allemande. L'écossais et l'irlandais *mota*, mont, montagne, sont des mots empruntés; les formes *menit, mynidd, menez* sont les autochthones pour *mons*. On trouve dans le lmâ. *meta, mita, mota*, et, en présence des significations indiquées, l'on est en droit de se poser la question: Ne faut-il pas reconnaître une double origine à *mote* dans ses différentes acceptions? *Mote*, tertre, château fort bâti sur une éminence, se rapporte toujours, comme on peut s'en convaincre en voyageant dans nos provinces, à une hauteur en cône isolée. Ne pourrait-on pas admettre, en ce cas, *mota*=*meta*, avec aplatissement fort commun de l'*ĕ* en *o*? Pour les autres significations, l'origine allemande satisfait mieux à l'idée primitive.

Motir v. mot.

Moton v. molton.

Mou v. mol.

Moullier, mouiller v. mol.

Moullier, femme v. moilier.

Moult v. mult.

Moure v. more.

Mourier v. more.

Mourre, moudre v. moldre.

Mourre, museau, grouin; prov. mor, morr, morre; esp. morro, tout corps rond, rocher, caillou arrondi; bouche proéminente, signification que *mourre* a conservée en Franche-Comté. Ces mots sont sans doute d'origine basque: *murua*, colline, tas, *murrutu*, accumuler, entasser, d'où l'esp. moron, colline. Cfr. *Moron*, nom propre de ville, qui vient de la même source, W. v. Humboldt, über die Urb. H. p. 49.

Mours v. mors II.

Mousche v. mosche.

Mouske, mousket, mouskete v. mosche.

Mouster v. monstier.

Moustrer v. mostrer.

Mout v. mult.

Mouteplier v. mult.

Mouton v. molton.

Mouver v. movoir.

Movable v. movoir.

Moveir, mover v. movoir.

Movement v. movoir.

Movir v. movoir.

Movoir, mouvoir, mover, moveir, mouver, movir, muevre II, 30 et suiv., mouvoir, agiter, remuer, ébranler, lever, commencer, se mettre en mouvement, en marche (pour combattre); venir, prendre naissance, causer, exciter; être mouvant; relever; de là **movement** I, 101, mouvement, impulsion; adj. **movable**, mobile, mouvable; du part. lmâ. *mŏvita*

(movitus) dér. **muete, meute**, soulèvement, levée pour la guerre, entreprise militaire, sédition, meute (cfr. *émeute* d'*esmovoir*); d'où *mutin, mutiner*, dans lesquels l'*u* représente une contraction de *ue, eu*; — comp. **removoir** II, 33; **commovoir** II, 33, **commotion** II, 127, commotion, agitation; *commotio;* **enmovoir** II, 33 aussi simplement avec le sens de emovoir II, 165; **esmovoir** II, 33, d'où **esmovement**, agitation, remuement; **promovoir**, promouvoir; *promovere*. Comme l'a fort bien dit Ménage, notre *trémousser* est un verbe formé du participe *transmotus* de *transmovere*, propr. *transmotiare;* la particule indique la grandeur, l'excès, comme dans tressaillir.

Mox II, 268 contraction de mols, v. mol.

Moyen v. meie I.

Moyenneur v. meie I.

Moz v. mot.

Muable v. muer.

Muance v. muer.

Muce v. mucer.

Muceement v. mucer.

Mucer, mucier, muchier, muscer, muscier Q. L. d. R. 338, **musser, mussier** I, 167. II, 27. 177. 365, cacher; **muce, muche**, cache, cachette, lieu secret; **muceement**, en cachette, secrètement; vallon muchî. Racine l'ahal. *muzjan*, dolose agere? Cfr. Grandgagnage s. v. muchî.

Muche v. mucer.

Muchier v. mucer.

Mucier v. mucer.

Muelz v. mialdres.

Muement v. muer.

Muer I, 66. 220. II, 33. 48, changer, transformer, transporter, déplacer; muer; de *mutare; ne pooir muer ne*, ne pouvoir ne pas; *ne pooir muer que ne*, ib.; **mue**, lieu de retraite, prison, cage; **muier** et **muiez, muez** I, 90, qui a passé la mue; **muement** et **muance** I, 170. II, 47, changement, mutation; **muable** II, 274, changeant; *mutabilis;* comp. **remuer** I, 56. 169. 287, remuer, changer, bouger, éloigner, tourmenter; *se remuer* II, 32, s'éloigner, changer de sentiment, renoncer à qqch., reculer; *à* **remuiers** I, 292, de rechange (mutatorius); *par* **remuiers**, tour à tour, réciproquement.

Muete v. movoir.

Muevre v. movoir.

Muez, qui a passé la mue, v. muer.

Muez, mieux v. mialdres.

Mui pron. pos. pl. s. m, v. mes III.

Mui r. I, 235, **muis** s. I, 51, **moi**, muid; de *modius*.

Muier v. muer.

Muiez v. muer.

Muile v. mule.

Muiller v. mol.

Muillier v. moilier.

Muillon v. mule.

Muis v. mui.

Muisart v. musel.

Mul I, 71. 177, et, avec changement de la liquide, **mur**, mulet; *mulus;* **mule** I, 315, mule; *mula*.

Mule v. mul.

Mulger Q. L. d. R. I, 66, traire; *mulgere*.

Muller v. moilier.

Mulon v. moie.

Mult, molt, mout, mut, moult pron. I, 181, adv. II, 308. 9; **multiplier, multeplier, mouteplier, molteploier, multepleier** I, 293, augmenter, propager, multiplier; cfr. plier; d'où **multipliement** II, 111, augmentation, multiplication; — **multitudine** II, 60, multitude; *multitudo* (multitudin).

Multe, amende; *multa;* **multer**, condamner à l'amende, la faire payer.

Multeplier v. mult.

Multer v. multe.

Multipliement v. mult.

Multiplier v. mult.

muaule - changement. Ad. de la R.
muns (en cest muns) - monde. Marie de Fr.
musent - s'adonnent à la contemplation. Guiot de Pr.
mu - muel. Fl. et Bl.
muert. 3 pers. prés. indic. - demeure R.
muable, changeant, inconstant. Heptam.

ause — cornemuse. Fabian

us — [illegible]. [illegible]

[illegible] variabilité, inconstance. Heptam.

nurègne, tanpinière, [illegible] Corrain

Multitudine v. mult.
Multun v. molton.
Mulz s. s. et p. r. de mult I, 181.
Mun pron. pos. rég. s., v. mes III.
Mun (le) mien, identique avec mun, mon, v. mes III. et mien.
Mund v. monde II.
Mundain v. monde II.
Munde, pur v. monde I.
Munde, monde v. monde II.
Munder v. monde I.
Munt, monde v. monde II.
Munt, mont v. mont.
Munte, muntee v. mont.
Munter v. mont.
Munz, monde v. monde II.
Munz, mont v. mont.
Mur, mor I, 66. Fl. et Bl. 454, mur, muraille; *murus;* **murail, murauz**, muraille, murs.
Mur, mulet v. mul.
Murail v. mur.
Murauz v. mur.
Murdre v. mordre.
Murdrir v. mordre.
Murdrissur v. mordre.
Mure, muire, saumure; de *muria;* qui s'est conservé comme terme technique, puis dans le comp. *saumure*, de *sal* et *muria*, cfr. ἅλμυρις, et dans plusieurs patois, où il désigne cette eaue épaissie qui se trouve dans les ruisseaux ou le déconlement des fumiers.
Muriant v. mort.
Murir, murrir v. mort.
Murmurement v. murmurer.
Murmurer I, 82. II, 199, murmurer, marmotter, gronder, se plaindre; *murmurare;* d'où **murmurement**, murmure, plainte, bruit qui court et qui se dit à l'oreille; **murmuros**, grondeur, querelleur.
Murmuros v. murmurer.
Murs v. mors II.
Murtre v. mordre.
Musage v. musel.
Musarder, musarderie v. musel.
Musardie v. musel.
Musart v. musel.
Muscer v. mucer.
Muse v. musel.
Museaus v. musel.
Musel, museaus, musiaus, face, figure, museau. Les provençaux disaient mus et mursel, mursol, Rayn. L. R. IV, 294. Ces dernières formes prouvent que dans nos mots il y a eu syncope du *r;* ainsi le simple prov. et franç. serait *murs*, qui peut se rapporter à *morsus*, ce avec quoi on mord, ce qui mord. Verbe **muser** II, 284. 379, regarder fixement comme un sot, attendre vainement, s'amuser à des bagatelles; comp. **amuser**, retarder, amuser. De là **muse**, vaine attente, niaiserie, retard; d'où **musage**, vaine attente, retard, lenteur, inaction, oisiveté, sottise; — **musart, muisart** II, 247. 385, fainéant, paresseux, lâche, sot, nigaud; d'où **musardie**, paresse, fainéantise, sottise, imbecillité; **musarder**, s'amuser à des bagatelles, fainéantiser, dont l'on fit **musarderie** I, 178. II, 350, paresse, fainéantise, sottise, libertinage.
Muser v. musel.
Musguet, muguet; prov. mugue; de *muscus*, musc, parfum; *nois musguette*, muscade; de là notre *muguet*, homme parfumé.
Musiaus v. musel.
Musser, mussier v. mucer.
Muster v. monstier.
Mustier v. monstier.
Mustrer v. mostrer.
Mut, mu, s. s. et p. r. **mus, muz** I, 297. II, 17. 76. 160, muet; *mutus;* la forme actuelle est proprem. un diminutif *mutetus*.
Mut pron., adv. v. mult.
Muton, mutun v. molton.
Muz s. s. et p. r. de mult I, 181.

N.

Nacaire, naquaire, naquere, instrument de percussion sémisphérique, que nous appelons timbales; prov. necari. Notre *nacre*, ital. nácchera, esp. nacara, nacar, est le même mot; il a une origine orientale, *nakâra*, chez les Kourdes, *nacarieh* dans d'autres provinces. Cfr. DC. Diss. sur Joinville. M Chevalet dérive *nacre* de l'allemand *snecco*, auj. *schnecke*, dont le correspondant anglais est *snail*, *snag*, et non pas *naker*, soit dit en passant; puis il ajoute: „Il n'est pas étonnant que la langue germanique nous ait fourni le mot *nacre*, puisque nous lui devons également celui de *perle*." V. ci-dessous perle. C'est là un des plus beaux tours de force de M. Chevalet: *s* disparaît au lieu de se renforcer par *e* préposé, *o* final devient *a* ou *e*, on ajoute *r*, puis enfin la terminaison *a*, *e* en italien, en espagnol et en français. La permutation n'est pas plus difficile que cela.

Nache v. nage.

Nafrer, naffrer, navrer I, 197. 313. II, 244. 353, percer, blesser, navrer; de l'ahal. *nabager, nabiger*, anglo-saxon *nefegar* (gar=ger, speer), allmod. *näber*, perçoir; part. empl. subst. **nafret, navreit** II, 142, **navret** I, 181, blessé; de là **navreure**, blessure.

Nafret v. nafrer.

Nage, nache, fesse; lmâ natica, de *natis*.

Nage, nager v. neif.

Nagier v. neif.

Naie v. non.

Naienz v. neant.

Naïf v. naistre.

Nain I, 135, nain; *nanus*; prov. nan, ital. nano.

Naiscance v. naistre.

Naissance v. naistre.

Naissement v. naistre.

Naistre, neistre, nestre (nastre, nascre, naxre) II, 183 et suiv., naître; d'où **naissement, neissement,** naissance; *venir à naissement* I, 394, naître; — **naiscance, naissance, neissance** I, 83. 355, naissance; *nascentia*; — comp. du part. passé de *naistre*: **anneit, ainsneit, einzned,** s. s. et p. r. **ainsnes, ainsnez,** aîné II, 272. 3; **mainsneit, moensnet, meinsnet** II, 273; — **naïf,** f. **naïve,** natif, naturel, brut; sot, simple; *nativus*; — **naïtet** I, 271, lieu de naissance, pays natal; **nativiteit** I, 101, nativité; *nativitas*; — **nascion, nation,** naissance, origine, nation; *natio*; **natal,** jour solennel; prov. nadal, Noël, de *natalis*, d'où également la forme **Noël,** ainsi pour *Naël*, par euphonie; cfr. Ménage s. v. Nouël; — **nature** II, 165, nature, penchant, habitude, caractère, espèce, sorte; *natura*; **natural, naturel** I, 394, naturel, conforme à l'ordre, qui est dans la nature, propre, légitime, direct, vrai, véritable; *naturalis*; **naturelment,** naturellement.

Naïtet v. naistre.

Naïve v. naistre.

Nam, nan, gage, meuble; lmâ. *namium, nammium*; de là **nantir**; de l'ancien norois *nâm*, occupatio, apprehensio; danois *nam*, commodum, possessio; allmâ. *nâm*, praeda; de *niman*, prendre, recevoir. Cfr esp. *prenda*, gage, de *prender*, prendre.

Namporoc II, 386 et glos. o.

Namporquant v. quant I. et II, 385.

Nan v. nam.

Nanal v. non.

Nape I, 329. II, 339, nappe; de *mappa*, avec changement de *m* en *n*.

Narguer, moquer, mépriser; lmâ. nari-

Naie, bei Adam de la Halle (XIII s.) – non.

navrer. Idelen allg. Lit. I. 173 bemerkt daß n. das Glatt d. Knabbe

naiges. – les naiges – le derrière. Fabbian.

navigage. l'enfan. navigation

nataulx – die Hauptfeste.
negun – pas un. f.
neiz – né. f.
niez – neveu. f.
narguiller. diminut. v. narguer. Barbe de Verrue.
navée – ce que peut contenir un vaisseau, une nef. Fl. AB f.
néel – nielle, dessin ~~d'or sur~~ noir sur fond d'or ou d'argent. ib.
néeleure, ouvrage en néel. q. conf. – ib.
nes (itul. nettis, nitido, non nitidus) – pur. ib.
niules – noailles (Nudeln) ib.
necessité. pauvreté, embarras d'argent. Ren. Hept
naveau, navet. Bon. des Per.

care, de *nares;* subst **nargue**, dérision, moquerie, mépris; dér. **narquois**, fourbe, trompeur; et argot, langage des gueux. Cfr. clerquois, langage des savants, le latin.

Narquois v. narguer.

Nascion v. naistre.

Nascre v. naistre.

Nastre v. naistre.

Nat v. net.

Natal v. naistre.

Nate, natte; de *matta*, avec changement de *m* en *n*.

Nateët v. net.

Nateït v. net.

Nation v. naistre.

Nativiteit v. naistre.

Natural v. naistre.

Nature, **naturel** v. naistre.

Naveiz v. neif.

Navie v. neif.

Navile v. neif.

Navilie v. neif.

Naville v. neif.

Navirie v. neif.

Navreit v. nafrer.

Navrer v. nafrer.

Navret v. nafrer.

Navreure v. nafrer.

Naxre v. naistre.

Ne v. non.

Neant, **neiant**, **neent**, **nent**, **niant**, **nient**, **noiant**, **noians**, **naienz** II, 334; de là vb. comp. **anaienter**, **anienter**, **anoianter**, etc., anéantir, rendre nul, réduire au néant, à rien.

Necessaire, **necessere**, nécessaire, indispensable; *necessarius;* **necessiteit**, **necessited** I, 215, nécessité; *necessitas.*

Necessere v. necessaire.

Necessited, **necessiteit** v. necessaire.

Neel v. niel.

Neeler v. niel.

Neelure v. niel.

Neent v. neant.

Nef v. neif.

Neger v. neif.

Negligence v. negligent.

Negligent, négligent, indifférent; **negligence** II, 176, négligence, indifférence; *negligens*, *negligentia.*

Negoce, **negosce** I, 183, affaire, négoce; prov. negoci, negossi, esp., port. negocio, ital. negozio; de *negotium.*

Negun v. uns et I, 182.

Neiant v. neant.

Neier, noyer v. noier.

Neier, nier v. non.

Neif, **nef**, s. s. et p. r. **neis**, **nes** I, 85. 89. 134, nef, navire, vaisseau; qu'on trouve ensuite, au XVIe siècle surtout, sous la forme *nauf*, *nau*, comme en prov.; de *navis;* **navie**, **naveiz** I, 336. II, 283, flotte; *navia; aider qqn. par terre et par navie* I, 399; **navile**, **naville**, **navilie**, **navirie** I, 254. II, 53, navire, flotte de guerre ou marchande, équipement d'une flotte; de *navilis*, formé de *navis;* **nagier**, **nager**, **neger**, naviguer, conduire un vaisseau, ramer, passer dans un bateau; *navigare;* subst **nage**, navigation; *à nage*, en naviguant, en navire, en bateau; cfr. noer, qu'on employait pour notre nager; **noton** I, 367, nocher, marin; dér. de *nauta.* Quant à notre mot *nocher*, prov. naucler, nauchier, esp. nauclero, autrefois naochero, ital. nocchiere, que Ménage dér. faussement de *navicarius*, il vient, comme l'indique Raynouard, de *nauclerus* (*ναύκληρος*), qui se trouve dans Plaute Mgl. 4, 3. 16.

Neif, neige v. noif.

Neige v. noif.

Neir, **neirement** v. noir.

Neis, navire v. neif.

Neis, **nes**, **nis** adv. II, 305; — **nes que** conj. II, 385; — **nesun**, **nisun** pron. I, 181. 2.

Neissance v. naistre.

Neissement v. naistre.
Neistre v. naistre.
Nekedent conj. II, 385.
Nel, ne le I, 134.
Nelui v. nul.
Nen v. non.
Nenal v. non.
Nenil v. non.
Nent v. neant.
Neporhuec II, 386 et glos. o.
Neporoc II, 386 et glos. o.
Neporquant v. quant I., et II, 385.
Nepuroc II, 386 et glos. o.
Nequedent conj. II, 385.
Ner v. noir.
Nercir v. noir.
Nerf, s. s. et p. r. **ners** II, 342, nerf; *nervus.*
Ners v. nerf.
Nes, ne les I, 134.
Nes adv. v. neis.
Nes, nez I, 86. 194, nez; *nasus;* de là vb. comp. **esnaser**, couper le nez.
Nes, navire v. neif.
Nestre v. naistre.
Nesun v. neis et I, 181.
Net, nat, f. **nete, nette**, net, propre, pur; de *nitidùs;* **nateït, nateët, netteït** II, 387, pureté, propreté, netteté; de *nitiditas.*
Nete, nette v. net.
Neu, ne le I, 134.
Neu, noeud v. nod.
Neud v. nief.
Neule, nieule II, 394, brouillard épais, vapeur, brume, nuée; *nebula.*
Neuvisme v. nuef II.
Neveu v. nief.
Nevod, nevo v. nief.
Newyme v. nuef II.
Ngenoiller aphérèse pour engenoiller ou angenoiller s. v. genol.
Ni Trist. II, 105 1. pers. s. prés. ind. de nier.
Ni v. non.
Niant v. neant.
Nice v. scient.
Niceté v. scient.
Niche v. scient.
Nichier v. nigier.
Nief, neige v. noif.
Nief, nies, niez I, 86, neveu; prov. neps, nebs; de *nepos;* **nevod, nevo, neveu, neud** I, 136. II, 108, neveu; du rad. *nepot*, prov. nebot, ital. nepote; cfr. Mén. s. v. neveu.
Niel, neel, noel, nielle, émaille, lmâ. nigellum; *à neel*, niellé; **nieler, neeler, noeleir, noeler** I, 212, nieller, peindre en noir sur l'or et sur l'argent, émailler, ciseler, lmâ. nigellare; du latin *nigellus* (niger); de là **nielure, neelure** II, 230, niellure, émaillure. *Nielle*, plante et maladie des grains, a la même origine. V. Ménage.
Nieler v. niel.
Nielure v. niel.
Nient v. neant.
Nier v. noier.
Nies, niez v. nief.
Nieule v. neule.
Niger v. nigier.
Nigier, niger, nichier, nicher; de *nidificare.*
Nis v. neis.
Nisun v. neis et I, 181.
No v. non.
No, ne le I, 135.
No, noeud v. nod.
No, nous, notre v. nos.
Noals, noaus, noauz, nualz II, 370, pire, moins; **nueillos**, mauvais, misérable, nuisible; de *nugalis.*
Noaus, noauz v. noals.
Nobile, noble II, 106, noble, illustre, distingué, renommé; *nobilis;* **nobilement, noblement** I, 405, noblement, avec distinction; **nobilitet, nobilite, noblete** II, 230, noblesse, grandeur; *nobilitas;* **noblece, nobleche** II, 161. 306, chose qui convient à un homme noble, distinction, grandeur, magnificence; **nobiliter**, anoblir; *nobi-*

[redacted]

nesun – pas un (negun). f. auf neuns. f.
neu – nuit, à neu – pendant la nuit. f.
nevou – neveu. f.
nief. – neveu.
niefs – v. nef.
noiaus – noeud. f.
noielz – noel. f.
neurent – nuisirent. G. Vern. Fabliau

12 siècle. Rom. d'Alixandre

Niticorasse 293. hibou chat huant
noeler 278. nieller, damasquiner
noer. 280. nager
nois. 122. neige

Noirons (v. noir) – im Garin: Belgibus et Noirons d.i. Belzebub und der Schwarze (der Teufel). auf la maisnie Noiron. cf. Gérin über die maisnie.

noient (néant) – rien. Marie de France.

vern. 9407 noisier:
li chien encontrent et prennent à noisier (lärmen)

litare; **noblier, nobloier,** briller, éclater.

Nobilement v. nobile.

Nobilite, nobilitet v. nobile.

Nobiliter v. nobile.

Noble v. nobile.

Noblece, nobleche v. nobile.

Noblement v. nobile.

Noblete v. nobile.

Noblier v. nobile.

Nobloier v. nobile.

Noçailles v. noces.

Noceiement v. noces.

Noceier v. noces.

Noces, noches, nueches II, 312. R. d. l. V. 306, noces; *nuptiae*; vb. **noceier, nocier, noçoier, nochoier** II, 162, épouser, se marier, célébrer des noces; propr. *nuptiare*, dans Tertull. *nuptare*; **noçailles,** noces; propr. *nuptialia*; **noceiement,** noces.

Nocher v. neif.

Noches v. noces.

Nochoier v. noces.

Nocier v. noces.

Noçoier v. noces.

Nocturnal v. nuit.

Nocturneil, nocturneiz v. nuit.

Nod, no, nu, neu P. d. B. v. 2260, noeud; *nodus*; **noer, nuer, nouer,** attacher par des noeuds; *nodare*.

Noe v. nuit.

Noef v. nuef II.

Noel (fête de) v. naistre.

Noel v. niel.

Noeler, noeleir v. niel.

Noellé v. nois.

Noer, noner v. nod.

Noer II, 255, nager; de *natare*, avec affaiblissement de l'*a* en *o*; v. nager, qui s'employait dans un autre sens; comp. **tresnoer** O. d. D. 8091 traverser à la nage; *transnatare*.

Noevime v. nuef II.

Nof v. nuef II.

Nofime v. nuef II.

Nofme v. nuef II.

Noi v. nos.

Noial v. nois.

Noians, noiant v. neant.

Noiel, noieló v. nois.

Noient v. neant.

Noier, nier v. non.

Noier, neier, nier I, 308. 383. II, 276, noyer, se noyer; prov. negar; de *necare;* cfr. Mén. noier et noyer.

Noif, neif, nief I, 62. II, 226. 348, neige; de nix (nivis); prov. neu, nieu; *neige*, de niveus, nivea.

Noir, noire, neir, ner II, 121. 213, noir, sombre, obscur; *niger;* adv. **noirement, neirement** II, 147, noirement, méchamment; **noircir, nercir** II, 121. 362, noircir, devenir noir; *nigrescere;* prov. negrezir, esp. negrecer.

Noircir v. noir.

Noire v. nuire.

Noirement v. noir.

Nois, noix; *nux;* **noial, noiel, nueil, nual** I, 62, bouton, noeud, ce qui sert à attacher; notre *noyau;* de *nucalis;* prov. nogalh, cerneau; **noielé, noellé, nueillos,** noueux, plein de noeuds.

Noisable v. nuire.

Noisance v. nuire.

Noise, nose I, 75. 193, noise, querelle, dispute, bruit; prov. nausa, anc. esp. nosa, noxa; selon Scaliger, Ménage, Rayn. L. R. IV, 329 de *noxa, noxia*, mais la forme provençale demande *au*, et cela nous reporte à *nausea,* dégoût, malaise, d'où mauvaise humeur; de là **noiser, noser, noisier, nosier** II, 250, avoir noise, contester, quereller, faire du bruit; inf. empl. subst. I, 396; adj. **noisos, noiseux,** querelleur; prov. nauzos.

Noisement v. nuire.

Noiser, noisier v. noise.

Noiseux, noisos v. noise.

Noisir v. nuire.

Noit v. nuit.

Nolui v. nul.

Nom, num, noun, noune, nun, s. s. et p. r. **nons, nums** I, 78. 50, nom; *nomen; avoir nom, avoir à nom,* avoir nom; **nomer, nommer, numer, noumer** I, 57, nommer, appeler, désigner; *nominare;* de là **nommeement, nummeement** II, 338, nommément, en particulier; **nommee,** dénombrement, déclaration faite au seigneur dominant de tous les fiefs, droits et héritages, qu'on reconnaît tenir de lui; comp. **renom,** renom, réputation; **ronommee, renumee** I, 166. 368, renommée, récit; prov. renomada, ital. rinomata; **renomer, renumer** I, 386, renommer, célébrer, réputer; **sornom, seurnom, surnum,** surnom

Nombre, nonbre, numbre I, 73, nombre; dénombrement; tas, amas de choses de même espèce; *numerus;* **nombrer, nonbrer, numbrer** I, 72. 178, compter, énumérer; *numerare;* comp. **anombrer, anumbrer** I, 81, énumérer, faire le dénombrement, passer en revue.

Nombrer v. nombre.

Nomer, nommer v. nom.

Nommee, nommeement v. nom.

Nomporoc II, 386 et glos. o.

Non, nun, nu, no — nen — naie II, 123 — **nenil, nenal, nanal — ne — ni** II, 332 et suiv.; **ne que** conj. II, 385 — **noier, neier, nier** I, 210. 400. II, 3, **naier** Romv. 570, 30, nier, contester, refuser; *negare;* la forme *naier* est sans doute due à l'influence de *naie;* comp. **denoier, deneier** II, 51, dénier, refuser, assurer le contraire, renier; *denegare;* **renoier, reneier** I, 226, nier, renier, désavouer, renoncer; part. pas. empl. subst. **renoié, reneié** I, 155, renégat, perfide, sans foi; de là **renoiement, reneiement,** action de renier, perfidie, trahison; **renoit, renois** I, 161, **reneit** I, 307, perfide, traître, renégat; propr. adj. empl. souvent sbst.

Non, nons, nom v. nom.

Nonante v. nuef II.

Nonbre, nonbrer v. nombre.

Noncer, noncier, nonchier, nuncer, nuncier, nunzer I, 71. 134. 190. 283, annoncer, faire savoir, apprendre, indiquer, marquer; de *nunciare;* **nontiation** I, 106, annonciation, nouvelle; comp. **annoncier, annuncier, anonceir** I, 196. II, 58, annoncer, rapporter; *annuntiare;* de là **anontion, anuntion** II, 184. 196, annonciation, pour le latin *annunciatio;* **renoncer,** rapporter, annoncer; renoncer; *renunciare;* **prononceir, prononcier, prononcier** I, 239, annoncer d'avance, prédire, prononcer, décider, blâmer.

Nonchaloir v. chaloir.

Nonchier v. noncer.

Noncier v. noncer.

None, la 9e heure du jour, v. nuef II.

None, nonne v. nonne.

Nonfei v. foit.

Nonnain v. nonne.

Nonne, la 9e heure du jour, v. nuef II.

Nonne, none, nonne, religieuse, et **nonnain,** d'abord forme de régime, mais qui s'employa de très-bonne heure comme sujet; de *nonna* (nonnus), expression de respect. V. DC. s. v. nonnus et Mén. s. v. nonnain.

Nonporhuec II, 386 et glos. o.

Nonporquant v. quant et II, 385.

Nonportant v. tant et II, 385.

Nonpruec II, 386 et glos. o.

Nonques v. onkes et II, 311.

Nonsachance v. savoir.

Nonsachant v. savoir.

Nonsavoir v. savoir.

Nontiation v. noncer.

Nord, nort, north I, 252. II, 365, nord; de l'anglo-saxon *nordh,* anglais *north,* island. *nord,* ib.; cfr. Schwenk D.W. Nord; *nord-est* II, 252. Cfr. est.

15 siècle Cant. N. Nouv.

nager – naviguer
natal. [illegible] quatre natalux
nave – [illegible]
navrer
néanteté, Niedrigkeit. [illegible]
(ni cais [illegible] = niais)
noise, Lärm.

nonchaloir, mettre qlq. en nonch.
nozamis – cocu
notaire, [illegible]
de nouvel, neulich, vor Kurz
nouvelle à nouvelleté
noyseux – entreprenant, [illegible] menteur

15 s. Hist. des S. de G.

nagier – naviguer (part. nagant)
nattient (attinet. Lat.) n'appartient
navigèrent – naviguèrent
navré – blessé
nege – neige
nenil – non pas
noise – tumulte
nonchier – annoncer
non mye – non pas

norechon – éducation
nourist – éleva
noy (statt n'oui!). n'enten
noyens – néant, riens

Evangiles des Quen.

peupres – noces, aus noces. App
niche, nice – niais, froid (m

noresche (hache noresche) – du nord. Wace
nonal – non, certes. Fl. et Bl. und Hist. des ducs de Norm
du form nenal v. 24, 499.
nonchaloir, n. indifférence. (Uninge Joies de mariage.)

nouz, nuel – noeud. f.

nulli, nullui – nul. f.

note – chanson, romance. Fabian.

nosire – notre seigneur Fl. et Bl.

nosignor. ib. v. 2719.

nouer pour nager (de l'ital. nouatare) Heptam. V. Rin.

notte (l. nota) Tache, infamie. Heptam

nouger, nuyer, en Saintonge

Nore, bru; de *nura*, féminin formé de *nurus*.

Noreture v. norir.

Noriçon v. norir.

Norir, norrir, nurir I, 226, etc., nourrir, alimenter, entretenir du nécessaire, élever; *nutrire;* **norrit, nurrit, nourri**, s. s. et p. r. **norris, norriz, nurriz** II, 371, familier, courtisan, domestique; *nutritus;* **noriçon, norriçon**, nourriture, éducation, instruction; *nutritio* pour *nutricatio;* **norrissement**, nourriture, aliment; **noriture, norriture, norreture** II, 228, nourriture, bétail qu'on nourrit et élève; maison, famille, éducation. Notre mot *nourrain* est pour *nourrin*, prov. noirim, de *nutrimen*.

Noriture v. norir.

Norois, norvégien; fier, hautain, orgueilleux, par extension, idée prise du caractère des peuples du Nord; de *Norvegr*, Norvège.

Norreture v. norir.

Norriçon v. norir.

Norrir v. norir.

Norris, norrit, norriz v. norir.

Norrissement v. norir.

Norriture v. norir.

Nort, north v. nord.

Nos I, 136, ne vous.

Nos, nus, nous s et r., en Picardie s. **no noi, nou**, r. **nos, nous**, pron. pers. 1. pers. plur. m. et f. I, 121. 125, nous; *nos;* ital. noi; **nostre** I, 141 pron. pos. 1. pers. m. et f, notre, nos; avec l'article le nôtre, les nôtres; *noster, nostra;* on apocopa d'abord ce pronom en *nost* (cfr. II, 405 vostre), puis en *nos*, et dans les dialectes bourguignon et normand où *ts* était représenté par *s*, on en fit autant pour le *st*, afin d'indiquer la suppression du *t*, et non pas seulement, comme je le dis I, 125, afin d'avoir un moyen de distinction entre *nos*, nous et *noz*, notre. La Picardie ne connaissant pas cet usage du *s*, écrivit avec *s*; mais, par contre, elle distingua le s. s. et p. r. m. qui faisaient *nos*, d'où *nous*, du s. r. et p. s. m. qui faisaient *no*, d'où *nou*. Le sing. s. f. avait *nos* et *no*. *Nos*, *nos*, etc., avaient le même sens que *nostre*, et ils prenaient l'article, v. I, 141. La forme picarde *nos* est celle que nous avons admise dans la langue fixée.

Nosche, nusche, noche, nouche, boucle, fermoir, bracelet; lmâ. *nusca;* de l'ahal. *nusca*, boucle, d'où *nuskil*, ib., allmâ. *nüschel*, allmod. *nusch*.

Nose v. noise.

Noser, nosier v. noise.

Nostre v. nos.

Note II, 280, note, marque; air, chant; *nota;* **noteir, noter** I, 160, noter, dénoter, indiquer, remarquer, regarder, faire des observations; chanter, fredonner; *notare*.

Noteir, noter v. note.

Noton v. neif.

Nou I, 135, ne le.

Nou v. nos.

Noumer v. nom.

Noun, noune v. nom.

Nourrain v. norir.

Nourri v. norir.

Nous v. nos.

Novain v. nuef II.

Noveal v. nuef I.

Novel, novele v. nuef I.

Noveler v. nuef I.

Novelerie v. nuef I.

Novelier v. nuef I.

Noveliteit v. nuef I.

Noveme v. nuef II.

Novice v. nuef I.

Noviel v. nuef I.

Noviex v. nuef I.

Novime v. nuef II.

Novise v. nuef I.

Noz v. nos.

Nu, dépouillé v. nud.
Nu, noeud v. nod.
Nu v. non.
Nu I, 135, ne le.
Nual v. nois.
Nualz v. noals.
Nud, nu I, 346. II, 256. 371, nu, dépouillé; simple, sans expérience; de *nudus;* **denuer, desnuer** II, 139. 371, dénuder, dépouiller, dépourvoir, mettre à nu, dénuer; **esnuer** II, 228, dépouiller.
Nue I, 50, nue; *nubes;* **anubli** I, 354, couvert de nuages, sombre; dér. de *nubilus;* de *nue* vient *nuer*, d'où *nuance*.
Nueches v. noces.
I. **Nuef**, s. s. et p. r. **nues**, neuf, nouveau, qui n'a point encore servi; *novus;* **novise, novice** II, 319, novice; *novicius;* **novel, noviel, noveal, noviex, nuvel** I, 62. 100. 184, neuf, nouveau; *novellus; de novel* I, 233, de nouveau; **novele, nuvele** I, 48. 50. 184, nouvelle, bruit, rumeur; *novella;* **novelerie**, guerre, querelle; **noveliteit** I, 272, nouveauté; innovation; trouble dans la possession de qqch.; *novellitas;* **noveler, novelier, nuveler**, entendre ou apprendre des nouvelles, raconter; changer, aimer le changement; *novellare;* comp. **renoveler, renuveler** I, 350. 289, renouveler, recommencer, rajeunir; avertir, faire part de qqch.; **novelier, noveler**, nouveau, qui respire la nouveauté; inexpérimenté, timide; propr. *novellarius*.
II. **Nuef, nof, noef** I, 108. 109, neuf; *novem;* **noveme, nuevime, noevime, nuevisme, neuvisme, nuefme, nofme, nofime, newyme, novime, nueme** I, 115, neuvième; avec la terminaison *ime*, calquée sur septime, etc.; **novain** I, 116, neuvième. — **None, nonne** I, 119, la 9e heure du jour dans les cloîtres, ainsi trois heures après-midi, à prendre le lever du soleil à six heures de matin; de *nona*. *None* signifiait aussi région, peut-être servait-il à désigner le couchant. Ce mot s'est conservé dans plusieurs patois, p. ex. en Franche-Comté *noûne*, avec le sens de l'heure du goûter, le goûter même, d'où le verbe *noûner*. — **Nonante** I, 109, nonante; *nonaginta*.
Nuefme v. nuef II.
Nueil v. nois.
Nueillos, mauvais v. noals.
Nueillos, noueux v. nois.
Nueme v. nuef II.
Nuer, nouer v. nod.
Nuer v. nue.
Nues s. s. et p. r. de nuef I.
Nuevime, nuevisme v. nuef II.
Nuire, nure, nuisir, noisir, noire II, 251-2, nuire, dommager, préjudicier; prov. nozer, ital. nuocere, anc. esp. nocir; de là **noisement, nuisement** II, 86, tort, préjudice, dommage, perte; amende pour le dommage qu'on a fait; **nuiseor, nuiseur**, qui nuit, ennemi, adversaire; **nuisable, noisable**, nuisible; — **noisance, nuisance** II, 239, disposition à nuire, action de nuire, préjudice; de *nocentia;* — **innocent** I, 262, innocent; *innocens;* **innocence** I, 89, innocence; *innocentia*.
Nuis v. nuit.
Nuisable v. nuire.
Nuisance v. nuire.
Nuisement v. nuire.
Nuiseor, nuiseur v. nuire.
Nuisir v. nuire.
Nuit, noit, s. s. et p. r. **nuiz, nuis** I, 83. 290, forme des bas temps **noe**, nuit; veille, le jour qui précède une fête; le couchant; prov. noit, noich, esp. noche, ital. notte, port. noite; *nox, noctis;* **meie nuit, mie nuit** I, 118. 120, minuit; adv. comp. **anuit, annuit, ennuit** II, 297; **anquenuit,**

[redacted]

uel - noeud - Tristan

anuit meist enuit kommt von hui her daher ancui en hui etc.
ennuit in encoi kurz hintereinander Pl. A B Lamb. II 6 5 11

nuns, nunlz – pasun. F.
nuteit – nudité. F.

O vous } avec. (Quinze Jurés de Mariage. Mss J. Mauffer., Rouen 1450
O ses commères } Paris Jeannet 1553)

enquenuit II, 297; vb. **nuiter, nuitier,** presque toujours sous la forme de composé **anuiter, anuitier** II, 276, anuiter, faire nuit; ital. nottare, annottare, prov. anuchir; inf., et part. prés. **anuitant** I, 119, empl. subst.; **anuitement** R. d. l. V. 283, tombée de la nuit; **nocturnal, nocturneil,** s. s. et p. r. **nocturneiz** II, 113. 370, nocturne, de nuit; ***nocturnalis*** (Sid.); **nuitamment,** de nuit, nuitamment; de noctante mente; **nuitantre,** de nuit, par nuit, nuitamment; lmâ. ***noctanter,*** qu'on forma sur le modèle de cunctanter, sans aucun doute d'après la forme française; car ***noctanter*** n'est pas nécessaire pour l'étymologie de ***nuitantre;*** celui-ci peut fort bien dériver de l'ablatif ***noctante,*** comme soventre, soentre dér. de sequente.

Nuitamment v. nuit.

Nuitantre v. nuit.

Nuiter, nuitier v. nuit.

Nuiz v. nuit.

Nul, nule, s. s. et p. r. **nuls, nuz, nus, gnus** I, 182. 3, nul; ***nullus*** (***ne-ul, ni-ul*** v. I, 183 à la note, et Fr. d. Valenciennes 55 un autre exemple); **nului, nullui, nulli, nolui** — **nelui** I, 183. 4.

Nulli v. nul.

Nului, nullui v. nul.

Num, nums v. nom.

Numbre, numbrer v. nombre.

Numer v. nom.

Nummeement v. nom.

Nun v. non.

Nun, nom v. nom.

Nuncer, nuncier v. noncer.

Nunlz v. I, 182.

Nuns v. uns et I, 182.

Nunzer v. noncer.

Nure v. nuire.

Nurir v. norir.

Nurrit, nurriz v. norir.

Nus v. nos.

Nus, nul v. nul.

Nuvel, nuvele v. nuef I.

Nuveler v. nuef I.

Nuz, nul v. nul.

O.

O interj. II, 402.

O pour au, v. I, 51.

O, oc pron. Serm. et II, 318, ce, cela; comp. prép. et adv. **avoc, avoec, ovoc,** etc. II, 344; adv. **poroc, poruec, pruec,** etc. II, 318; conj. **neporoc, nepuroc, namporoc,** etc. II, 386; **senoc, senuec, senoec,** etc. II, 324.

O prép. v. od.

O adv. où, v. II, 285.

Oal v. oïl.

Oan v. an et II, 275.

Obedience v. obeïr.

Obedient v. obeir.

Obeir I, 67. 222, obéir, se soumettre, s'engager; ***obedire;*** prov. obedir, obezir, ital. obedire, esp., port. obedecer; **obedient** I, 82. 163, obéissant, soumis; ***obediens;*** **obedience** I, 389, obéissance, soumission; ***obedientia;*** comp. **inobedient** I, 74, désobéissant, insoumis.

Ober v. obier.

Obier, hober, ober, se mettre en mouvement, quitter sa place, s'en aller, sortir; mot celtique: kymri ***ob,*** le sortir, la sortie.

Oblation, oblatiun I, 52, oblation; ***oblatio.***

Obli v. oblier.

Obliement v. oblier.

Oblier, oublier II, 330, oublier, ne plus penser, ne pas se rappeler; ***s'oblier*** II, 46, s'oublier; fréquentatif de ***oblivisci, oblitus;*** de là **obliement** II, 280, action d'oublier, oubli. Quant à la forme **olblie** (Et

il enprent moult grant folie, | Qui por les chiens le roi olblie. P. d. B. v. 619. 20), elle rappelle l'espagnol et le portugais *olvidar*, où le *l* est transposé; mais il est double dans le français, et peut-être *oblier* est-il retravaillé sur une forme où le *o* s'était déjà affaibli en *ou*. Subst. **obli, oubli, olbli** I, 392, oubli; **oblios, oblious**, oublieux.

Oblios, oblious v. oblier.

Obscur, oscur I, 89. 220. II, 252, obscur; *obscurus;* **obscurer**, obscurcir, devenir obscur; *obscurare;* **obscurteit, oscurted** I, 75. 212. II, 394, obscurité; *obscuritas.*

Obscurer v. obscur.

Obscurteit v. obscur.

Obstination I, 220, obstination; *obstinatio.*

Oc v. o pron.

Occasion, ocheson, ochesun, ochoison, achoison, achaison, achesun I, 49. 124. 163. 216. 240. 314 II, 31. 35, occasion, cause, prétexte, motif, faute, manquement, difficulté, accusation, querelle; de *occasio,* prov. occasio, ocaizo, ochaizo; vb. **ocoisonner, achoisonner, achaisonner**, accuser, reprocher, vexer, tourmenter.

Occident I, 189, occident; *occidens.*

Occir v. occire.

Occire, ocire, ochire, ochirre, ocierre, oecir, oecire II, 186 et suiv. 293, tuer, faire mourir; comp. **rocire** II, 188; **entrocire** II, 188; **parocire** II, 188; **ocise** II, 390, tuerie, massacre; — **ocision, ociaiun, ochision** I, 59. II, 279, tuerie, massacre, meurtre; *occisio;* **ociseres, ociseor**, et avec *ch*, meurtrier, homicide; *occisor.* Molière a encore fait usage de *occiseur* dans L'Etourdi III, 5.

Ocise v. occire.

Ociseor, ociseres v. occire.

Ocision v. occire.

Ocean II, 76, océan; *oceanus.*

Oche, ocher v. oscher.

Ochire, ochirre v. occire.

Ochision v. occire.

Ochoison v. occasion.

Ocierre v. occire.

Ocire v. occire.

Ociaiun v. occire.

Ocheson v. occasion.

Ociseaner v. occasion.

Octante v. oit.

Octobre v. oit.

Od, ot, o prép. II, 343.

Odil v. oïl.

Odor, odour I, 185. 217, odeur, senteur; *odor;* **odores**, odorant; *odorus.*

Odores v. odor.

Odour v. odor.

Oe, oue, oie; prov auca; selon Ménage de *auca*, contracté de *avica,* dér. de *avis.* C'est dans le sens de cette étymologie que les gloss. de Philoxène portent auca, *πτῆνον.* L'oie étant l'oiseau domestique le plus utile de cette classe, a reçu ce nom générique, comme on a vu plus haut les boeufs et les vaches porter surtout le nom d'animal (v. almaille). Dim. *oison.* Cfr oisel.

Oef, ouef, uef, s. s. et p. r. **oes, ues, oues** I, 96, oeuf; de *ovum.*

Oeil v. oil.

Oel v. oil.

Oels, besoin v. oes.

Oens, eux I, 132.

Oeor v. oïr.

Oerres v. oïr.

Oes v. oef.

Oes, ues, eus, wes, oues, us, os, euls, oels I, 95. 96, besoin, usage, service, profit; ital. uopo, anc. esp. huevos; de *opus.*

Oes, eux I, 133.

Oevre, oyvre, uevre, ovre I, 48. 170. 175, oeuvre, ouvrage, chose, action, affaire; *opera; laisser oevre,* cesser; **ovrer, uvrer, overer, uverer** I, 79. 210. II, 346 364, faire, ouvrager,

ochierres – meurtriex. F.
oes. bei Marot Ops. t. V p. 388.

[redacted]

15 siècle. Des Ent. N. Nouv.

obvier - vorbeugen
occir = occision (mord)
offrande aller devant gly. à l'offr. Hanny ablaufen
oignement, [illegible], [illegible]
oisance - oisiveté
on = au
oncques

oncques - mais - jamais
ordoyer, [illegible]
ostentation - ostentation
outre - bouter outre, [illegible]
outré - plein comme un
outre, ou bien, hors de sens
ouvrer arbeiten

N. N. ed. Cerdan

oignon (bailler de l') attraper.

oysance - oisiveté, repos

15. siècle Hist. des J. de G.

Ocs - j'entends
ocheissent (ocheir), qu'ils tuassent.
ochisions - massacres
oes - vous entendez
oes - oeufs
oirre - voyage et tout ce qui est nécessaire pour la route.
oit - entendait
orent - eurent
orfenins - orphelins
oriere - lisière du bois

orront - ouiront
ost - armée
ostoir - Autour, oiseau de pr
ot - eut, avait
ottroist - octroye
ou j'. au
outré - dompté, vaincu
ouvresist - ouvrît
oy - entendit
oyr - entendre
oysel - oiseau
oysmes, entendîmes.

Evang. des Quen. 15 siècle

obnubilé - obscurci, couvert de nuages
oile - huile
ord, ors - sale, sales

ostel - maison
ou - au
oubliance - oubli
oir à ouir - ouir
oyseuse - oisiveté

oi se change en ai, ay, oai, Palais, poitevin XVIme siècle, moay, cray, foay (foi)
roay (roi), tony (toi), émoay, émoi

agir, travailler; *operari;* **ovraigne, overaigne, uveraine** I, 330. 352. II, 62, oeuvre, ouvrage; **overier, ovrier** II, 354, ouvrier, artisan, manoeuvre; *operarius;* **ovree**, oeuvre, ouvrage, autant de vigne que peut en labourer un homme dans un jour; lmâ. operata. Cfr. oes.

Offendu v. offendre.

Offendre, offeuser, outrager, blesser; contrevenir, pécher contre les lois et les coutumes; *offendere;* part. passé **offendu** empl. subst., coupable, coupable d'offense; **offension**, offense, outrage; *offensio.*

Offension v. offendre.

Offerende v. offrir.

Offerre v. offrir.

Office II, 34. 234, office, état, profession, emploi; cérémonie religieuse; officialité, cour ecclésiastique; *officium.*

Offrande v. offrir.

Offrer v. offrir.

Offrir, offrer, offerre I, 408. 9, offrir, présenter; aller à l'offrande; *offerre;* **offerende, offrande** I, 387. 400, offrande; du bas-latin *offerenda;* vb. comp. **poroffrir** Ch. d. S. II, 145. R. d. l. V. 292, offrir, présenter.

Offrois v. orfrois.

Ofin v. alfin.

Oh, ohi interj. II, 402.

Oi v. hui et II, 296.

Oidme v. oit.

Oie v. oïl.

Oignement v. oindre.

Oignre v. oindre.

Oil, oal, ouail, ol, odil, awil, oie II, 309. 10. 407 et suiv., oui. Qu'on se range à mon opinion sur l'origine de cet adverbe, ou qu'on la rejette, il n'en est pas moins vrai que celle de Le Duchat, admise par Raynouard et M. Diez, est tout à fait fausse. Le manque complet d'une forme diphthonguée est une raison sans réplique contre la dérivation de *hoc.* Si l'on m'objectait que, par suite de sa fréquence, cet adverbe a pris de très-bonne heure une forme invariable en *o* pur, je répondrais en montrant d'autres dérivés de *hoc* qui étaient d'un usage tout aussi fréquent et qui néanmoins ont été diphthongués. Ensuite, je le répète, comment expliquer *awil* par hoc illud? Raynouard et M. Diez ont tout à fait négligé cette forme, bien qu'elle ne puisse guère leur avoir échappé. M. Grandgagnage décompose le wallon *awoi,* oui, en *woi* = oui et *a* préposé pour donner de l'appui à la voix. En comparant *awil* et *awoi*, le savant et consciencieux auteur du dictionnaire de la langue wallone se convaincra sans doute que ce n'est pas là une explication admissible.

Oil, oyl, oel, uel, oeil, ueil I, 89. 90, **iex, ix, ex** I, 92 (pour les autres variantes voyez les pages indiquées), oeil; *oculus;* comp. **entroil**, entr'oeil, espace qui sépare les yeux; **avogle, aveule, avule** I, 126. II, 190, aveugle; vb. **avogler, aveuler, aveugler, avugler** I, 68. 178. II, 13. 69. 277, aveugler; d'où adv. **avogleement**, aveuglément; subst. **avoglement** I, 82, aveuglement; **aveuleteit** II, 277, aveuglement; de ab-oculus, ital. *avocolo,* quoique cette dérivation soit un peu douteuse quant au sens, puisque aboculus signifie sans yeux.

Oile, oille, ole I, 251. 327. II, 207, huile; *oleum;* **olive** I, 174. II, 366, olivier et olive; *oliva;* **oliver** II, 221, dans le texte latin *olivetum* (olivaie), ainsi, supposé la traduction littérale, lieu planté d'oliviers, *olivarium;* sinon olivier, *olivarius.*

Oindre, oignre, uingdre II, 236; au commencement du XIVe siècle aussi

d'après la 1re conj. **ongier**; de là **oignement, uinnement, onghement** II, 118. 241, action d'oindre, onguent, liniment, parfum; comp. **enoindre, enuingdre** II, 236, part. pas. **enoint, enuint** II, 145, empl. subst. avec le sens que nous donnons à oint; **puroindre**, oindre, imbiber; — **onction, unction** I, 215. 234, onction; ***unctio***.

Oime v. oit.

Oir v. hoir.

Oïr, ouïr I, 366-72, ouïr, entendre, écouter; ***audire;*** prov. auzir, ital. udire; **oerres, oeor** I, 77, oïant, écoutant; ***auditor;*** comp. **tresoïr**, entendre distinctement. Notre mot ***audience***, audientia, s'employait souvent autrefois dans le sens de assemblée qui écoute pour auditoire, et de action d'écouter. V. Molière, D. G. d. N. II, 1.

Oire v. erre.

Oirer, oirrer v. erre.

Ois v. huis.

Oiseals v. oisel.

Oiseaus v. oisel.

Oisel, oisiel, oysel, oisiaus, oiseals, oiseaus, oiseus I, 90, oiseau; ital. uccello, augello, prov. auzel; de ***aucella, aucilla*** contracté de ***avicella;*** lmâ. avec changement de genre ***avicellus, aucellus***, gloses ***στρουθίον***, v. Ménage s. v. oiseau; vb. **oiseler** II, 312, chasser aux oiseaux, fauconner; — sauter comme un oiseau, tressaillir de joie; plus tard siffler qqn., se moquer de lui; dim. **oiselet, oiselon, oisilon** I, 99, oiselet, oisillon; prov. auzelet, auzelo. Cfr. oe.

Oiseler v. oisel.

Oiselet v. oisel.

Oiselon v. oisel.

Oiseus v. oisel.

Oisevie v. oisos.

Oisiaus v. oisel.

Oisiel v. oisel.

Oisilon v. oisel.

Oisme v. oit.

Oisos, oisous, oysous I, 83. II, 352, oiseux, inutile; ***otiosus;*** **oisosement, oysousement** I, 46, oiseusement, inutilement, sans but; **oisevie**, paresse, lâcheté; dérivé de ***otium***, comme notre ***oisif***.

Oisosement v. oisos.

Oisous, oisousement v. oisos.

Oisserie v. huis.

Oissier v. huis.

Oissir v. issir.

Oissue v. issir.

Oist v. ost.

Oit, wict, wicht, wit, vit, huit I, 108. 109, huit; ***octo;*** **oytisme, huitisme, witisme, uitisme, uitime, uitme, oitme, oidme, oisme, oime, uime, utime, utisme** I, 114, huitième; **oitain, uitain** I, 116, huitième; **oitauve**, huitième; ***octavus;*** prov. octau; **octobre**, octobre; ***october;*** **oitante, octante, vitante, huitante** I, 109, quatre-vingts; ***octoginta***.

Oitain v. oit.

Oitante v. oit.

Oitauve v. oit.

Oitme v. oit.

Okison v. occasion.

Ol v. oïl.

Olbli, olblier v. oblier.

Ole v. oile.

Olifant, oliphant II, 378, éléphant; ivoire; trompette, clairon; de ***elephantus;*** mais d'où le grand changement de forme? Cfr. Dief. G. W. I, 110, Grimm, Rolandslied 233.

Oliphant v. olifant.

Olive, oliver v. oile.

Oloir II, 118, sentir, exhaler de l'odeur, odorer; ***olere;*** **olor, olur**, odeur; ***olor***.

Olor, olur v. oloir.

Ols, eux v. als.

Oltrage v. oltre.

Oltre, ultre, outre, utre, otre, oultre

[redacted]

12 siècle. Li Rom. d'Alixandre.

Oelle. 69 ouaille, brebis
oes. 39. i/. gré, profit, avantage, gain.
oisor 529. épouse
oraite 493. âne sauvage, oryx
orgenal 27. organique, principal
oraicle. 258. bracelet.

osterin 120. étoffes de pou
otifal 319. cynocéphale, s de grande taille
ourdir. 213. entourer, e vironner
ous 11. bouche.

---

oirre – départ, voyage. Fl. et Blanc.
oissour – femme (d.l. axon). ib.
ombre, portique; litt. l'ombre (du palais). ib. pour Ovid
Fragm: Tu modo Pompeia lentus spatiare sub umbra. Art.
o, ol devant une voyelle, il, palais poile vin. Bonav. des Periers I. 67
oincé, les phalanges des doigts, Poitou, la intonge, Rabel

II, 357. 8. 48. I, 363. 387, outre, au delà, à travers; *ultra; oltre plus,* en outre, de plus; **outreement** I, 340. II, 145, sans garder de mesure, absolument, tout à fait; de là **oltrer, ultrer, outrer,** passer le but, les limites, mettre à bout, hors de combat, excéder de fatigue, achever, finir, ruiner, tailler en pièces; passer, mourir; part. passé empl. subst. mort, trépassé; pour ainsi dire *ultrare;* **oltrage, outrage** II, 41. 163, outrage, excès, violence, action outre mesure, prodigalité; *ultragium;* **outrageus** I, 400, outrageux, violent, qui passe les bornes.

Oltreboivre v. boivre.

Oltrecuidance v. cuider.

Oltrecuider v. cuider.

Oltremarin v. mer II.

Oltremer v. mer II.

Oltrer v. oltre.

Olvert part. de olvrir pour ouvrir.

Om v. hons.

Omage v. hons.

Ombrage v. ombre.

Ombre, umbre II, 225. 269, ombre, ombrage; *umbra;* vb. **ombrer, umbrer, umbrier, ombreier, ombroier,** donner de l'ombre, ombrager, couvrir; pronom. se mettre à l'ombre, se reposer, se cacher; de là **ombrei, umbrei,** obscurité, ténèbres; — **ombrage, umbraige,** ombragé, sombre, obscur, couvert; de *umbraticus;* — comp. **aombrer, aümbrer** I, 226, ombrager, couvrir de son ombre, couvrir; et pronom., en parlant de J.-C., devenir homme, sc. dans le sein de la Vierge; *adumbrare;* de là **aombrement** Rutb. II, 142 dans le dernier sens du verbe; **enumbrier, enombrer,** obscurcir, cacher; et avec le sens mystique de *aombrer* S. d. S. B. 530; *inumbrare.* C'est au mot *ombre* que se rapporte notre adj. *sombre,* comme le dit déjà Ménage, mais le *s* n'est pas simplement préposé, ainsi qu'il l'admet. A considérer le prov. *sotzombrar,* l'esp. *sombra,* ombre, d'un verbe hypothétique *sombrar* pour *soombrar* = subumbrare, on pourrait supposer que le *s* de *sombre* est un reste de *sous,* orthographié souvent *sou, so;* ainsi *sombre* = *soombre.* Cependant ce *soombre* manque. Je crois que notre *sombre* est égal à **essombre,** avec aphérèse de *es.* Je ne connais pas d'exemple d'un verbe **essombrer,** qui devrait signifier projeter de l'ombre, mais il existe un subst. qui le suppose: **essombre** Rom. d. Ren. II, p. 100, signifiant ce qu'on appelle en terme de peinture, ombre portée; dans Ruteb. II, 40 le même mot a un sens concret, il veut dire lieu sombre, recoin ténébreux. Ainsi *sombre* signifierait qui projette de l'ombre. Cfr., pour la forme, dans l'ancienne langue, especial, esperitel, aujourd'hui spécial, spirituel, etc., à côté de espèce, esprit.

Ombrei, ombreier v. ombre.

Ombrer v. ombre.

Ombroier v. ombre.

On v. hons.

Onc v. onkes.

Oncor, oncore II, 287 et glos. ore II.

Onction v. oindre.

Onde, unde I, 55. II, 54, onde, flot, vague, eau; *unda;* de là **ondoier, ondeier, undeier** II, 68, ondoyer; **soronder** I, 278, suronder, regorger, déborder; — **habondeir, habonder, abonder** I, 46. 220. 359, augmenter, enfler, exagérer, regorger, avoir en quantité, profiter; *habondeir en son sen* I, 50, s'opiniâtrer à sa manière de voir; de *ab-undare;* **habondance, abondance** II, 388, abondance, profit, avantage; *abundantia;* **sorhabondeir** I, 220, surabonder.

Ondeier v. onde.
Ondoier v. onde.
Onfin v. alfin.
Onghement v. oindre.
Ongier v. oindre.
Onkes, unkes, onques, unques, unches, onc, unc adv. II, 311; **nonques** II, 311; **avisonkes** II, 311.
Onniestre v. honor.
Onnor v. honor.
Onor v. honor.
Onorer v. honor.
Onqor, onquor II, 287 et glos. ore II.
Onques v. onkes.
Ont, unt adv. II, 285; comp. **dont, don, donc, dund, dunt, dun, dunc** adv. II, 285; pron. relatif I, 162. 3.
Onze, unze I, 108, onze; *undecim;* **onzime, unzime** I, 115, onzième; *undecimus.*
Onzime v. onze.
Or adv. II, 311 et glos. ore II.
I. **Or,** quelquefois **aur** I, 82, or; *aurum;* **orer,** dorer, part. passé **oret, ored, oré, oriet, orié** I, 208, doré, d'or; *aurare, auratus;* **aurin,** qui est d'or, doré. D'où nous vient le *d* dans *dorer*? On voit que l'ancienne langue disait *orer,* et cette circonstance a fait penser à quelques étymologistes que *d'or,* aureus, avait servi à former dorer. Cependant le prov. ayant daurar, l'esp. dorar, l'ital. dorare, le port. dourar, de *deaurare* Sen. E. 76, et bien que je ne puisse fixer l'époque où *dorer* remplaça tout à fait *orer,* je pense que notre *dorer* dér. aussi de *deaurare.* Quant à „la consonne euphonique *(d)* qu'on aura plus tard oublié de reprendre", dont parle M. Génin (Var. 341); cela est au-dessous de la critique.
II. **Or, ur,** bord; de *ora,* qu'on fit probablement masc. dans la langue d'oïl pour le distinguer de ore, ure=hora; dim. **orle, orlle** S. d. S. B. 562, bord, ourle; esp. orla, orilla; vb. **orler,** ourler, border; **oree,** lisière, bord; propr. *orata;* **oriere** II, 356, lisière, bord.
Orage v. ore I.
Orains, orainz II, 313 et glos. ore II.
Orans, oranz II, 313 et glos. ore II.
Orbe, aveugle, sombre, obscur Fl. et Bl. 493, qu'on ne peut distinguer; de *orbus,* qui ne prit que tard la signification romane, prov. orb, ital. orbo; vb. comp. **essorber,** aveugler, ôter la lumière, perdre la vue; prov. eissorbar, simple prov. orbar, ital. orbare, du latin *orbare.*
Ord, ort, f. **orde,** s. s. et p. r. **ors, orz** I, 70. 284. II, 87, impur, immonde, sale, malpropre, plein d'ordures, déshonnête, vilain, puant; de *horridus;* de là **ordoier, ordeier,** profaner, salir, couvrir ou remplir d'ordure, souiller; **ordoiet** I, 314, subst., sale, impur, infecté d'ordure; **ordure** I, 253, saleté, immondice, souillure, impureté, aussi femme débauchée. Au lieu de *ord,* l'ancien français et le provençal avaient encore la forme **orre** Ben. v. 26027, fém. prov. orreza=orreda, qui prouve indubitablement que *ord* dérive de horridus. Cfr. Rayn. L. R. III, 543, et horror.
Orde v. ord.
Ordeier v. ord.
Ordenance v. ordene.
Ordene, ordine II, 34. 60, ordre, arrangement, commandement; rang; grades de la hiérarchie ecclésiastique; choeurs de la hiérarchie des anges; congrégation religieuse, et sa règle; de *ordo (ordin);* du nom. *ordo* avec *r* intercalaire **ordre,** avec les mêmes significations, prov.orde; *par ordre* I, 70, ib., par rang; **ordener, ordoner** II, 85. 159, mettre en ordre, ordonner, régler, établir, instituer, conférer les ordres religieux; ad-

Oquison – occasion, moment favorable, temps propice. Fl. et Br.
orains – naguères (de ore, maintenant à ains, anté). ib
orbe – obscure, ténébreux aveugle z.b.

Les sors oïr, les mux parler
Les orbs voair, les tors aler.
Miracles de N. Dame de Chartres p. 39.

ore – vent (l. aura) – ib
orendroit – à l'instant même, aussitôt (sing. orendrei). ib.
orfrois – or battu, fil d'or.

ore-ore, tantôt-tantôt. Agnès de Bragelongne.
Orendroit, maintenant. Quinze Ivies de Mariage.

iller. Eret d'Enide 130. por oroiller, por escoutir

ministrer les derniers sacrements; *ordinare;* **ordenance** I, 193, ordonnance, ordre, disposition, arrêté, décret; volonté, fantaisie; **ordenement**, ordre, disposition, ordonnance, règlement; **ordoneres, ordeneres, ordonator** I, 75, ordonnateur, administrateur; adv. **ordeneement**, par ordre, régulièrement; *mourir ordineement*, mourir muni des sacrements et après avoir fait son testament; comp. **desordineement** II, 34, irrégulièrement, hors de l'ordre; **aordene**, ordre, ordonnance, disposition; **aordre (s')**, se régler, se conformer, prendre pour modèle.

Ordeneement v. ordene.

Ordenement v. ordene.

Ordener v. ordene.

Ordeneres v. ordene.

Ordière, ornière; pour ainsi dire *orbitaria* de *orbita*. C'est notre mot *ornière*, avec changement fort rare du *d* en *n*. Ménage, qui rapporte aussi *ornière* à *orbita*, suppose orbitanaria, *orbitnaria*, puis *ornaria*, mais la forme *ordiere* repousse cette contraction. Les Wallons disent ourbî, ourbîre, orbîre.

Ordine v. ordene.

Ordoier v. ord.

Ordoiet v. ord.

Ordonator v. ordene.

Ordoner v. ordene.

Ordoneres v. ordene.

Ordre v. ordene.

Ordure v. ord.

I. **Ore** f., vent doux, vent, souffle; de *aura;* ital. aura, ora, esp., prov., port. aura; dér. **ored, oret, oré** I, 100. 256. II, 297, vent, souffle; prov. aurat; **orage**, vent, air, souffle: *bel orage*, bon vent, vent favorable; *grant orage*, vent fort, tempête, etc., signification qu'a prise notre *orage* moderne. Notre *ouragan*, esp. huracan, ital. uracano, est d'origine assez moderne et ne tient en rien aux mots cités ici; il vient, dit-on, de la langue caraïbe. V. Ménage s. v.

II. **Ore, eure, ure, hore, houre** I, 106. 119. 129. 187. 216. 244, heure; *hora; en petit* ou *en po* et *à po d'ore* II, 313; *d'ores en* ou *à altres* II, 312; *en eis l'ore* II, 299; *de* ou *en bone ore, de* ou *en male ore* I, 254. II, 55, à la bonne ou à la mauvaise heure, pour le ou par bonheur et pour le ou par malheur (cfr. aür), d'où **bor, buer, mar, mare** II, 276; — **ore, ores, or** adv. II, 311; comp. **à ore**, maintenant, actuellement, présentement, tantôt; *ad horam;* prov. aora, aoras, adoras, esp. ahora; **lores, lors** II, 312, d'où **alors**, *ad illam horam;* **dès ore** II, 312, **dès ore mais** II, 312, **ore mais** II, 312, **d'ore en avant** II, 312, **dès ore en avant** II, 312; **orains, orans, orans, orains** II, 313; **orendroit, orendroites**, c'est-à-dire *or en droit*, maintenant en droit (directement) II, 313; — **ancore, aincores, eincor, uncore, uncor, unquore, oncore, oncor, onquor, onqor** II, 287. — **Horloge** I, 332, horloge; *horologium* (*ὡρολόγιον*).

Oré, vent v. ore I.

Oré, doré v. or I.

Ored, vent v. ore I.

Ored, doré v. or I.

Oree v. or II.

Oree fém. de oret, oré v. or I.

Oreille, oreille, orille, aureille I, 267, oreille; de *auricula; doner oreille*, prêter l'oreille, écouter; **oreiller, oroiller, oriller, oreller**, couper les oreilles, sorte de supplice; être attentif, s'appliquer, être aux écoutes; comp. **essoreiller, essoriller**, etc. La dernière forme citée nous est restée, tandis que le mot *oreille* nous est venu d'un autre dialecte, ce qui

fait anomalie dans la langue moderne.

Oreiller v. oreille.

Oreison v. orer.

Oreller v. oreille.

Ore mais II, 312 et glos. ore II.

Orendroit, orendroites II, 313 et glos. ore II.

Orer, dorer v. or I.

Orer I, 221, prier, intercéder, supplier; *orare;* **oreison, oreson, orison, ureisun** I, 214. 339. 365. 374, oraison, discours, prière; *oratio;* vb. comp. **aorer, aourer, aürer** I, 222. 232. 280. II, 338, prier, invoquer, adorer; d'où **aorement**, adoration, culte.

Ores v. ore II.

Orés v. ore I.

Oreson v. orer.

Oret, vent v. ore I.

Oret, doré v. or I.

Orfe II, 38, orphelin; ὀρφός, prov. et cat. orfe, lat. orbus; forme remarquable à côté de **orfene**, orphelin, de *orphanus,* esp. huerfano, ital. orfano; **orfenin, orphenin, orfelin** I, 181, adj. et subst., privé, dépourvu, orphelin; propr. *orphaninus* de *orphanus*, et non pas, comme on le dit d'ordinaire, directement de *orphanus* qui a produit *orfene.*

Orfelin v. orfe.

Orfene v. orfe.

Orfenin v. orfe.

Ormer v. mer I.

Ormier v. mer I.

Orfrais, orfrois, orfreis, offrois II, 78, étoffe brochée d'or, broderie en or, frange d'or; **orfraser**, garnir d'orfroi; dimin. **orfroisel, orfrisel**, d'où **orfroiseler**; lmâ. *auriphrigium*, corrompu de *aurifresium*, c'est-à-dire frisé d'or; de *frisa, fresa,* Frison, de *frisle*, boucle, et de *or.*

Orfreis v. orfrais.

Orfrois v. orfrais.

Orgailhous, orgailhousement v. orguel.

Organ, orgene, orgues, et même **ogre**, orgue; vb. **orguener, orgener**, jouer de l'orgue; du grec ὄργανον, l'instrument par excellence. Cfr. l'allemand instrument pour forte-piano

Orge I, 251, orge; de *hordeum* (hordjum), prov. ordi, ital. orzo.

Orgellox v. orguel.

Orgillir v. orguel.

Orgoil v. orguel.

Orgoillir v. orguel.

Orgueil, orgueillir v. orguel.

Orgueix v. orguel.

Orguel (orguex), orgoil, orgueil (orgueix), orguil (orguix), orgueil, faste, vanité, insolence, arrogance; **orguelleus, orguillos, orguillous, orgailloux, orgailhous** I, 173, **orgellox** II, 291, orgueilleux, fastueux, vain, insolent, arrogant; et les adverbes en *ment* avec les mêmes formes, I, 197, etc.; **orguellir, orgoillir, orgueillir, orguillir, orgillir** I, 229. S. d. S. B. 523, être vain, fier, présomptueux, insolent, enorgueillir, et pronom.; comp. **s'enorguellir** I, 329, s'enorgueillir; **s'entrorgiller** II, 326, s'enorgueillir mutuellement, s'inspirer de l'orgueil l'un à l'autre. *Orguel* dérive de l'ahal. *urguol*, insignis, ou plutôt d'un subst. inconnu *urguoli*, qu'on peut supposer. V. Dief. G. W. II, 382.

Orguelleus, orguelleusement v. orguel.

Orguellir v. orguel.

Orguex v. orguel.

Orguil v. orguel.

Orguillir v. orguel.

Orguillous, orguillousement v. orguel.

Orguillos, orguillosement v. orguel.

Orguix v. orguel.

Orible, oriblement v. horror.

Orié v. or I.

Orient, oriant I, 189, orient; *oriens.*

Oriet v. or I.

Oriere v. or II.

Oriens v. oriol.

[redacted]

ormier – or en nature, or métallique qui n'est pas roulé sur un fil comme l'Orfrois q. conf. – Fl. et Bl.

ort – jardin (l. hortus) – ib

osterin – pourpre. On y attachait cependant une nuance qu'il est devenu impossible de préciser par on lit dans un passage de A. de Fl. et Blanche. I 2913 (Ann 2).

Cent porpres et cent osterins.

orrez entendrez. Neptun
orront, entendront. Bon. disper.

Oriflambe II, 63, **orieflambe, oriflan,** oriflamme, et l'étendart principal de l'armée; de *aurum* et *flamma*. Que signifie la forme **oriflor, oriflour,** qu'on trouve dans le même sens, prov. auriflor?

Oriflan v. oriflambe.

Oriflor, oriflour v. oriflambe.

Orille, oriller v. oreille.

Oriol, s. s. **orious, orieus** O. d. D. 12496, loriot; de *aureolus*. Le mot moderne *loriot* s'est adjoint l'article comme lettre radicale.

Orious v. oriol.

Orison v. orer.

Orle, orlle, orler v. or II.

Ormer, ormier v. mer I.

Orne, ourne, dans l'expression adverbiale *à orne,* sans exception, propr. tous et chacun en particulier; de *ad ordinem* = ex ordine, v. Ben. s. v. aorne. Cfr. ordene.

Oroille, oroiller v. oreille.

Orphenin v. orfe.

Orrible v. horror.

Ors, impur v. ord.

Ors, urs, ours; *ursus;* dim. **ursetel** I, 99, petit ours.

Ort v. ord.

Orz v. ord.

Os, armée v. ost.

Os, besoin v. oes.

Os I, 263, os; prov. os, ital. osso, esp. hueso; *os (ossum);* **ossement** I, 59, ossement.

Osberc, osberes v. halberc.

Osche v. oscher.

Oscher, ocher, ébrécher, entailler, briser; prov. oscar; comp. **entreoscher;** aocher, pour traduire *opprimere* Q. L. d. R. 236; **desoscher,** dégager, détacher. Le substantif **oche, ochc,** signifie coche, entaille; le picard *ocher,* secouer; les Provençaux disent avec *h,* housca, houesca; DC. v. occare, connaît aussi une forme **hoscher;** circonstances qui semblent prouver que *oche* et notre *hoche, ocher* et notre *hocher* sont identiques. L'arbitraire qui régnait dans l'emploi du *h* explique cette différence, et l'aspiration moderne ne fournit aucune raison. *Oche, hoche,* seraient peut-être l'allemand *höck,* pli du jarret, jarret, d'où *ócher,* etc. Il faudrait alors séparer les composés réunis ici et rapporter p. ex. *desoscher* à **hocher, hocer** R. d. l. V. 36, remuer, secouer. Cependant la fréquence de l'orthographe sans *h* dans les plus anciens monuments me porte à croire que notre *hoche* et *hocher* ont pris plus tard l'aspiration (cfr. haut de altus) et qu'il faut chercher d'autres étymologies que celles indiquées ici pour *hoche* et *hocher*. Quelles sont-elles? On ne saurait admettre avec M. Grandgagnage le hollandais *hutsen* (hotsen), hocher, secouer (D. W. s. v. hosi). Cfr. Ménage.

Oscire v. occire.

Oscur, oscurted v. obscur.

Oser, oser, ouser I, 134. 151. II, 288, oser, s'enhardir; *ausare* pour *audere* (audere, ausus, ausare); *uns chevaliers oses* I, 79, chevalier hardi, courageux, entreprenant, audacieux.

Osme P. d. B. 915, odeur, objet qui exhale de l'odeur; **osmer,** sentir, flairer; du grec ὀσμή.

Osmer v. osme.

Ospital v. hoste.

Ossement v. os.

Osser v. oser.

Ossi v. al III. et II, 269.

Ossire, ossis pour occire, occis.

Ost, quelquefois **host,** s. s. et p. r. **os, os, os, oist** I, 81. 84. 154. 354, armée, expédition militaire, camp; du latin *hostis,* qui dès les premiers temps du moyen-âge prit la signification d'armée, service militaire (v. DC. s. v.). *Ost* était ordi-

nairement du genre féminin, cependant on a des exemples du masculin. De là **ostoier, ostoier, ostoer** I, 191. 254. II, 377, faire la guerre, guerroyer, mener ost, attaquer son ennemi; **ostoierres, ostoier**, guerrier, soldat.

Ost v. oster.

Ostage, hostage, otage, caution, garantie; lmâ. *hostagium, hostaticum* (aussi sans *h*), italien statico (voy. DC. s. v); *metre ostage*, donner caution. Comme l'ont expliqué Vossius et M. Grimm, ce mot est contracté de *obsidaticum*, de *obsidatus*, cautionnement par otage, de la racine *obses*. Verbe **ostager, ostagier, hostager**, donner gage et caution, donner en otage à la place de qqn., délivrer.

Ostager v. ostage.

Ostagier v. ostage.

Oste v. hoste.

Osteer v. ost.

Osteier v. ost.

Ostel v. hoste.

Ostelage v. hoste.

Osteler v. hoste.

Oster I, 46. 125. 305, ôter; desservir une table; de *haustare*, fréquent. de *haurire*, selon Ménage; comp. **doster**, ôter, enlever; dans le limousin doustar (Honnorat).

Osteus v. hoste.

Ostoier, ostoierres v. ost.

Ostoior v. ost.

Ostoir v. ostor.

Ostolain v. hoste.

Ostor, ostoir, ostour II, 253, autour (oiseau); de *acceptor* pour *accipiter* (Lucil.).

Ost v. ost.

Ot prép. v. od.

Otel, ottel v. tel et I, 194.

Otre, outre v. oltre.

Otre, autre v. altre

Otreer v. otrier.

Otrei v. otrier.

Otreiance v. otrier.

Otreiement v. otrier.

Otreier v. otrier.

Otret v. otrier.

Otriance v. otrier.

Otrier, otroier, otroer, otreier, ottreier (1. pers sing. prés. ind. **otrei, otroi**) II, 301. 305. 326. 339, *octroyer*, accorder, donner, permettre, assurer; de *auctoricare* pour auctorare; esp. otorgar, prov. autorgar et autreiar; de là **otroi, otrei, otret**, permission, consentement, concession, accord, congé, chose octroyée; **otreiement, otroiement**, concession, permission, accord; **otroiance, otriance, otreiance**, concession, accord.

Otroi v. otrier.

Otroiance v. otrier.

Otroiement v. otrier.

Otroier v. otrier.

Ottreier v. otrier.

Où, ù, ò adv. II, 285; *où que* II, 286.

Ou pour au, v. I, 51.

Ou prép. II, 343.

Ouail v. oïl.

Ouaille v. oue.

Ouan v. an et II, 275.

Oubli, oublier v. oblier.

Oue, oie v. oe.

Oue pour ove.

Oue, brebis; de *ovis*; dimin., du reste sans signification diminutive, **ouaille, oueille, ouvaille, ouaille**, brebis: *oricula*.

Ouef v. oef.

Oueille v. oue.

Oues, oeuf v. oef.

Oues, besoin v. oes.

Ouïr v. oïr.

Ouls de ols I, 131.

Oultre v. oltre.

Ounor, ounour v. honor.

Ourne v. orne.

Ous, eux v. als.

Ouser v. oser.

[redacted]

ostait. v- ôta. F.

otrei - autrui. F.

Overors - ouvriers. F.

ostoir - autour (accipiter). Fl. et Blanch.

oubliez - emporté, courroucé (p.t. oubliaux) ib.

ovent - avec, (peut-être où n. ubi illum in v.

ouser, oser (un) chouse f. chose, voute f. votre), patois manieau chez Bon. des P. XVIe siècle.

oulle fem. mot gascon, un pot. Bon. des P.

ouvroir, boutique, état, ib.

ouairir, guérir, picard bei Nicot.

osterling ou estrelin, habitant des villes Hanséatiques. Rabel.

Outrage, outrageus v. oltre.
Outre, outre v. oltre.
Outre, autre v. altre.
Outrecuidier v. cuider.
Outreement v. oltre.
Outrequidier v. cuider.
Outrer v. oltre.
Ouvaille v. oue.
Ouveraigne v. oevre.
Ouvert part. de ouvrir
Ouvrir v. aovrir.
Oux de ols I, 131.
Ove, oveoc II, 344 et glos. o.
Oveque II, 344 et glos. o.
Overaigne v. oevre.
Overer v. oevre.
Overt, overtement v. aovrir.
Overier v. oevre.
Ovoc II, 344 et glos. o.
Ovoec II, 344 et glos. o.
Ovoques II, 344 et glos. o
Ovraigne v. oevre.
Ovre, ovree v. oevre.
Ovrier v. oevre.
Ovrir v. aovrir.
Owan v. an et II, 275.
Ox de ols I, 131.
Oyl v. oil.
Oysel v. oisel.
Oysous, oysousement v. oisos.
Oytisme v. oit.
Oyvre v. oevre.
Oz v. ost.

P.

Paële, paëole I, 287. Dol. 243, poële; de *patella*.
Paën, paënie v. païen.
Paënor v. païen.
Paer v. paier.
Paële v. paële.
Païan v. païen.
Paie, paiement v. paier.
Païen, païan, paën II, 232, païeu; de *paganus*. Cfr. païs. Depuis le règne de Constantin le Grand, on nomma ainsi les adhérents de l'ancien culte, parce qu'ils furent forcés de se retirer dans les campagnes. Cfr. Rayn. L. R. IV, 469. Dér. **païenor, païenur, paënor** I, 47. 151, païen, des païens; prov. payanor; **paënie, païenie**, pays habité par des païens, paganisme.
Païenie v. païen.
Païenor, païenur v. païen.
Paier, payer, paer, apaiser, calmer; payer, satisfaire, acquitter; de *pacare*, mettre en paix; subst. **paie** I, 396, paie, paiement; d'où **paiement** I, 163, paiement, rétribution. *Paier*, dans sa signification primitive, fut remplacé de bonne heure par le composé **apaier, apaer** I, 145. 265. II, 349. 384, apaiser, calmer, accorder, pacifier, puis engager. Cfr. pais.
Paile, paille II, 344. 354, paille; de *palea*; **paillart**, paillard, c.-à-d. qui aime la couche. Cfr. prov. paillola, couche.
Paile, tenture v. palle.
Paillart v. paile.
Paille, paille v. paile.
Paille, tenture v. palle.
Pain, pein I, 60. 210. II, 85, pain; *panis*; pour les noms des différentes espèces de pain v. DC. panis, laborare, etc.; ***estre au pain et au vin*** ou ***au sel de qqn.***, être à son service; ***estre en pain***, se dit d'un fils qui est en puissance paternelle; ***estre mis hors de pain***, être émancipé; vb. comp. **apaner**, nourrir, entretenir; prov. apanar, simple panar; d'où **apanage**, portion d'héritage donnée aux puînés ou aux filles; v. DC. apanare, Ménage, appanage; dér. **panetier** I, 67, pane-

tier, boulanger; comp. **compais, cumpain, compaing,** compagnon, associé, mari; et **compainon, companion, cumpanun, compaignon** II, 312, ib.; d'où **compaigne, cumpaigne** et **compaignie, compaignieie, compaignie, cumpainie, compainnie,** compagnie, association; **compangne, cumpaigne** I, 161. 254, **compaignesse** I, 142, compagne, qui accompagne; **compaignier, compagnier, cumpagnier,** être en commerce ou familiarité avec qqn., soutenir le parti de qqn., accompagner, faire cortége; **acompaignier,** associer à qqch., faire pariage avec qqn., être en compagnie de, s'accompagner. Les variantes de *com* et l'emploi du *n, ng, ngn* étant connus, il serait inutile de répéter ici les nombreuses formes de ces mots. *Cum* et *panis,* étymologie donnée par DC., Caseneuve, Ménage, etc., à *compain, compainon*, lmâ. cumpanium, société, est la seule vraie entre toutes celles qu'on a proposées; le mot *companage*, c.-à-d. ce qu'on donne dans un repas au delà du pain et du vin, prov. companatge (companaticum), ne laisse aucun doute sur l'exactitude de cette dérivation. Je ferai remarquer en passant que *panier* se rattache aussi à *pain;* il dér. de *panarium*, comme *grenier* de *granarium.* Ce mot ne s'entendait dans le principe que des corbeilles qui servaient à porter le pain. Cfr. Mén. s. v. panier.

Paine, painne, painnes v. poene.

Painer v. poene.

Pair, paire v. par.

Pairler v. parole.

Pais passage et négation, v. pas et II, 333.

Pais, paix, paiz, pes, pax I, 57. 94. 95. 122. 232, paix, tranquillité, sûreté; de *pax; pais à sainte iglise,* sûreté qu'offrait l'Eglise aux coupables qui venaient chercher un refuge aux pieds des autels; puis immunité accordée par les rois à l'église de donner asile aux criminels poursuivis par la justice; *pais le roi,* sûreté, tranquillité résultant de la protection exercée par l'autorité royale, puis protection du roi, lois, ordonnances qui maintenaient l'ordre, la tranquillité; *pais* signifiait enfin baiser, Aubri 159, c. 2. V. DC. pax, pax ecclesiae, pax regis, osculum pacis. De là **paisible, paisiule** I, 293. 50. 67, paisible, tranquille, calme; adv. **paisiblement, paisiulement** I, 76. II, 233. 367, tranquillement, en paix, avec calme, modérément; v. comp. **apaisier, apaisier** I, 173. II, 195, apaiser, calmer, pacifier, réconcilier; d'où par le part. prés. **apaisanteir** II, 60, calmer, satisfaire; d'ici **rapaisanter** II, 320, calmer. Cfr. paier.

Païs, pays; de *pagus;* proprem. équivalent à pagense; ital. paese; prov. pays, paes; *saint païs,* Palestine; de là **païsant** II, 62, **païsant,** habitant du pays; vilain, villageois.

Païsant, païsant v. païs.

Paisible, paisiblement v. pais.

Paisiule, paisiulement v. pais.

Paistre, pastre, peistre, pestre II, 188 et suiv.; la forme *paist* le pré II, 5. 289, proverbe exprimant la folie qu'il y aurait à ne pas se soumettre à la nécessité; comp. **repaistre** I, 329, repaître, donner à manger; **past, paist,** pâture, nourriture; *pastus;* **pastres, paistres, pastor** I, 245. II, 184, pasteur, berger, guide, conducteur; *pastor;* **pastore, pastoure,** bergère; dim. **pastorele** I, 315, bergère, pastourelle; sorte de poésie; **pasture** II, 344, pâture, nourriture, éducation; *pastura;* vb. **pasturer** I, 221, pâturer. Dans l'ancienne langue, *pasture* signifiait encore la corde

Paisconf 54. pieux, piquets.
pales. 69. étoffes
palmier 138. pèlerin de Jerusalem qui portait des palmes.
parconnier 183. qui entre en partage
parteure 468 partage
pecoié. 72. brisé, rompu.
peroul 545. manche, support.
penis. 118. qui prend de la peine, se fatigue
péon, péonier. 117 à /. piéton, fantassin
peone 30. pivoine.
pietris 287 perdrix
pietrus. 28. trou, ouverture, pertuis, blessure.
pignonciel. 92. bannière flottante à pointe

piour. 4. moindre, pire, inf
pissontiel 55. petit poisso
plaine 27. (la lance), la long de la lance.
plaisier 137. plier, cou renverser.
plaséis. 140 ff. anclos, p lieu fermé de haies.
ponhier. 328. crieu
porre. 190 poussière, pou
posnée 3. à /. puissanc orgueil, vanité, ostentat
praer, prêer. 47 piller, voler, faire du butin
preu 48. profit, avanta
pug. 27. poing, poigne
pui. 153. montagne, col

palerin – pelerin .t.

palz – pieux .t.

panre – prendre .t.

paissoit – nourrissait, faisait manger. Fl. et Bl.

In Erec [illegible] v. 99. paile [illegible]

chauces et d'un paile chauciés.

Roiret Blancefl. I, 38 [illegible]

avec laquelle on attache le cheval par le pâturon; *pasture*, de *pastorius*, lmâ. pastorium; d'où notre pâturon. De ce *pasture*, on forma aussi le vb. comp. **empasturer**, c.-à-d. attacher avec la *pasture*, fig. s'embarrasser dans un obstacle, piége, gêner, se laisser prendre, qui se trouve encore dans le patois normand *empaturer*, dont M. E. Duméril a fort bien saisi l'origine. *Empasturer* prit les orthographes **empaisturer, empeisturer, empesturer**, d'où, par rejet de l'*u*, **empestrer**, notre *empêtrer*. De même *dépêtrer*. Cfr. ital. impastojare = empêtrer de pastoja = anc. franç. pasture. En dérivant empêtrer de impetrare, c.-à-d. de in et petra, on n'a pas eu égard à la forme, qui demande un *s* médial dans la racine.

Paix v. pais.

Paiz v. pais.

Pal, pel, peal, peel, piel I, 397. II, 78. 68. Charl. 328, s. s. et p. r. **peu** Phil. M. 7273, Ben. 18551, **paus** ib. 32585, **pex** I, 106, **piex** R. d. R. 4956, **pix** G. d. V. 1736, bâton, piquet, pieu. *Pal* est la forme primitive, dérivant de *palus;* de là, avec affaiblissement de l'*a* en *e*, *pel*, d'où avec diphthongaison picarde *piel*, et enfin, avec aplatissement du *l*, notre *pieu*. Pour les autres formes voy. les subst. en *el*, *al*, etc. De là **paliz, palis**, pieu, palissade; **palet**, pieu, levier, gros bâton; escarmouche, surtout celle qui se fait aux palissades d'une ville ou d'un château; **paleter** I, 265, escarmoucher, combattre; **paleteis, paletis**, escarmouche.

Palaïn v. palais.

Palais, paleis, pales Trist. II, 29, Charl. 355, **palois** P. d. B. 1848. 4143, **paleez** R. d. R. 8242, grande salle voûtée, qui souvent formait à elle seule un bâtiment; de *palatium*. C'est parce que ces salles étaient voûtées qu'on a donné le nom de de *palais* à la partie supérieure du dedans de la bouche, car la forme *palais*, en ce sens, ne peut dériver de *palatum;* ainsi *palais* signifie proprement la voûte de la bouche. De là **palasin, palaïn** I, 400, officier du palais, paladin, grand seigneur.

Palasin v. palais.

Pale, palle, plus tard **pasle** II, 348, pâle, blême; *pallidus;* **palor, pallor**, pâleur; *pallor*.

Paleez v. palais.

Palefreid v. palefroi.

Palefroi, palefreid II, 4, cheval de parade, de cérémonie, cheval à l'usage des dames; lmâ. palafredus, parafredus; de *paraveredus*, cheval pour courses extraordinaires avec les postes, composé de *παρὰ* et veredus = veho-rheda. L'allemand *pferd* a la même racine. C'est de notre mot que vient *palefrenier*, lmâ. parafrenarius.

Paleis v. palais.

Pales v. palais.

Palet v. pal.

Paleteis v. pal.

Paleter v. pal.

Paletis v. pal.

Palie v. palle.

Palis, paliz v. pal.

Palle, pâle v. pale.

Palle, paile I, 264, **paille** I, 196, **palie** II, 76. 85, étoffe de soie ou de coton, proprem. manteau, tenture, dais; de *pallium*. Ainsi le nom d'un habillement est devenu celui de l'étoffe dont on se servait pour le faire.

Paller v. parole.

I. **Palme, paume** I, 107, paume, plat de la main, main; *palma; cheoir à paume*, tomber sur les mains, en pâmoison, en défaillance; de là

paumer I, 347, ordinairement au part. passé, avec la même signification. Quoique le développement des significations de *paumer* soit fort naturel, ce mot n'est peut-être dans le fond qu'une orthographe fautive de *pasmer* (v. plus bas), que le peuple rapporta à l'idée plus matérielle de *paume*.

II. **Palme, paume**, palme, branche ou feuille de palmier, et, par extension, d'après le dérivé suivant, pèlerinage; dér. **palmier, paumier** I, 395, pèlerin, qui a fait le voyage de la terre sainte, et qui pour preuve en rapporte des palmes; de *palma*. Cfr. DC. s. v. palma, palmarii, et Mén. s. v. paumier.

Palmier v. palme II.

Palois v. palais.

Palor, pallor v. pale.

Paltonier, pautonier I, 71, homme sans profession ni demeure fixe; homme de mauvaise vie, méchant, hautain, misérable, gueux, coquin; fém. **paltoniere, pautoniere**, femme méprisable, livrée à la débauche; cfr. Roq. s. v. pautonier. *Paltonier* est un dérivé, dont le simple se trouve dans l'ital. *paltone*, prov. *paltom, pautom*, qui, à ma connaissance, ne se rencontre dans aucun monument de la langue d'oïl. *Paltone, paltom* peuvent dériver de *palitari*, errer souvent çà et là, dont se sert Plaute. M. Schwenk, D. W. s. v. Lump, fait remonter *paltone, paltonier* au bas-allemand *palt*, lambeau. Le Duchat, je ne sais comment, identifie paltonier et pontonnier.

Paltoniere v. paltonier.

Palu R. d. l. V. 51, marais, mare: *palus*; de là **s'empaluer** I, 373, se salir, s'embourber.

Pan I, 189. R. d. l. V. 292, étoffe, linge, lambeau, pièce, morceau, partie; partie de l'armure qui couvrait le côté; pan; paroi; gage, nantissement; *pannus*; de là **panar, paneir**, saisir, prendre des gages; v. Rayn. L. R. IV, 409 **panar**; comp. **espanir, espenir, espaneir, espaneir** II, 49. 93, expier, payer, punir; **depaner** M. s. J. 446, déchirer, mettre en pièces, disjoindre, détruire.

Pance, panche, ventre, gros ventre; de *pantex*; **pancell**, en rime, avec le même sens, Ben. 37322. De *pance*, dérive **pancire, panchire**, la partie de l'armure qui couvre la panse ou le ventre. Cfr. Mén. s. v.

Pancell v. pance.

Panche v. pance.

Panchire v. pance.

Pancire v. pance.

Pandre v. pendre.

Paneir, paner v. pan.

Panier v. pain.

Panre v. prendre.

Panser v. pois I.

Pansif v. pois I.

Panteiser, pantuiser, s'agiter, panteler, haleter; prov. pantaysar, pantayar. panteyar; subst. **pantais**, essoufflement, souci, tourment; du kymri *pantu*, presser, fouler, *pant*, pression; anglais *pant*, haleter. Nos mots *pantois, pantoiement, panteler*, sont de la même famille.

Pantuiser v. panteiser.

Paon, poon I, 191, paon; de *pavo*.

Paör, paür, paour, peor, poor, poour, pour I, 65. 79. 101. 254. II, 142. 309, peur; de *pavor*.

Paour v. paor.

Par, pair, per II, 157, **peer**, pair, pareil, égal, semblable, du latin *par*. L'orthographe la plus fréquente de ce mot est *per*. *Per* s'employait en parlant des seigneurs d'une noblesse égale, sorte de dignité; quelquefois il était synonyme de baron ou grand seigneur. Le nom de *per* se donnait plus particulière-

palz – pieu. Hoff –

pareit, paroit – mur. F.

passeon. s. passant. F.

peas – peaux.

pel – pieux. F.

pantonier – domestique, homme couvert d'un vêtement grossier, d'un palletot. H. et Blanch. Glossaire à Hoffman Horae belgicae. V. 126. von B.C. paltonarius puttanerius. bei Houskes V. 22482.

parcloze – à la parloze = à la fin. Fabl. par Guerin.
paraige – famille, noble race Fl. et Blanch.
parconier – participant; litt. copartageant. ib.
par-igal – également, tout à fait égaux. ib
paroffrir – prosterner; litt. présenter, offrir parfaitement. ib.
parler = parlementer Heptam VIII.me n.
pardi per Deum, jurement déguisé. (pardi, pardienne, parqué, parguienne
pargieu, parbieu, parbleu, pardigues, pardille, pardine, pargoi.
XVI siècle.

15 siècle. Evang. des Quen.

Paelle – poêle
palasin – paralysie, lettre d'Orly III 2.
parfaire – achever, compléter
parfont – profond
parlement – discours, bavardages
parseroir – achever le service commenté.
penance – pénitence
pieça – il y a longtemps
plenté – abondance
pleuve – pluie
poirions, porions ou poireaux – poireaux
porée – soupe
pos – pois
pou – peu
pourpris – jardin, verger
pureau et pucelle – T. 12
pute – mauvais, mauvaise.

Quinze jours de mariage
plait, procès
pieça, depuis longtemps

ment aux membres de la prétendue cour instituée par Charlemagne. Le mot de *per* avait encore les significations de compagnon, époux (I, 292), compagne, épouse (I, 254), camarade, toujours avec l'idée d'égalité, de condition semblable. Cfr. Mén. s. v. pairs. Enfin, il signifiait échevin, conseiller de ville. *Vivre per* I, 263; *bon per*, bon compagnon; *per à per*, homme à homme, en nombre égal. **Paire, pere**, paire; propr. paria; cfr. arme. — De là **parrie**, égalité; pairie, dignité de pair; échevinage, conseil de ville; — **parier**, associer, joindre, unir; d'où le comp. **aparier**, apparier, unir, joindre, accoupler; — **comparer**, comparer, égaler; *comparare;* d'où **acomparer**, mettre en parallèle. Voy. pareil, parage. Notre *parier* = gager, de *pariare* (par), rendre égal, ainsi propr. mettre une chose contre une autre semblable.

Par, per prép. II, 358; *par moi, toi, soi*, etc. II, 358; **par de** II, 358; **de par** II, 359; *par* adv. II, 314; comp. **parmei, parmi** II, 359; **par ce que** conj. II, 388; **par ce, par quoi** II, 388.

Paradis, paraïs, pareïs I, 126. 189, paradis; de *paradisus*. C'est de la forme *paraïs*, qu'on fit ensuite, avec l'intercalation ordinaire de *v*, le mot (paravis, parevis) *parvis;* cfr. Mén. s. e. v.

Paraemplir v. ademplir.

Parage, paraige I, 252. 65. 362. II, 319, rang, extraction, noblesse, naissance illustre, respect dû au rang; de *par*, ainsi proprement égalité. Cfr. par, adj.

Paraige v. parage.

Parail, parailler v. pareil.

Paraïs v. paradis.

Paraler v. aler.

Paranteit v. parent

Parastre v. pere.

Parax (lo) v. pares.

Parc, parc; bergerie; espace clos dans lequel avait lieu le tournois; lmâ. parcus, parricus, prov. parc, pargue, ital. parco, bargo; esp., port. parque; vb. comp. **emparcher, emparchier**, enfermer dans un parc. De parc, vient notre *parquet*, vb. *parquer*, v. Ménage. Dans les anciennes lois bavaroises, *parc* signifie magasin à grains. *Parc*, en ahal. *pfarrich*, *pferrich*, allm. *pferch*, anglo-saxon *pearruc*, *pearroc*, en gallois *pâirc*, breton *park*, kymri *parc*, *parwg*. On a dérivé *parc* de l'allemand, où la forme se rattache, dit-on, à *bergen*, prétérit *barg*, v. Schmitthenner et Schwenk D. W.; mais la consonne initiale *pf* fait empêchement. D'autres ont regardé les formes celtiques comme les primitives, et M. Diefenbach remonte au kymri *parâu;* v. G. W. I, 265, Celtica I, 167.

Parcamin, parcemin, parkemin, parchemin, parquemin I, 92. 99, parchemin, rôle; de *pergamenum*, pergamena charta, à cause de la ville de Pergame, où il a été inventé. V. Ménage Dict. s. v. et Origines de la langue ital. s. v. pergamena. Le passage du *g* au *c* qu'on remarque ici est fort rare.

Parcemin v. parcamin.

Parchemin v. parcamin.

Parchier v. percer.

Parcion v. part.

Parçoivre v. percevoir.

Parçonnier v. part.

Parcroistre v. croistre.

Parçunere v. part.

Pardestruire v. enstruire et II, 253.

Pardire v. dire.

Pardon v. don.

Pardonable v. don.

Pardonance v. don.

Pardoneir, pardoner v. don.
Pardonement v. don.
Pardoneres v. don.
Parduner v. don.
Pardurable, pardurablement v. durer.
Parece I, 229, **perece** II, 50, **pereche**, paresse; de *pigritia;* de là **parecos, perecus, perecheus**, paresseux, négligent; adv. **pereceusement** I, 384, paresseusement, négligemment; **parecer, perecer, perecher**, paresser, être paresseux; comp. **aparecer, aperecer** II, 150, devenir paresseux, lent, s'affaiblir.
Parecer v. parece.
Parecos v. parece.
Pareil, parel, paroil, parail, fém. **pareille** II, 72, etc., pareil, semblable, comparable; lmâ. *pariculus*, diminutif de *par*. Subst. **pareil**, prov. parelh, signifie propr. paire, comme on le voit encore dans notre composé appareiller. De *pareil* dér. **pareiller, pareller, paroiller, parailler**, apparier, assortir, appareiller, construire; d'où le comp. **apareiller** (*apareit*, subjonctif), **apariller** I, 143, **aparailler** I, 174, **aparoiller** I, 182, **aparoillier** I, 284, **aparellier**, appareiller, choisir, préparer, faire des préparatifs, disposer, arranger, orner, vêtir d'habits de cérémonie; — subst. **apareil, aparoil, aparel, aparail**, appareil, apprêt, préparatif; de là **apareillement, aparellement**, appareil, apprêt, ajustement; **rapareiller, raparilher** II, 382, rappareiller. Cfr. par, adj.
Pareille, pareiller v. pareil.
Pareir v. paroir.
Pareit v. paroit.
Pareïs v. paradis.
Parel, pareller v. pareil.
Parement v. parer.
Parent I, 263, parent, égal, pareil; *parens* (parent); **parenteit, paranteit**, parente I, 84. 263. 278, liaison par le sang, parenté, parent, allié; DC. et après lui Roquefort disent que ce mot était autrefois masc., c'est une erreur, il avait les deux genres, comme le prouvent nos exemples; **parentele**, parenté; *parentela;* vb. comp. **emparenter**, apparenter. V. Mén. s. v. parent.
Parente, parenteit v. parent.
Parentele v. parent.
Parer, paraître v. paroir.
Parer, préparer, disposer, orner; **parement**, habit armorié; — **parer**, défendre, garantir, qui est resté dans les composés *parapet, parasol*, etc.; **parement**, mur, rempart, fortification; comp. du dernier verbe **emparer**, remparer, fortifier; d'où **emparement**, rempart, fortification; et d'ici **remparer, rempar**, aujourd'hui avec *t* final. Notre *s'emparer* est de la même famille, prov. emparar, amparar, saisir, prendre. *Parer*, dans ses diverses significations, dérive de *parare;* Ménage l'avait déjà supposé. Pour ce qui est des premières, il n'y a aucune difficulté; quant aux autres, en partant de l'idée préparer, on a eu 1) tenir prêt, prov. parar présenter, tendre; 2) retenir, garder, protéger. Raynouard a aussi reconnu en partie cette étymologie.
Pares *(lo)* M. s. J. 452, avec une forme moins congruente dans les S. d. S. B. *lo* **parax** I, 324, mot qui ne se trouve guère que dans ces auteurs, et dont la signification était incontinent, sur-le-champ; de *per ipsum* sc. tempus. Cfr. ades, par.
Parester v. steir.
Parestrusse (à la) v. estros.
Parfaire v. faire.
Parfeit, parfeitement v. faire.
Parfiler v. fil.
Parfin v. fin.
Parfit, parfiz v. faire.

Co parax - aussitôt, sur le champ Haimon - Exposit. sur les dp.
parer, peler (parare en bas l. du Lange) en Saintonge, en Nivernais, Rabe

paringaus – égal. Ad. de l'Halle.

payousse, la payse. Nach Monmerqué wie page or pagas. Noch jetzt in der Picardie gebraucht um einen garçon tuilier zu bezeichnen. cf. Diez.

pasteret (lo pasceret) – patient, dem patient. Guiot de Pr.

paroils, subst. de même noblesse, pair, qui tient un fief du même seigneur. Fl. et Blanch.

parpiyon, en saintongeois, parpailloun, en provençal, papillon

nicht perent. s. p. plur. Chaos. in Erec u. Enide 217

parra. Fl. et Blanch. p. 127. or i parra.

Parfitement v. faire.
Parfond v. fond.
Parfondesce v. fond.
Parfundece v. fond.
Parfunt v. fond.
Parier v. par, adj.
Parigal v. ewer.
Parir v. paroir.
Parjur v. jurer.
Parjurer v. jurer.
Parlage v. parole.
Parlement v. parole.
Parleor v. parole.
Parler v. parole.
Parleure v. parole.
Parlier v. parole.
Parlieres v. parole.
Parmaindre v. manoir.
Parmanable, parmanablement v. manoir.
Parmei v. par prép.
Parmi v. par prép.
Parocire v. occire.
Paroil, paroiller v. pareil.
Paroir, parir, parer, pareir II, 40-43, paraître, apparaître, être visible, se montrer, sembler; comp. **aparoir, apparoir**, apparaître, paraître, se montrer; **disparoir**, disparaître; **reparoir**, paraître à son tour, aussi, de même.
Paroit, pareit, paret, s. s. et p. r. **paroiz, pareiz, parois** I, 145, paroi, mur, muraille; prov. paret, ital. parete, esp. pared, port. parede; de *paries, pariet*(is); la langue moderne a retranché à tort le *t*.
Paroiz v. paroit.
Parole I, 49. 220, parole, discours; loi, ordre; prov. paraula; de *parabola*; cfr. Rayn. L. R. IV, 418; verbe **paroler, parler, pairler, paller** I, 309-10. 184, parler, dire, discourir; *parler d'un et d'el* I, 168; de là **parlieres, parleor** I, 77, parleur, avocat, bavard; adj. **parlier, parliere** I, 78, parleur, parlense; employé subst., comme parlieres; **parleure**, langage, manière ou faculté de parler; **parlage**, parlage, bavardage; **parlement** I, 82, entretien, conférence, pourparler, entrevue, assemblée solennelle pour délibérer sur qqch.; comp. **aparler, aparoler** I, 310. II, 398, ajoutez la signification traiter d'une affaire; **aparlement** II, 11, parole, conversation; **emparler** I, 310; **emparlier**, avocat, R. d. l. V. 38; **mesparler** I, 310. II, 164; **porparler** I, 310, comploter; **porparlement**, abouchement, pourparler, complot; **contreparler** I, 310, contredire.
Paroler v. parole.
Parost II, 377 subj. de paroler.
Parout I, 309.
Parpenser v. pois I.
Parquemin v. parcamin.
Parrie v. par, adj.
Parseure, parsevre v. sevre.
Parsomme v. som.
Parsonnier v. part.
Part, part, portion, certaine quantité d'un tout, les premiers principes d'une science, côté, direction; de *pars* (part); *de part* II, 359; *de la meie part* I, 401, de ma part; *avoir part d'une femme* I, 252, la connaître charnellement; **partir** I, 92. 172. 254. 256. 268. 271. 286. 311. 339. II, 9. 33. 56. 360. 384, etc., partager, départir, répartir, prendre part, séparer, diviser, éloigner, ôter, quitter, partir, s'en aller; de *partiri*. Dans le sens de partir, s'en aller, ce verbe se conjugua toujours, dans le principe, avec le pronom *se*, et cela était bien fondé: se partiri, se partager, se séparer, s'en aller; mais, au XIIIe siècle déjà, on le trouve indifféremment avec et sans ce pronom, comme le prouvent les exemples cités. *S'en partir* et *se partir* avaient la même signification. Re-

marques *partissent* au prés. de l'ind. dans la Ch. d. R. str. 257. **Partie** I, 55. II, 305, part, partie, portion, séparation, partage, côté; *partitum*, *partita*. De là **parcion**, **parzon**, **parçun** II, 189, part, portion, séparation; d'où **parçonnier**, **parçunere**, **parsonnier** II, 201, copartageant, copropriétaire, participant, qui prend part à qqch.; **partissement**, partage; **partisseres**, **partisseor**, partageur, copartageant; **partison**, division, partage, séparation; de *partitio*; — comp. **partener** I, 268, participant, sociétaire, *partenaire*; prov. *partender*; — **departir**, **despartir** I, 48. 123. 152. 172. 304. 305. 343. 396, etc., séparer, diviser, partager, fendre, distribuer, finir, quitter, abandonner, partir; avec *se* comme le simple dans le sens de partir; inf. empl. subst. I, 210, départ, action de quitter un lieu; de là **departiment**, séparation; — **departie**, séparation, empêchement; — **espartir**, disperser, éparpiller; part. **esparti**, isolé; **forspartir** II, 213, séparer, excepter.

Partant v. tant et II, 325.

Partener v. part.

Partenir v. tenir.

Partir v. part.

Partison v. part.

Partissement v. part.

Partisseor, **partisseres** v. part.

Parvenir v. venir.

Parvertir v. vertir.

Parvoir v. veoir.

Parzoivre v. percevoir.

Parzon v. part.

Pas, **pais** II, 92, pas, passage dangereux et étroit, gorge de montagne, détroit, marche; de *passus*: **passer**, **passeir**, **paser**, parcourir à pas, passer, traverser, faire le voyage de la terre sainte, dépasser, outrepasser, surpasser, se comporter. *Aller le pas*, marcher, avancer au pas; *aller plus que le pas*, aller très-vite, s'enfuir; *enmi le pas*, en avançant, en route, avant d'arriver; *passer le tens* II, 19, se sustenter, vivre. De là **passage**, **passaige**, passage, détroit, traversée d'un fleuve, et, dans un sens restreint, voyage d'outremer, voyage de la terre sainte; **passagier**, passager. *Pas* servant à renforcer la négation II, 333 et suiv.; adv. comp. *chalt pas* II, 298; *en es le pas* II, 298; *isnel le pas* II, 298. Comp. **compas** (cum-passus), pas égal, marche, ordre, mesure; *à compas*, avec ordre, mesure; *par compas*, par mesure, dans les règles, comme il faut: Et li Sarrasin tout le pas, | Les encauçoient par compas, Phil. M. 6106; d'où **compasser**, aller le même pas, tenir le pas, ordonner, disposer, mesurer; et d'ici **compasseres**, **compasseor**, ordonnateur, qui dispose. Ce n'est que plus tard que le mot de *compas* a pris la signification actuelle. **Respas**, guérison; **respasseir**, **respasser**, **respaser**, guérir, revenir en santé, se remettre, redonner la santé; — **trespas** II, 384, crime, délit, violation; passage dangereux et étroit, gorge de montagne; droit de passage, tribut; trépas; **trespasser**, **trespesser** II, 345. 356. 360. 388, passer outre, à côté, dépasser, passer, surpasser, contrevenir, violer, traverser, parcourir, mourir: au part. pas. pour ce qui est passé (depuis longtemps), ce qui est terminé; de là **trespassant**, passant, voyageur; **trespassement**, ce qui passe les bornes, félonie.

Pasche v. pasque.

Pascor v. pasque.

Paser v. pas.

Pasakerez v. pasque

Pasle v. pale.

(Hist. des S. de Gaures)

palesarmes, espèce de navire
paour – peur
parage – parenté, noblesse de race
non paraulx – non pareils
paravoir fait, avoir très bien fait
parface – accomplisse
parfournir son poindre – fournir sa carrière.
parteist, prit part
parteistes – partîtes
partement – départ, départ. Dept.
partis – prendre part
pasme – pâmé
pau – peu
percha, perchen – apperçut, s'apperçut
perchupt, aperçut
perron – grosse pierre
peuist – pût
pilles – colonnes, piliers
pis – poitrine
ja Dieu ne place – à Dieu ne plaise
plais – plaisir
plaise – palais.
pleuist – plût
plot – plut

Cent Nouv. N.

paillade. Prahlerei
paillard – schmutzig
passer – bezwingen, verpflegen
parcoudir – repousser, faire rebondir.
parcroître – augmenter
pardoint.
parlement – ornement
parfin – schließlich
parfournir, behülflich sein, zu Stande bringen

poes tu – penze tu.
poiesmes – pûmes
poindre – peindre
poise – pèse, tourmente
polue – souillée
porrent – purent
porterne – poterne
pot – il put
pou – peu
a pou parle – en peu de mot
à pou cuida – peu s'en fallut qu'il s'en peut
poudriere – poussière
pourmenant – promenant
pourprendant – occupant
poursieulte – poursuite
poursievir – poursuivre
prefis – fixe
preudomje – prud'hommie
prigne – intime, familier

Cent N. Nouv.

parlement – Unterhaltung
parmentier – Schneider (qui fait des parem
passionner – tourmenter, souffrir mort et
pâtis Weidengesang
pelleterie – mystification. Carrou
penne pulzmark
perafoler – verrückt machen
perchant – le membre viril
pertuiser – durchlöchern
pièce – espace de temps. Zeit. Zeitraum
pigne – peigne
piquer, s'en p. – anbrennen, fortlaufen
piliable – charitable.
plaider – parler
pleger – Entschädigung
plaige Stoffe – tem

[redacted]

Cent. N. Nouv.

ploverie, non plourer
point, en ce p. – in diesem Zustande
poiser – peser, il me poise, es reut mich
pongnet – Lanza, obsc.
porée, soupe, à soupe aux poireaux
portionner – partager.
postellone. 93.
potence – Strick
pourpenser
pourquoi, pl. parquoi.
poursuir – poursuivre
pourvéance – provision
prédement – freudig
premier adv. auparavant.
tout premier que – aussitôt que.
au premier – d'abord
prémisse – préliminaires, auch
Einleitungsrede 44

préparatoires – préparatifs
présentement – à présent
prestement – vilin
de primeface – d'abord
de primesaut – id.
prins, pl. pris
procurer pour qq – plaider pour
profondesse – profondeur
prou od. preu – bon prou
vous fasse, wohl bekommt's auch
proufit
prudefemme, erfahrene Frau.
publiquer – publier
puis – post, après (puis le souper)
pute – une pute vieille 37
putier, Ludwig Strick

(Cent. N. Nouv. ed. Leroux de Lincy)

Parcevante, clairvoyante
parti, donné en partage,
partir, séparer partager
penne étoffe, panne, sorte de drap
pertuis – trou, ouverture
plegeray (je vous) – je vous ferai raison
porée – soupe aux légumes
potense – bâton, béquille

---

pasquis – pâturage. Marie de Fr.
pavement – salle pavée. Fl. et Bl.
paveillon – papillon. ib.
pasquin, ou pasquils / pasquil, énigramme ou satire qu'on attachait à la vieille statue de Pasquin, à Rome, et qui bravait les puissances des papes. Bon. de
atouiller et patrouiller (Rabelais), prétiner dans la boue, unité dans plusieurs parties (palais pa

Pasmeisun v. pasmison.
Pasmer v. pasmison.
Pasmeson v. pasmison.
Pasmison, pasmeson, pasmeisun I, 72. 104. II, 391, pâmoison; vb. **pasmer**, avec et sans se, I, 361. II, 357. 388, pâmer; de *spasmus* (*σπασμός*); prov. espasme, esp. espasmo, pasmo, ital. spasimo; vb. prov. plasmar, esplasmar, espalmar, esp. espasmar, pasmar, ital. spasimare. D'où vient que le *s* est tombé devant le *p*, ce qui n'est pas ordinaire? Aurait-on regardé la forme primitive en *es* initial comme un composé de *ex* et *pasmus*, et alors *pasmus* comme le simple? V. **espasmis** Ben. 2228. 18865.
Pasque, Pasche II, 347, Pâques; de l'hébreu *pesach*, passage; dér. **pascor, paskerez**, temps de Pâques, printemps; cfr. prov. nadalor, temps de Noël, de nadal. Rayn. L. R. IV, 301.
Passage, passaige v. pas.
Passeir, passer v. pas.
Passion v. patience.
Past subj. de passer.
Patenostre v. pere.
Paterne v. pere.
Paterneil, paterneiz v. pere.
Paternite v. pere.
Paternostre v. pere.
Patibler II, 250, propr. se démener comme quelqu'un qu'on met à la potence, gesticuler avec violence; de *patibulus*.
Patience, pacience I, 126, patience, tranquillité d'âme; *patientia;* **impatience, impascience** I, 151. II, 241, impatience; *impatientia;* **passion** I, 162, passion, souffrance, plus particulièrement en parlant de J.-C.; mouvement charnel; *passio* de patior; **compassion**, compassion, douleur, souffrance, affliction; *compassio*.
Patriarche I, 105, patriarche; dignité ecclésiastique; *patriarcha* (*πατριάρχης*).
Pau v. poc.
Pauc, pouce v. polce.
Paume, palme v. palme II.
Paume, paume v. palme I.
Paumes v. palme I.
Paumier v. palme II.
Paür v. paör.
Paus v. pal.
Pause, pose, pause, repos; de *pausa;* adv. II, 317; **posat** II, 317; **pausee** pose, repos; **pauser, poser**, placer, mettre, poser, reposer, prendre du repos, fixer, convenir; de *pausare*. Les deux orthographes différentes de ce verbe ont été admises plus tard avec un sens différent. Comp. **reposer** II, 312, prendre du repos, se délasser; reposer, arrêter; subst. **repos, repaus** I, 221. 298. II, 376, repos, calme; **repausee, reposee**, lieu ou temps de repos; *à reposees*, à différentes reprises; à loisir; **deposer**, déposer; *au chief deposé* R. d. l. V. 60, la tête baissée; **disposer**, disposer, projeter, arrêter; **disposition** I, 218, disposition, projet, décision, ordre; *dispositio;* **proposer, purposer** I, 380. 267. II, 278, résoudre, prendre la résolution, proposer, se proposer; **propos** I, 390, projet, dessein, ce qu'on se propose de faire; et dér. du vb. avec la même signification **proposement**.
Pausee v. pause.
Pauser v. pause.
Pautonier, pautoniere v. paltonier.
Pauvre v. povre.
Pauvrete v. povre.
Paveillon, paveillun v. pavillon.
Pavement, pavementer v. paver.
Paver I, 344, paver, daller; de *pavire*, avec changement de conjugaison; **pavement** II, 44. 278, pavé, dallage; *pavimentum;* d'où **pave-**

menter, paver, duller. Cfr. Ménage s. v. pavé.

Pavillon I, 58. II, 365, **paveillon** I, 185. II, 295, pavillon, tente; de *papilio;* v. DC. et Mén. s. v. *Paveillon* se trouve encore dans la langue d'oïl avec le sens de papillon: Des flors sali un *paveillon,* | Des eles feri mon menton. | Del *paveillon* tel paor oi, | Que m'escriai plus tost que poi (Fl. et Bl. v. 2351-4).

Pax v. pais.

Payer v. paier.

Peal v. pal.

Peaus v. pel.

Pec, fém. **pecque**, sot, stupide, niais, borné; de *pecus*, que le latin classique employait déjà en ce sens. Molière emploie encore le fém. *pecque*, et Le Duchat, à cette occasion, donne la dérivation indiquée, en faisant observer que *pecque* a la même signification que pécore.

Pecchier, pechier, pecier, pekier I, 125. 194, pécher, faillir, désobéir; *peccare;* **pechieres, pechierres, pecheor, pecheeur** I, 74. II, 107, pécheur, délinquant, coupable; *peccator;* **pechiet, peciet** I, 84. 226. II, 36, péché, faute, désobéissance; *peccatum.*

Pecheeur v. pecchier.

Pecheor v. pecchier.

Pechier, pécher v. pecchier.

Pechier, espèce de vase v. pichier.

Pechieres, pechierres v. pecchier.

Pechiet v. pecchier.

Pechoier v. piece.

Pecier, pécher v. pecchier.

Pecier, briser v. piece.

Pecierres v. poisson.

Peciet v. pecchier.

Peçoier v. piece.

Pecol v. pict.

Pecque v. pec.

Pecune I, 159, argent, pécune; *pecunia.*

Ped v. piet.

Pedaille v. piet.

Peel v. pal.

Peer v. par, adj.

Peil v. poil.

Peiler v. poil.

Pein v. pain.

Peine, peiner v. poene.

Peire v. père.

Peis, poids v. pois I.

Peis, légume v. pois II.

Peiser v. pois I.

Peisson, peisun v. poisson.

Peit v. pois I.

Peitie v. pius.

Peitrine v. piz.

Peivre v. poivre.

Peix v. pis.

Peis v. poix.

Pejor, pejour v. pis.

Pejur v. pis.

Pekier v. pecchier.

Pel, pieu v. pal.

Pel, piel, piaul, peaus I, 290. II, 118. 255, peau, cuir; *pellis;* **pelice, pellice**, vêtement garni de peaux ou de fourrures; de *pellicius, a;* d'où **peliçon, pelliçon, pelisse**, robe fourrée, vêtement de dessus; dimin. **peliçonet**; à la même racine (pellis) se rattache le vb. **pelicer**, tirailler, tirer de l'argent, dépouiller, plumer; proprem. arracher la peau.

Pel, poil v. poil.

Pele, et avec *s* intercalaire, **peale**, pelle; *pala;* prov., ital., esp. pala.

Peler v. poil.

Pelerin II, 299, voyageur, étranger, pèlerin; de *peregrinus;* prov. pelegrin, ital. pellegrino, esp. peregrino; de là **pelerinage** II, 345, pèlerinage. Pour le verbe *pelegriner*, la langue moderne a repris la forme latine en *r: pérégriner.*

Pelerinage v. pelerin.

Pelfre, butin; **pelfrer**, piller, saccager; anglais *pelf*, l'avoir. Racine?

[redacted]

pekin, pequin – Schottmann, den die Soldaten denen geben, welche keine Waffen führen. F.

peas – peaux. F.

palicle – mener grant palicle – se divertir beaucoup. Cortob

patria, m. compatriote, patois poitevin, Bon. des Per.

patac (Rabelais et Villon), pata, petite monnaie de cuivre, marq. au coin du pape, souverain du comtat Venaissin. Le mot patar est encore usité (Hainaut, Lambrésis, Flandre, Brabant) comme nom de monnaie de compte de la valeur de 5 liards. cf. Rabel. I. 548

peneux – sainte. G.
pener – tourmenter. Thib. de N.
perillier – tomber dans un péril. ibid
parfont – profond. ib.
perc – quant Dame perc – quand je pars de la Dame. Thib. de Nav
per – pareil (en tut le monde n'ot son per) – Marie de Fr...
pelle – pale (voy. de Analogie v. Kalles f. Karles, paller f. paller) voy. pp.
[illegible] des Volk in der Normandie mêlle f. merle. Fl. et Bl.
penant (se), se mettant en peine s'efforçant péniblement. ib.
pendant – tertre; litt. un lieu pendant, escarpé (Oleferny); il se dit
également d'une montée et d'une descente. ib.
Tesor une roche pendant. Rom. de Renart III. 21991 à I.
penne – peau préparée, fourrure; litt. étoffe du l. pannus. ib.
per. subst. compagne. ib.
penne:
Là fui si desrobez de tout l'avoir du monde
Ne me remest vaillant une pene d'aronde
Un Dit d'aventures
édit de Trébutien 1835
peneux, penaud, honteux, confus. Bon. des Per
pendant, bourse, escarcelle. Bon. des P.
penader, f. faire p. –, faire piaffer Rabelais (penada, empreinte du pied, en prov.)
faire pennades, faire la roue. Ren.
penche, panse, jacard
penaillon, guenillon, Rabel. Coiton, Saintonge
penille, guenille, Coiton, Saintonge

M. Duméril D. N. au mot *peuffe*, dit qu'il dérive de l'islandais *pelf*, dépouilles; mais ce mot islandais n'est autre que l'anglais *pelf*, dont on ignore l'origine.

Pelfrer v. pelfre.

Pelice, pelicer v. pel.

Peliçon, peliçonet v. pel.

Pellice, pelliçon v. pel.

Penance, penanche v. poene.

Penant v. poene.

Pencher, penchier, pencher; de *pendicare*, de pendere; cfr. pendre.

Penchier v. pencher.

Pendant v. pendre.

Pendre, pandre I, 112. 154, pendre, suspendre, pencher, incliner; appendre; de *pendere;* subst. **pente**, pente; ainsi pour *pende;* cfr. tente, vente, tonte; **pendu** II, 19 part. passé empl. subst. le pendu; de là **pendant**, hauteur, colline, penchant; comp. **apendre** I, 302. II, 337, dépendre, être soumis, obéir, se rapporter, être du ressort de, de la charge de, etc.; pendre, attacher, appendre; **appendice, apandise** I, 166, dépendance; **despendre, despendere** I, 237. II, 19, dépendre, ôter ce qui est pendu; **suspendre** I, 170, suspendre. Cfr. pencher.

Pendu v. pendre.

Peneance v. poene.

Peneant v. poene.

Pene, plume, panne v. penne I.

Pene, crête v. penne II.

Pene, peine, **pener** v. poene.

Peneor v. poene.

Peneuos v. poene.

Penible v. poene.

Penitanche v. poene.

Penitence v. poene.

I. **Penne, pene**, plume; de *penna;* de là **pennon, penon**, étendard, enseigne, espèce de bannière à longue queue que le chevalier attachait à sa lance ou à son enseigne, banderole; dim. **penoncel, penonchel**; cfr. Roq. s. v. pennon, penen; DC. s. v. pennones. Je dérive *pennon* de *penne* (penna), et non de *pannus*, comme on le fait ordinairement, parce que toutes les langues romanes ont un *e* radical, ital. *pennone*, esp. *pendon* (*d* intercalaire), prov. *peno*, *penon*, et qu'elles n'avaient aucune raison d'affaiblir l'*a* en *e*, si *pennone*, *pendon*, etc., dérivaient de *pannus*. On a comparé la banderole à l'ondulation d'une plume agitée par le vent. *Penne*, *pene* signifie encore panne, espèce de fourrure, et, dans ce sens, il dérive également de *penna*, prov. penna, pena, et non de *pannus*, ainsi qu'on l'admet; *pannus* a produit *pan* en franç. et en prov. Rayn. L. R. IV, 408. Mais d'où vient ce nom de *penne* pour une fourrure? La disposition des pièces de la fourrure rappelait-elle, dans le principe, les barbes de la penne? Cfr. *pene à eschiechiers* P. d. B. v. 4896. Ou bien était-elle floculeuse? Mais alors il faudrait admettre influence de l'allemand, où *federe* (allmä.) signifiait plume et penne. Pour *pennon*, on disait aussi *pignon*, de *pinna*, v. penne II.

II. **Penne, pene** I, 382, éminence, hauteur; bord supérieur, crête; de *pinna*, le haut de la muraille, créneau. De là encore **pignon**, partie la plus élevée d'un bâtiment; pennon (v. penne I.), parce que la bannière était en haut de la lance: Escu ot et lanche et pignon (R. d. l. V. p. 130); dimin. **pignoncel, pingnonchiel**. — *Pinacle* de *pinnaculum*.

Pennon, penon v. penne I.

Penoncel, penonchel v. penne I.

Penre v. prendre.

Pens v. pois I.

Pensaige v. pois I.

Pense v. pois I.

Penseir v. pois I.

Pensement v. pois I.

Penser v. pois I.

Pensif, pensis v. pois I.

Pensiu v. pois I.

Pente v. pendre.

Pentecoste II, 349, Pentecôte; *pentecoste, πεντηκοστή*, sous-entendu *ἡμέρα*, le cinquantième jour après la Pâque.

Pentir v. poene.

Peon, peonier v. piet.

Peör v. paör.

Pepie, pépie; selon Mén. de *pituita*, qui se transforma en pivita, d'où pipita; ital. pipita, esp. pepita, port. pevide, prov. pepida.

Pepin v. pepon.

Pepion v. pepon.

Pepon, melon, de *pepo*. On a dit aussi **pepion**, qu'on trouve avec la signification de pepin, et, selon Le Duchat, ce dernier mot n'est qu'une corruption de *pepion*, qu'il dérive de *pappinus*. Frisch admet identité entre *pepon* et pepin, et dér. *pepon* de *pepo*, parce que, selon lui, *pepon* n'a d'abord signifié que grain du melon, de la concombre. Cfr. encore Mén. s. v. pepin. *Pepin*, dans l'ancienne langue, signifiait jardinier qui cultive des pépinières.

Per, pair v. par, adj.

Per, par v. par, prép.

Percer I, 95, **perser** I, 226, **perchier** R. d. l. V. p. 34, **parchier** I, 354, percer, déchirer; subst. **perçoir, perchoir** R. d. l. V. p. 34, perçoir; comp. **trespercier** I, 152. Dol. 173, percer, transpercer. . De *pertuiser*, v. ce mot, *pertuis* (Ménage).

Perceveir, percever v. percevoir.

Percevoir, percever, perceveir, perchevoir, perzoivre, perchoivre, percivoir, et *par* au lieu de *per*: **parzoivre**, etc. II, 12 et suiv., apercevoir, distinguer, remarquer, comprendre, recevoir; *percipere;* comp. **apercevoir, aparzoivre**, etc., apercevoir, aviser, distinguer, reconnaître; **prendre**, recevoir; d'où, par le part. prés., **apercevance**, action, air de s'apercevoir.

Perche, perche; de *pertica;* d'où **perchot**, perche longue et ferrée, croc.

Perchevoir v. percevoir.

Perchier v. percer.

Perchoir v. percer.

Perchoivre v. percevoir.

Perchot v. perche.

Percivoir v. percevoir.

Perçoir v. percer.

Perde v. perdre.

Perdicion v. perdre.

Perdre, pierdre I, 51. II, 93, perdre; *perdere;* subst. **perde, pierde** et avec *t* pour *d*, **perte** I, 252. 329. II, 16, perte, dommage; proprem. perdita; **perdicion** I, 49. II, 3, perdition; *perditio;* comp. **aperdre** I, 306, perdre; **esperdre** II, 241, égarer, étonner, décourager, troubler; **reperdre** I, 217, reperdre.

Perdurable, perdurablement v. durer.

Perdurabletet v. durer.

Pere, pierre v. piere.

Pere, paire v. par.

Pere, peire, piere, père; *pater;* **parastre** II, 59, beau-père, mari d'une femme qui a des enfants d'un autre lit; *patraster;* cfr. marastre s. v. mere; **paterne** I, 344, Père, le Créateur, Dieu le père; *paternus, a,* v. DC. s. e. v.; **paternite** I, 375, paternité; *paternitas;* **paterneil** I, 391, paternel; *paternalis* pour paternus. Notre *parrain*, du lmâ. patrinus; esp. padrino, prov. pairi, pairi, **pairin**, ital. patrino, s'écrirait plus correctement *parrin*. **Paternostre, patenostre** II, 288, patenôtre; *pater noster.*

Perece, perecer v. parece.

perent – Erec et Inide v. 217 (v. paroir, parer, perr) – apparaissent

periz. obst. – mort, genre de mort. Fl. et Bl.

perron – Dalle qui comme le fer des chevaux et le tuch des liquides avait pris son nom de sa matière la plus ordinaire. Fl. et Bl.

pert. – ind. prés. – paraît. ib

Pereceus, pereceusement v. parece.
Pereche, perecher v. parece.
Perecheus v. parece.
Perellos v. peril.
Perier v. piere.
Peril I, 149, péril, danger; *periculum;* **periler, periller** I, 171, mettre en péril, exposer à périr, être en danger, être perdu, périr, péricliter, se gâter, se corrompre; *periculari* (Cat. d. Fest.); **perillos, perillous, perellos** I, 281. II, 312, périlleux, dangereux; *periculosus.*
Periler, periller v. peril.
Perillos, perillous v. peril.
Perin v. piere.
Perir I, 227. II, 147, tuer, détruire, mourir, périr; *perire.*
Peristerunt fut. de perir.
Perjurer v. jurer.
Perle, perle; ital., esp., prov. *perla;* port. *perola, perla;* lmâ. *perula, perla.* L'ahal. a *perala, berala,* et l'on a dérivé *perle* de là. *Berala*, supposé qu'il soit allemand, serait pour *beer*, bacca; mais il y a plutôt lieu de croire que ce mot est emprunté, car le gothique ne connaît pas de forme *basla*, de basi, bacca, et Ulphilas traduit *μαργαρίται;* par *markreitum.* Cfr. Dief. G. W. II, 53. 54. Quant à une origine latine, on a songé à: 1) *pirula*, de *pira*, et comparé bacca, baie et perle, gemma, bouton et pierre précieuse; 2) *pilula*, avec permutation de *l* en *r*; 3) *perna*, espèce de coquillage, dérivation qui a pour elle le napolitain *perna* = perla; cfr. DC. s. v.; 4) enfin *perula* pour *spherula.*
Permaindre v. manoir.
Permanable, permanablement v. manoir.
Permanableteit v. manoir.
Permanant (en) v. manoir.
Permanaulement v. manoir.
Permanauleteit v. manoir.
Permanoir v. manoir.
Permener v. mener.
Perpetual v. perpetuel.
Perpetuaument v. perpetuel.
Perpetuel, perpetual, perpétuel; *perpetualis;* adv. **perpetuaument** I, 222, perpétuellement.
Perquerre v. querre.
Perrette v. piere.
Perrin v. piere.
Perron v. piere.
Pers, perse I, 407, bleu foncé, bleu sombre; v. DC. s. v. lmâ. persus, Color, ad caeruleum, vel ad persicae mali colorem accedens.
Persecution v. sevre.
Perser v. percer.
Persevereir I, 207, persévérer; *perseverare;* **perseverance**, persévérance; *perseverantia.*
Persoldre v. soldre.
Persone, personne I, 174, personne; curé; *persona;* **personnement** II, 74 adv., peut-être mal lu pour **personnelment**, personnellement, en personne, de **personnel**, *personalis*, quoique la formation ne soit pas impossible.
Personnel v. persone.
Personnement v. persone.
Perte v. perdre.
Pertris I, 191. R. d. l. V. p. 82, perdrix; de *perdix*, en prov. perdiz.
Pertuihs, pertuis v. pertuiser.
Pertuiser, pertuser, pertusier, percer, forer; subst. **pertuis, pertus, pertuihs** I, 227, trou, ouverture, porte; de *pertusiare, pertusium* de (pertundere) *pertusus.* V. percer.
Perturber I, 332, troubler, agiter, émouvoir; *perturbare.*
Pertus, pertuser, pertusier v. pertuiser.
Pervers v. vertir.
Perzoivre v. percevoir.
Pes, poids v. pois I.
Pes, paix v. pais.
Pesance v. pois I.

Pesanços v. pois I.
Pesant v. pois I.
Pescer v. poisson.
Pescheor, pescheur v. poisson.
Pescher, peschier v. poisson.
Pescheres, peschieres v. poisson.
Peschur v. poisson.
Pescion v. poisson.
Peser v. pois I.
Pesle v. pele.
Pesme v. pis et I, 106.
Pesoier v. piece.
Pestilence I, 268. II, 254, peste, maladie épidémique et contagieuse; *pestilentia.*
Pestril v. pestrir.
Pestrin, pestrine v. pestrir.
Pestrir, pétrir; de *pistura* (pinso), d'où l'on forma *pisturire;* **pestril, pestrin, pestrine,** lieu où l'on pétrit le pain; *pistrilla, pistrina.*
Petit I, 100. 263. 389. II, 108. 315 et suiv., adj. petit, faible; empl. subst. I, 127; adv. peu; *par un petit* II, 314, peu s'en faut, à peu de chose près, presque; *à petit,* peu s'en faut; *estre petit de qqch.,* s'inquiéter peu de qqch.; dimin. **petitet** II, 315, adj. petit, tout petit, jeune; adv. un peu, fort peu, très-peu, légèrement; cfr. poc; de là **apetiser,** diminuer, rapetisser.
Petitet v. petit et II, 316.
Peule v. pople.
Peus v. pal.
Pex v. pal.
Pez v. piet.
Philosophe I, 220, philosophe; *philosophus.*
Piaul v. pel.
Pic, pic (oiseau); pic, pioche, lieu élevé, coup de tranchant d'un instrument; prov. pic, esp. pico, ital. picco, pointe, picchio, pic (oiseau), piccone, pioche; **pique,** pique, sorte d'arme; prov. piqua, esp., ital., port. pica; vb. **piquer,** piquer, frapper; **picot, picois, piquois, pikois,** pic; vb. **picoter.** On dérive ordinairement *pic,* pioche, ses affiliés et correspondants, de l'allem. *picken, pike;* mais l'identité de forme entre ce mot et *pic,* oiseau, en esp. également pico, en prov. pic, dans les deux cas, prouve que *pic,* pioche, comme *pic,* oiseau, dér. du latin *picus:* le *pic* est un instrument avec lequel on pique, comme l'oiseau appelé *pic* fait avec son bec.
Piça v. II, 316 note 1.
Picher v. pichier.
Pichier, pechier, picher Q. L. d. R. p. 256, **picier** II, 124, vase à mettre des liqueurs, vase à différents usages; certaine mesure; ital. bicchiere, vase à boire et pecchero, coupe. On a proposé différentes étymologies pour ce mot, la plus plausible est celle qui dérive *pichier* de *βίκος,* vase en terre. V. DC. Bicarium.
Picier v. pichier.
Picois, picot v. pic.
Pie II, 67, pie, agace; *pica;* ital. pica, prov. piga.
Pie, pied v. piet.
Pie v. pius.
Pieça v. piece.
Piece II, 316, pièce, morceau, lambeau; prov. pessa, ital. pezza, esp. pieza; port. peça; **pieça, piecha** II, 316; *à piece, en piece; de piece, de piça; à chef de piece* II, 317; verbe **pecier, peçoier, pechoier, pesoier** II, 44. 82. 342, briser, mettre en pièces, rompre, mutiler, détruire, ruiner, saccager; comp. **depecier, despicier** I, 105. 134. 325. II, 261, déchirer, dépecer, rompre, mettre en pièces, briser, détruire, saccager; **apecier, apiecer,** réunir ensemble plusieurs pièces, d'où *rapiécer.*
Piecha v. piece.
Piel, pieu v. pal.

petoyer – fréquenter, parcourir, fouiller, hanter (patang
peule, peules! – peuple. F. Prononciation !!
peus – poils
peus, pex – pieu.
pez – pied,
pez – paix
piax – peau.
pieça. adv. il y a quelque temps.
piel – poil. Fallot.
perrin – adj. de pierre. Berte.
poil. Zaut. au poil fleuri, mit der weißen Zaut. Ga
parlement. 46. Garin – Reichstag.
péu – nourri. Guerin. Fabliau
picois – pic (noch in mehreren Provinzen erhalten). Fl. et Bl.
piument. vin auquel on avait ajouté du miel et diffe
rentes épices. Fl. et Bl.
pigment = piument. Duplessis Miracle de N. D. de Chartres
pesneux, penaud. Heptam.
peu, pais, Patois poitevin. Bon. des Per.
pea, peau, " " , comme bea, beau. Bon. des P.
picote, s. f. petite verole, Rabelais, Poitou.
pibole, flageollet. Poitou. Vendée, Saintonge Berry – Rabelais

piexe - pièce - une piexe au sens de : quelque
pinchel - pinceau Ad. de l. H.
pis - mamelle. ib.
piestre - vif, décidé.
piésir, plaisir, patois manceau. Bon. des P.
pitrasse, chère pitrasse, piètre, mauvais visage Bon. des P.
pitancier, cellerier. ibid.
pigeonnerie, caresse de pigeon. ib.
piot, cidre Ille-et-Vilaine
piour cf. Note 297
pial, poil, ~~cha~~ cheveu, en limousin
pliander se, s'arracher les poils, en Vendée (se pelander, Rabelais)

Piel, peau v. pel.
Pieument v. pius.
Pierde v. perdre.
Pierdre v. perdre.
Piere, pierre, **pere** I, 81. 101. II, 80, pierre; pierrerie; sorte de poids et de mesure (le poids variait de 8 à 15 livres); *petra;* dim. **perrette** II, 227, pierrette; dér. **pierrier**, joaillier, bijoutier; — **pierriere, pierrier, perier**, sorte de machine servant à jeter des pierres à l'ennemi; **perreiz**, action de lancer des pierres; **pierriere**, carrière; **pierrin, perrin, perin** II, 227. 270. 356, de pierre; subst. le gravier; **perron** I, 347, petits escaliers en pierre, placés aux portes des villes, des châteaux et sur les routes, de distance en distance, pour que les voyageurs pussent monter à cheval; espèce de balcon; vb. comp. **empierrer**, durcir, pétrifier.
Piere, père v. pere.
Pierre v. piere.
Pierrier, pierriere v. piere.
Pierrin v. piere.
Piesa v. piece et II, 316.
Piet, ped, pie, s. s. et p. r. **piez, pies, pes** I, 83. 49, de *pes*, pied; fig. homme, dans les expressions ***n'en aller, n'en eschapper pas un piet***, etc. II, 220; ***lever le piet***, se révolter; dér. **pietaille, pedaille** II, 214, infanterie; populace; **peon**, piéton, fantassin; pion, au jeu des échecs; propr. *pedo* (pes), prov. pezo, ital. pedone; ***à peon***, à la façon des piétons, à pied; c'est de ce ***peon***, notre ***pion***, que dérive **peonier**, piéton, notre ***pionnier***, ainsi dans le principe homme de pied; dim. **pecol** II, 101, de *pediculus*, pied de fauteuil, quenouille, colonne de lit, queue de fruit. Je ferai remarquer ici que notre mot ***piéton*** suppose une forme latine *pedito* (de pedites), sur laquelle on peut consulter Mén. s. v. pion; que ***peage***, c.-à-d. ce que paient les passants, et ***piètre***, comme l'a dit Ménage, dér. également de ***pes***, de façon qu'on devrait écrire ***piêtre, pe(de)stris;*** enfin, que ***piége*** vient de *pedica* (pes).
Pietaille v. piet.
Pieteit v. pius.
Pieur v. pis.
Piez v. pal.
Pies v. piet.
Pigment I, 78, **piment, piument** I, 214, liqueur faite de vin, de miel et de différentes épices; de *pigmentum* (v. DC. s. v. pigmentum). De là aussi notre ***piment***.
Pignon, pignoncel v. penne II.
Pikois v. pic.
Piment v. pigment.
Pin I, 71, pin; *pinus;* dim. **piniau, pineau** I, 99. 394, petit pin.
Pineau v. pin.
Pingnonchiel v. penne II.
Piniau v. pin.
Pior v. pis.
Pios v. pius.
Piour v. pis.
Pique, piquer v. pic.
Piquois v. pic.
Pire v. pis.
Pis, poitrine v. piz.
Pis, peix I, 167, pis; *pejus;* adv. II, 317; ***le pis*** I, 233; **pejor, pejur, pejour, pior, piour, pieur, puire, peor, piur, poior, pire** I, 104, pire, plus mauvais, détestable; ***pejor; avoir du pire, du pejor***, avoir du dessous, empl. subst. I, 195; **empirer, empirier, empeirer** II, 15. 24. 361, empirer, devenir plus mauvais, se détériorer, endommager, nuire, décrier, décréditer; *in-pejorare;* d'où **empirance** et **empirement**, corruption, détérioration, perte, dommage, mal qui va croissant; — **peime** I, 106, très-mauvais; cruel, fâcheux; *pessimus.*

Pited v. pius.
Piteit v. pius.
Pitie, pitiet v. pius.
Pitos v. pius.
Pitusement v. pius.
Piu v. pius.
Piument v. pigment.
Piur v. pis.
Pius, pios, piu I, 130. 195. 321, f. **pie** I, 333, pieux, miséricordieux, bienveillant, clément; *pius;* d'où *(pie)* l'adv. **piement** II, 166, miséricordieusement, avec bienveillance, avec clémence; — **pieteit** I, 53, piété; **piteit, peitie, pitiet, pited, pitie** I, 132. II, 198. 199. 202, pitié, compassion, miséricorde, commisération; tous deux de *pietas;* — **pitos**, miséricordieux, compatissant; adv. **pitosement, pitusement** II, 241, d'une manière à faire pitié, pitoyablement.
Pix v. pal.
Piz, pis, poitrine, mot invariable, aujourd'hui dans le sens restreint de mamelle des vaches, etc.; de *pectus*. Un dérivé de la même racine est **poitrine** II, 25, **peitrine**, poitrine, proprem. *pectorina*.
Piza v. II, 316 note 1.
Place, plache I, 283, place; lieu où s'assemblent ceux d'une même profession pour parler de leurs affaires; *tenir place*, maintenir la place, tenir pied; vb. **placer, plachier**, placer; de *platea* (*πλατεῖα*). Lampridius est le premier qui ait donné à platea la signification de large place dans la maison, cour. V. les Dict. latins.
Placer v. place.
Plache, plachier v. place.
Plagne v. plain.
Plagnier v. plein.
Plaid, plaider v. plait.
Plaidier v. plait.
Plaidoier v. plait.
Plaidoieur v. plait.
Plaie I, 82. 220, plaie, blessure; de *plaga;* **plaier**, blesser, meurtrir; **aplaier** II, 28, blesser, meurtrir; calomnier, injurier.
Plaier v. plaie.
Plain, plein v. plein.
Plain, plein II, 342. 355, uni, aplani; de *planus;* empl. subst. *le plain, plein* II, 355, plaine, rase campagne; fém. **plaine, plagne** I, 303, plaine, pays plat; *plana;* **planece**, surface plane; *planitia;* vb. **planier** II, 113, aplanir, unir, polir, effacer; comp. **aplanier** II, 113, **aplagnier**, aplanir, unir, niveler, combler; caresser du plat de la main.
Plaindre II, 238; **plaint** m., plainte, gémissement; *planctus;* de là **plainte** I, 265, plainte, lamentation, gémissement; comp. **complaindre** I, 131. 364. II, 238; **complainte** II, 163, complainte, plainte; **complaignement**, ib.; **complaint**, ib.; **desplaindre** II, 238. M. s. J. 452.
Plaine v. plain.
Plainement v. plein.
Plaingnier v. plein.
Plainier v plein.
Plaint, plainte v. plaindre.
Plaire v. plaisir.
Plaisance v. plaisir.
Plaisier v. plaissier II.
Plaisir, plasir, pleisir, plesir, plaire, pleire, plere II, 191 et suiv., plaire, s'accorder; infin. employé subst. et qui nous est resté; *venir à plaisir* II, 102; comp. **desplaisir** II, 192, déplaire, ennuyer; **replaisir** II, 253, plaire à son tour; dér. du p. prés. **plaisance**, plaisir, agrément, volupté; **desplaisance**, déplaisance, ennui.
Plaisseiz v. plaissier I.
Plaissie v. plaissier I.
I. **Plaissier, plaisier, plessier**, entourer de haies, palissader; partic. empl. subst. **plaissie, plessie** II, 52, clos, parc fermé de haies; **plaisseiz, ples-**

placque – sorte de monnaie. F.
plamer – mettre sa lance en arrêt. – ainlayan.
plaids – récits, dirb. angl. plaids. bei Barbe de Verrue.
plait – procès, débat. Ju iot de Pr. (1180 an.)
platir – s'étendre, se coucher, ... Wace.
plain – place (= planus) – Fl. et Blanch.
plaissié – dompté; litt. courbé, plié. ibid
plait – accord, affaire; assemblée où l'on jugeait les procès; dessein. ib.
plessier – plier, prêter. Prevost d'Aquilée.
plander, pour pelander, battre, écorcher Bon des P.
pleger, boire, faire raison en buvant (to pledge, angl.) Rabelais. p. 9.

seis, ib.; de *plexus*, entrelacé; cfr. prov. plais, haie, taillis.

II. **Plaissier, plessier, plassier, plaisier** I, 254. 337, plier, courber; dompter, maltraiter; de *plexus*, plectere.

Plaistre, plastre v. emplastre.

Plait, plaid, plet, ploit *(plaiz, ples)* I, 59 82. 274. II, 162, procès, différend, querelle, dispute; assemblée où l'on juge les procès et où l'on exige les droits seigneuriaux; traité, convention; demande, sollicitation; dessein, projet, résolution; affaire; ***tenir plait***, parler, discourir, badiner; ***trover plait***, être accueilli; ***bastir un plait, faire un plait***, se proposer qqch., prendre une résolution, conclure une convention; **plaider, plaidier, plaidoier**, tenir les plaids; plaider, disputer, quereller, contester, tourmenter, poursuivre; s'accorder, traiter, badiner, plaisanter, s'amuser, se divertir, railler, se moquer, vouloir en faire accroire; de là **plaidoieur**, querelleur, chicaneur. ***Plaidier*** s'employait subst. dans le sens de dispute, querelle, chicane. Comp. **emplaider, enplaider** I, 125, mettre en cause, traduire en justice, poursuivre devant les tribunaux, accuser. ***Plait*** dérive de ***placitum*** (plactum). V. DC. s. v.

Plaiz v. plait.

Planche, planke II, 329, planche, soliveau; de ***planca***; d'où **plancher, planchier, planker** I, 297. II, 267, saillie, avance faite de planches (tabulatum), plancher; chambre haute; **planchier**, faire toute espèce de plancher.

Plancher, planchier v. planche.

Planchon v. plante.

Plançon v. plante.

Planece v. plain.

Planier v. plain.

Planke, planker v. planche.

Plante II, 256, plante; plante des pieds; ***planta***; **planter**, planter, arrêter, fixer, garnir, remplir; ***plantare***; **planteson** I, 153, plantation; **plançon, planchon**, dim. **plançonnet**, branche, tige, rejeton, arbrisseau; — sorte de pique ou bâton de défense; **sorplanter** I, 152, arrêter, remplir, dominer. — La plante nommée ***plantain*** dér. de planta, pour donner à entendre que c'était la plante par excellence, à cause de sa grande vertu.

Planteis v. plein.

Planteit v. plein.

Planter v. plante.

Planteson v. plante.

Planteuouse v. plein.

Plantivement v. plein.

Plasir v. plaisir.

Plassier v. plaissier II.

Plat, plat; subst. **plat**, plat; dimin. **platel**, plat, assiette; d'où **platelet**, petit plat, etc. **Plate**, lame d'or, d'argent, de fer, etc.; d'où gant fait de lames de fer, cuirasse de fer; dér. **plataine, plateine, platine** I, 348. 404, gant ou cuirasse de fer; plaque de métal; pierre de tombeau. Ce mot se retrouve dans plusieurs langues: suéd. ***platt***, ***flat***, dan. ***flad***, ahal. ***flaz***, grec πλατύς, ancien latin ***plautus***, pied plat, etc.

Plataine v. plat.

Plate v. plat.

Plateine v. plat.

Platel, platelet v. plat.

Platine v. plat.

Plege v. plevir.

Pleier v. plier.

Pleige v. plevir.

Plein, uni v. plain.

Plein, plain II, 247. 270, plein, rempli; ***plain pie*** ou ***pas*** I, 106, l'étendue d'un pied, d'un pas; ***avoir son plein*** I, 233, être satisfait, avoir ce qui revient pour égaler deux

choses; adv. **plainement, plainnement** I, 109. 373. II, 388, pleinement, sans réserve; de *plenus*; **plenier, pleinier, plainier, plagnier, plaingnier** I, 101. 269. II, 113. 301, plénier, entier, accompli, grand; *plenarius*; adv. **plenierement** II, 82, entièrement, complétement, d'une manière accomplie, grande; de là **planteit, plentet** I, 50. II, 208. 390, quantité, abondance, plénitude; *à grand planteit* I, 193; **pleinteif, pleinteive, plentif, plentuis, planteis** II, 228. 388, plantureux, gras, fertile, abondant, regorgeant, riche; adv. **plantivement** I, 314, abondamment, richement; **planteuouse** I, 231, **plentivose**, plantureuse, fertile; vb. comp. dér. **replenir** I, 268. 368, remplir, être dans l'abondance.

Pleinier v. plein.

Pleinteif, pleinteive v. plein.

Pleisir v. plaisir.

Pleit v. plier.

Plenier, plenierement v. plein.

Plentet v. plein.

Plentivement v. plein.

Plentivose v. plein.

Plentuis v. plein.

Plere v. plaisir.

Ples v. plait.

Plesir v. plaisir.

Plesseis v. plaissier I.

Plessie v. plaissier I

Plessier v. plaissier I. et II.

Plet, procès v. plait.

Plet, pli v. plier.

Pleur, pleurer v. plorer.

Plevine v. plevir.

Plevir I, 306. 379. II, 336, promettre avec serment ou en justice, garantir, assurer; prov. plevir, plivir; **plege, pleige**, répondant, caution; l'obligation de celui qui porte caution; responsabilité du répondant; cfr. DC. plegius; prov. plevi, pliu; **plevine**, promesse faite en justice, garantie, serment. Ménage, et après lui M. Diez, dér. ces mots de *prex, predis, praedium*; mais, d'un côté, le présent provençal *plis* repousse cette étymologie, il demande un *v* ou *b* radical; de l'autre, comment accorder le sens de *praedium* avec celui de *plege*? Inutile de s'arrêter à l'étymologie *placitum, placere*, forme et signification s'y opposent (v. plait). On a pensé enfin à l'ahal. *pflegan*, gérer, administrer, mais non cautionner, comme on l'a dit, et cette signification ne permet pas de dériver *plevir* de là. Quelle est donc l'origine de *plevir, plege*?

Plier, ploier, pleier I, 52. II, 298, plier, ployer, recourber, passer, mettre; p. ex. *ploier le bras au col*, passer le bras autour du cou; *plier le gant au poing*, mettre le gant; *se plier*, s'appliquer; subst. **pleit, pleit**, plet, pli, espèce d'ornement; de *plicare, plicatum*. Les formes dialectales *plier, ploier*, qu'on retrouve dans tous les verbes de cette espèce, ont été admises dans la langue fixée avec une signification différente. Comp. **desploier** I, 226. II, 172. 284, déplier, déployer, montrer, étaler, délier; composé de *de* et *explicare*, **esploier**, éployer, étendre; de *explicitum* dér. **espleit, espleit** I, 238. II, 69, revenu, profit, produit, jouissance; force, vigueur, rapidité, hâte, presse; *à esploit*, rapidement, avec ardeur, largement; vb. **esploiter, espleiter** I, 280. II, 378, se servir, user, posséder, profiter, marcher, se hâter, travailler, réussir; d'où **resploiter**, terminer par jugement, décider une affaire; — **emploier, amploier** II, 95, employer, proprem. mettre en qqch.. *implicare*, subst. *emploi*. C'est à *implicare*, avec le sens qu'on lui donnait dans la langue d'oïl, que

plesur, plusur, plurieux, plusours – plusieurs F.
plenieres – remplie. Fl. et Blanch.
pleoir – promettre, engager; litt. donner un gage. ib.
plez = plait; accord etc. ib
plevie. Eracles v. 2596.
Jurée fuses u plevie.

[redacted]

ploçons - plis . Ad. d. l. H.

se rapporte encore, par le part. *implicitus*, le mot **emploite, empleite**, que nous écrivons aujourd'hui emplette; vb. **emploiter**, acheter des marchandises, ses provisions, de *implicitare*. **Soplier, sopleier, soploier, souploier** I, 362, supplier; plier, céder à la volonté de qqn., s'appliquer; *supplicare*. Notre vb. *plisser* est une forme dér. du part. *plicitus, plic'tus* (plictiare); l'adj. *souple* vient de supplex.

Ploier v. plier.

Ploit, procès v. plait.

Ploit, pli v. plier.

I. **Plom, plum**, *plombus;* **plommer**, plomber, garnir de plomb; **plommée**, petite boucle de fer ou de plomb; espèce de massue; *plumbata*. Outre *plommer*, on trouve dans le dialecte picard **plonkier, plonchier**, p. ex. R. d. C. d. C. v. 1181 dans le sens de plomber, souder; qui est formé au moyen de la suffixe *ic, plumbicare*. C'est cette forme *plonchier, ploncher*, qui nous est restée, avec le *g* bourguignon, dans *plonger* (cfr. venger, vindicare), à cause du plomb avec lequel on sonde la profondeur de l'eau. Pictet rapporte *plonger* à son synonyme breton *plunia*, kymri *plwng*, mais il est inutile d'aller si loin; la forme *plonchat* = plongea I, 226, l'ancien picard *plonkier* = plonger, picard moderne *plonquer*, plonger, marcher avec bruit, en appuyant fort du talon, prouvent suffisamment l'identité de *plonger* et *ploncher*. Ménage qui dér. venger de vindicare, adopte à tort, je ne sais pourquoi, *plonger* de *plumbiare*, *g* = *j* = *i*.

II. **Plom, plome** v. L. d'H. p. 15, vase de cuisine, espèce de grand bassin ou chauderon. Selon M. Diez I, 153 *plom* serait pour *pilon*, de *pilum* = esp. pilon, auge à broyer. La signification qu'a ce mot dans les passages cités ne concorde pas avec cette dérivation; car il est visible qu'on se servait aussi des *ploms* pour faire bouillir de l'eau. *Plom* n'est peut être dans le principe que le nom du métal (v. plus haut) donné à un vase destiné à mettre de l'eau, puis on en étendit l'emploi à tout vase étamé.

Plommee v. plom I.

Plommer v. plom I.

Ploncher, plonchier v. plom I.

Plonger v. plom I.

Plonkier v. plom I.

Plor v. plorer.

Plorement v. plorer.

Plorer, ploreir, plurer, plourer, pleurer I, 89. 125. 170. 182. 210, pleurer, gémir, lamenter; *plorare;* **plur, plor, pleur** m. I, 363. II, 221, pleur, gémissement, larme; formé du radical du verbe avec la forme du présent et la signification de l'infinitif; cfr. espoir; dér. **plorement** I, 53. 282, affliction, désolation; **ploros, pluros**, pleureur.

Ploros v. plorer.

Plosor, plosour v. plus.

Plourer v. plorer.

Plouvoir v. plovoir.

Plovoir, pluver, pluveir, ploveir, plouvoir II, 43 et suiv., pleuvoir; comp. **aplovoir** II, 44; **emplovoir** II, 45; **replovoir** II, 44, pleuvoir à son tour, repleuvoir; — **pluios** II, 44, pluvieux; *pluvius;* **pluie**, pluie; *pluvia*.

Pluie v. plovoir.

Pluios v. plovoir.

Pluis v. plus.

Pluiseur v. plus.

Pluisor, pluisour v. plus.

Plum v. plom.

Plume, plumme I, 348. II, 302, plume; *pluma*.

Plurer v. plorer.

Plures v. plorer.

Plus, pluis II, 318, plus, davantage: *plus;* servant à former le comp. et le sup. I, 102; comp. au lieu du sup. II, 264; *plus* sup. II, 265; *le plus* pour la plupart, la majeure partie I, 186; *plus* adv. de quant. suivi de *de* I, 107; *plus* pour *le plus* II, 318; *sans plus* II, 318; *n'i a plus ne maius* II, 32, il n'y a ni plus ni moins. Au lieu de dériver, comme je l'ai fait d'après Ménage, le pron. ind. **pluser** = plures, du lmâ. pluriores, je crois qu'il vaut mieux en faire, avec Raynouard, une dérivation nouvelle de *plus*, et le ranger ici. Les principales variantes de plusor étaient **pluisor, pluxour, plosor, plusur, pluiseur, pluiseur, plusour, pluiseur, plouseur** I, 184 et suiv., plusieurs, avec l'article, la plupart. Comp. **sorplus, soureplus** I, 334. II, 29, surplus, reste.

Pluseur v. plus.

Pluslour v. plus.

Pluser, plusur v. plus.

Pluveir, pluver v. plovoir.

Pluxour v. plus.

Po v. poc.

Poance v. pooir.

Poant v. pooir.

Poc, poie adj. II, 314; **poc, pau, poi, po, pou, pous, peu** adv. II, 314; *à poi, par poi,* etc. II, 314: *en si peu de jour* II, 314; *com peu que soit* II, 315.

Poder, tailler, couper; *putare;* prov. podar; à la même racine **podet**, faucille, serpe; **poön, poün**, ib.; esp. podon. V. DC. podadoira, et Rayn. L. R. IV, 582.

Podet v. poder.

Podnee, podnei v. posnee.

Poe, patte; de l'allemand: bas-saxon *pote*, patte; holl. *poote*, allmod. *pfote*.

Poeir, poer v. pooir.

Poene, poine, peine, paine, painne, pene I, 127. 241. II, 165. 312, peine, tourment, chagrin, châtiment, amende; *poena;* adv. comp. à **peine, peinnes**, etc., I, 84. 315, à peine, propr. avec peine; **poener, peiner, peiner, penar** I, 168. 265. II, 281, peiner, tourmenter, chagriner, affliger, punir; se donner de la peine, s'efforcer, s'appliquer, se fatiguer à; d'où **penser**, souffrant, malheureux; **penseus** I, 281, pénible, douloureux; esp, ital., port. penoso, prov. penos; **penible**, dur à la peine, infatigable; — **pentir, repentir**: *poenitere;* ital. pentire, pentere, prov. pentir; **penitence, penitenche** I, 82. 216. II, 365, pénitence, repentir, mortification, punition, affliction; de *poenitentia;* **penedant, penant** I, 374, pénitent; *poenitens;* **peneance, penance, penanche** I, 227. II, 131 même signification que penitence; comp. **repentir** I, 66. 132. 135. II, 76, repentir, se repentir, expier, faire pénitence; *sans repentir*, sans changement, sans réserve; **repentance** I, 327. II, 138, repentance; **repentement**, repentir, regret; **repentaille, repentailles**, dédit, peine stipulée dans un marché ou un contrat, contre celui des contractants qui voudrait le rompre; *sans repentaille*, sans vouloir s'en dédire, sans changer d'avis; *od repentaille*, avec regret, malgré soi.

Poent v. puir.

Poeste, poested v. pooir.

Poesteis, poesteit v. pooir.

Poestif, poestis v. pooir.

Poi, poie v. poc.

Poi, colline v. pui.

Poier v. pui.

Poig v. poin.

Poign, poignee v. poin.

Poigneor v. poin.

Poigneres v. poin.

Poil, peil, pel, poil. cheveux; *pilus*

poer - pouvoir. F.
poetteit - puissance. F
poichon - une mesure. F.
pointuré - peinturé. F.
pois - poids. F.
plumail Rabelais, un plumeau et non pas une volaille, ce mot est encore usité dans la Charente

point. (Taillefer point à descrei – pique au galop). Wace.

poignant, sehr oft: vint poignant bei allen Trouvern: arrivez galoppant, piquant des deux. Wace:

Quant Rogier de Montgomeri
Vint poignant, la lance beissie.

poinz (pun: Tus) – piqué [illegible]. Fabl. v. Guerin.

poior – moindre, lettér. pire. Il. et Blanch.

piour – poior in Alixandre p. 4. 10:

Quar a piour de lui se connissoit amie.

Aug. in Exercles (éd. v. Mannmann) v. 1520

pouil, pou. Rabelais et beaucoup de patois (dafür pouilleux, pouiller)

Poller? **peiler**, **peler**, ôter les poils ou les plumes, peler; *pilare*. A la même racine *pilus* se rattachent, par l'intermédiaire de l'ital. peluccio; notre *peluche*, et directement, comme l'a fort bien dit Ménage, *pelouse*.

Poiler v. poil.

Poin, **puin**, **puign**, **puing**, **poign** I, 80. 82. 143. 208. 288, poing; de *pugnus*; de là **poignee**, prov. ponhada, poignée; vb. comp. **apoigner**, **apuignier** R. d. l. V. 192, empoigner; — **poigneres**, **poignieres**, **puinneres**, **poigneor**, **poineor** I, 77, combattant, guerrier, cavalier, chevalier; *pugnator*.

Poindre II, 238, infin. pris subst. choc, attaque, galop; **point**, **puint** I, 235. II, 206. 313, point, instant, moment, limite, borne, état, position, situation; *punctum*; *estre point*, être temps, à propos, être à point, être en mesure; *garder son point*, saisir le moment; *mener à point*, achever, exécuter; *mettre à point* ou *à son point*, mettre à son aise; *point* adv. II, 333 et suiv.; comp. **apoindre** II, 238; **apointer** II, 371, préparer, arranger, appuyer, poser; propr. appunctare; **espoindre** G. l. L. II, 165 subst., carrière; **repoindre**, repoindre; — **conponction**, **componcion** I, 66. II, 30, componction; *compunctio*; — **porpoint**, pourpoint; lmâ. *perpunctum*, parce que le pourpoint était arrière-pointé; prov. perponh, esp. perpunte. Touchant *por* pour *per*, v. les prépositions.

Poine v. poene.

Point v. poindre.

Poior v. pis.

Poir v. pooir.

Poire II, 345, poire; *pirum*.

I. *a*) **Pois**, **peis**, **pes**, poids (la forme moderne implique confusion avec pondus); peine, chagrin, répugnance; *b*) **pens**, pensée, réflexion, tristesse: de *pensum*, prov. pens, pes; *sor mon pois*, à mon déplaisir; *sor mon gret et sor mon pois*, que cela me soit agréable ou non. Verbes *a*) **peser**, **peiser** (*poise*, *peise* 3. p. s. pr. ind., *poist*, *peist* et irrégulièrement *peit*, *pöit* 3. p. s. pr. subj.) II, 272, peser, accabler, être pénible, fâcher, chagriner, déplaire, souffrir; *b*) **penser**, **panser** (*pens* 1. p. s. pr. ind.) II, 297, penser, réfléchir, songer, croire; de *pensare*; *se penser de qqch.*, en avoir du souci, du chagrin; ou simplement penser; *penser de* c. inf. II, 262, être sur le point de; *se Dieus n'en pense*, si Dieu n'y pourvoit, ne s'en souvient. De là **pesance** II, 319, souci, peine, chagrin; d'où **pesanços**, triste, malheureux, chagrin; — **pense**, prov. pensa, pensée, idée; **pensement**, pensée, peine, tourment; — **pensaige**, pensée, manière de penser; adj. **pensif**, **pansif** (*pensis*, *pensiu*), pensif, réfléchi, triste, rêveur, inquiet. — Le participe de *peser*, *pesant* s'employait en parlant des rênes, du mors d'un cheval, pour dire flottant, tombant, sans être retenu par le cavalier; au figuré, en parlant des biens, etc., d'une grande importance, de grande valeur. L'infinitif *penser*, *penseir* I, 129 s'employait substantivement, comme aujourd'hui, le penser. — Comp. **apenser** (s'), penser, réfléchir, imaginer, rêver, préméditer; **apensement**, réflexion, méditation; II, 277 adv. **apensement**, avec réflexion; — **enpenser**, penser, penser mûrement, réfléchir; **porpenser**, **purpenser**, **parpenser** I, 210. II, 18, **pourpenser**, méditer, réfléchir, penser, imaginer: **porpens**, méditation, pensée, volonté réfléchie; — **repenser** II, 339, repenser, réfléchir; **suspeis** (estre) II,

1,16. être en angoisse. lutte. peine [illegible] II. 279. s'angoisser. cfr. [illegible] — J'ajouterai ici que notre verbe penser n'est primitivement qu'une des différences orthographiques de peser; car quand on pense qqn., on pense, réfléchit, considère; cfr. dans Calp. pensare animo. V. Rayn. L. R. IV. 494.

II. **Pois**, **pois** II. 213. 402. pois: *pisum*.

Pois, poux v. poix.

Pois, **pois** adv. et conj. v. puis.

Poisant v. posir.

Poise v. pois I.

Poison, poisons v. poisson.

Poison, **puison** I, 155. **poisons** II. 124. potion, poison: de *potio*. Cfr. Benzion a. v. poison. Ce mot resta longtemps féminin. et aujourd'hui encore le peuple lui donne ce genre. De là **poisonner**, **puisonner**, donner une potion, empoisonner.

Poisonner v. poison.

Poisson, **poison**, **pescion**, **peisson**, **peisun** I. 80. 242. II, 114. 124. Fragm. de Valenciennes, poisson: dérivé de *piscis*. dimin. **poissonet**, petit poisson. **pescher**, **peschier**, **pescer** II. 227 pêcher *piscari*; **pescheres**, **peschierres**, **pecierres**, **peschoor**, **pescheur**, **pesceour** I. 70. pêcheur: *piscator*.

Poist v. pois I.

Poit v. pois I.

Poitrine v. piz.

Poivre, **peivre** R. d. l. V. 146. poivre. *piper*.

Poix, **pois**, **peiz** II, 151. 240. poix; *pix*.

Poixance v. pooir

Polain v. polle.

Polce, **pouz** I, 102. pouce; *pollex*. ital. pollice, cat. polze, prov. polce, *poze*, pous. La forme **pauc** II, 241 est *picarde-flamande*.

Poldre, **puldre**, **poudre** I, 40. poudre. poussière; de *pulvis* (pulver), ainsi *polre*, puis *d* intercalé. de là **poldrer**, **poudrer**, couvrir. joncher de qqch.; [illegible] I, 32. 138. 154. [illegible]: [illegible]. [illegible] de [illegible]. Notre *poussière* est-il le même mot que ce *porrière*, par changement de la liquide *r* en *s*? Je le crois.

Poldrer v. poldre.

Poldriere v. poudre.

Polle II, 335, jeune fille: de *pullus*, jeune, et terme de tendresse à l'égard des hommes (Sén.). Ce mot ne nous a été conservé que dans la Loi de Ste. Eulalie: il a été remplacé par le diminutif **pulcelle**, **pucele**, **pulcele**, **pucelle**, **puchelle**, **pucheinle** II, 353, pucelle, jeune fille, jeune femme. femme de chambre; lat. *pulicella*, *pulcella*; d'où le nouveau diminutif **pucelete** I. 99. **puchelote**. Dans plusieurs patois, on a conservé le masculin *poulet* pour désigner un petit garçon ou un jeune garçon. p. ex. dans l'ancienne principauté de Montbéliard. *Poulet* y signifie aussi coq. Egalement de *pullus* dérive **polain** R. d. l. V. 28. poulain: *pullanus*. Remarquez encore *poussin* de *pullicenus*.

Polment II, 250, purée. bouillie: *pulmentum*.

Polmon, **poumon** I. 119. 197, poumon. *pulmo*.

Pom, **puns** r. pl. II. 345, pomme: prov. pom: de *pomum*: de *poma*. **pome**, **pume** I. 222, pomme: cfr arme: **pomier**, **pumier** II. 322. R. d. l. V. 132, pommier. bois de pommier: *pomarius*; cfr. fraisne: **pomel**, pomme. boule. pommeau.

Pome v. pom

Pomel v. pom.

Pomier v. pom.

Poncel v. pont.

Ponee v. posnee.

Pont, **punt** I. 39. 310, pont. plan incliné composé de planches pour monter à la salle; planche du navire

ponée, peine, dommage. f.
poosteit (z) – puissance. f.
poote, poesté – puissance. f.
pors, porc. – porc. f.
pot – peut
poior (le poior) le pire. Guiot de Pr.
pond – produit (tote segzon ne pond li flours). Agnès de Bray

pontonier – fermier d'un pont, préposé au pontonage. Fl. et Bl.
politic, attaché au service du roi, employé par le gouvernement. Hcp
pocher. les peintres disent encore pocher, dans le sens de dessiner vivement d'après nature. inf. in Pathelin c'estes-vous (c'est vous) tout poché, tout couché ed. Jac. p. 28.

poine, peine, patois angevin et Ren.

pour l'embarquement; de *pons; pont de l'espee* I, 208, poignée de l'épée; dimin. **pontel**, petit pont; **pontage**, droit qu'on paye sur et sous les ponts; lmâ. *pontaticum*.

Pontage v. pont.

Pontel v. pont.

Pooir, poor, poer, puer, poeir, poir, pousir, povoir II, 45 et suiv., pouvoir, avoir la puissance, la force; inf. empl. subst. I, 142. 156. 217. 345. II, 350, pouvoir, puissance, autorité, juridiction; l'idée adverbiale que nous exprimons par *peut-être* est une phrase raccourcie, composée, dans le principe, de la 3me pers. sing. prés. ind. de *pouvoir*, du pronom démonstratif *cel, ce* et de *estre*, d'où les formes, dans l'ancienne langue, *puet cel estre, pot cel estre, puet c'estre* II, 178. 217. Ben. 35439, etc.; au lieu de *puet* on trouve quelquefois fautivement *pues* I, 152; part. prés. **poant** II, 254, puissant; *tot poant*, tout-puissant; *non poant*, infirme, perclus; d'ici **poance** I, 282, puissance, pouvoir; — **poesteit, poested, poestet, poeste, poesteit** I, 56. 83. 134. 170. II, 20. 387, pouvoir, puissance; autorité, juridiction, domination, seigneurie; *potestas;* **poestif, poestis, poesteis** II, 60. 362, puissant, maître; — **poisant** I, 117, puissant; *possens;* d'où **poixance, puissance, poxance** I, 66. 382. II, 42, puissance, pouvoir; — vb. comp. **entrepooir** II, 56, toujours suivi d'un autre verbe, auquel proprement appartient *estre;* **repooir** II, 56, pouvoir à son tour, repouvoir.

Poon, serpe v. poder.

Poon, paon v. paon.

Poor, pouvoir v. pooir.

Poor, peur v. paör.

Poosteit, poosteiz v. pooir.

Poour v. paör.

Pople, pueple, peule, pule I, 53. 119. 152. 172. 306, peuple, foule, multitude; *populus;* vb. **popler, pupleer** I, 177. 273, peupler, s'établir.

Popler v. pople.

Por, pour, pur prép. II, 360; *por ce que* conj. II, 388; *por ce, por quoi* II, 388.

Por, puer particule qui s'employait avec certains verbes, tels que geter, traire, et signifiait hors, dehors, de côté, loin; de *porro;* prov. por, porre, Rayn. L. R. IV, 600.

Poraler v. aler.

Porc, s. s. et p. r. **pors** I, 331, porc; *porcus;* dim. **porcel, porchel, porchiel** II, 83. 84, petit porc, cochon de lait. Notre *porc-épic* est une corruption de *porc-espi*, provençal moderne porc ou pouerc espin; ital. porco spino, porco spinoso; esp. puerco espino; allemand stachelschwein. V. Mén. s. v.

Porceindre v. ceindre.

Porcel v. porc.

Porchacer, porchacier v. chacier.

Porchas v. chacier.

Porche v. porte.

Porchel, porchiel v. porc.

Porcuidier v. cuider.

Poreuc II, 318 et glos. o.

Porfendre v. fendre.

Porfiler v. fil.

Porfit v. profit.

Porgesir v. gesir.

Porir, porrir, purir I, 189. II, 163. 181, pourrir; *putrere;* **porreture, purreture** II, 306. 336, pourriture; prov. poirir, poiridura.

Porloignement v. long.

Porloignier v. long.

Poroc II, 318 et glos. o.

Poroffrir v. offrir.

Porparlement v. parole.

Porparler v. parole.

Porpens, porpenser v. pois.

Porprendre v. prendre.

Porpris, porprise v. prendre.
Porquant v. quant I., et II, 385.
Porquerre v. querre.
Porreture v. porir.
Porriere v. poldre.
Porrir v. porir.
Pors, port v. port.
Pors, porc v. porc.
Porseir v. seoir et II, 80.
Porseoir v. seoir et II, 80.
Porseor v. sevre.
Porseueres v. sevre.
Porseuer v. sevre.
Porseure, porsevre v. sevre.
Port I, 88, s. s. et p. r. **pors, pors,** port; *portus*. On donnait aussi le nom de *port* II, 348 aux gorges de montagnes, aux défilés, principalement des Pyrénées, esp. puerto.
Portal, portail v. porte.
Portant v. tant et II, 385.
Portaster v. taster.
Portaus v. porte.
Porte I, 228, porte; *porta;* **portal, portail,** s. s. et p. r. **portaus** I, 106, portail; — **porche** I, 266, porche; de *porticus*.
Portement v. porter.
Portendre v. tendre.
Porteor v. porter.
Porter I, 46. 60. 137. 255. II, 19. 186, porter, transporter, supporter; emporter, remporter; apporter; produire, engendrer; de *portare; se porter,* se comporter; de là **porteres, porteor** I, 77, porteur; **portement,** coutume, habitude, façon; **porteure** II, 64, enfant qu'une femme porte dans son sein (grossesse); progéniture; faculté de concevoir et de porter un enfant; vb. comp. **aporter** II, 55, apporter, porter, induire, exciter à; d'où **raporter** I, 230, rapporter; **raport** II, 215, rapport; cession, transport, abandon; — **deporter,** dissuader, empêcher, donner du délai, divertir, amuser; *se deporter,* se divertir, se réjouir; se séparer, renoncer à qqch., I, 298. II, 10. 31. 57. 97; subst. **depart** I, 217. 340, amusement, passe-temps, divertissement, badinage; — **emporter, esporter** I, 50. 226, emporter, enlever, vaincre, surpasser; — **serporter** I, 239, supporter, et emporter, entraîner P. d. B. 4833.
Porteres v. porter.
Porteure v. porter.
Portraire v. traire.
Portrait v. traire.
Portraiture v. traire.
Portret v. traire.
Peruse II, 318 et glos. o.
Porvee II, 318 et glos. o.
Porveir v. veoir.
Pors v. port.
Posat II, 317.
Pose v. pause.
Poser v. pause.
Pomee, ponee, podnee, podnei (*d* pour pour *s*, v. ramposner), **pothnei,** arrogance, insolence, pompe. Racine?
Possair M. s. J. 495. 6, 3. p. s. pr. ind. *possiet* (possi(d)et), posséder, jouir; *possidere;* prov. possedir, possezir, esp. posseer, port. possuir; plus tard on trouve un verbe formé d'après le subst. possession, **possessier** 1269. Th. N. An. I, 1125; **possession,** possession, propriété; *possessio; estre en possession de* I, 224, avoir le pouvoir, la faculté de; vb comp. **desposseir,** déposséder, dépouiller.
Possession v. posseir.
Possiet v. posseir.
Postel v. postit.
Posterle, posterne I, 354. II, 355, poterne, fausse porte, porte de derrière, petite porte; de *posterula,* sentier de traverse.
Postis v. postits.
Postits, postis I, 337, jambage de porte, porte; de *postis*. De la même ra-

[redacted]

portant, portant que – parceque

porce que – parceque

porchacier – chercher, poursuivre; litt. chasser pour. Fl.

porpens – pensée, intention réfléchie

port – passage, lieu où l'on passe un bac; le sens prim[illegible]
était probablement défilé en esp. puerto:

Ad porz d'Espaigne ad Cerset sur nevold.

Chanson de Rol. [illegible]

portal – porte de la ville Fl. et Bl.

portrait – formé, dessiné. ibid.

poumel - milieu du couvercle relevé en pomme forme de, Fl et Ar.
praer - enlever, piller (praedari). ib
praie - proie. ib.
préer - prier. ib.
presignier - bénir; litt. marquer ou couvrir du signe de la croix. ib.
primes - d'abord. ib.
pris - mérite, valeur. ib.
poupine, poupée Neptun.
poupin, proprot, coquet. Bon. des P.
poulaille (Rabelais), la volaille, encore usité par les Bourguignons et les Poitevins.

cine, **postel**, *poteau*, pieu, jambage de porte.

Pot cel estre v. pooir.

Pothnei v. posnee.

Pou, pouc v. poc.

Pouch déf. de pooir.

Poudre, poudrer v. poldre.

Pouoir v. pooir.

Poumon v. polmon.

Poün v. poder.

Pour v. por prép.

Pour, peur v. paör.

Pourchas v. chacier.

Poure, pourement v. povre.

Pourete v. povre.

Pourfit, pourfitable v. profit.

Pouroc II, 318 et glos. o.

Pourpenser v. pois.

Pourpris v. prendre.

Pourtaster v. taster.

Pourtendre v. tendre.

Poux v. polce.

Povere v. povre.

Poverte, povertait v. povre.

Povoir v. pooir.

Povre, poure, povere I, 61. 162. II, 203, très-rarement **pauvre**, pauvre, indigent, nécessiteux; de *pauper* avec transposition du *r*; prov. paubre, paure, ital. povero, esp., port. pobre; *poure homme*, homme du peuple, du commun; adv. **povrement, pourement**, pauvrement, misérablement; **povrete, pourete, poverteit, poverte**, rarement **pauvrete** I, 213. 257. Berte 53, pauvreté, indigence; *paupertas* (paupertat); vb. dér. comp. **apovrir** I, 379, appauvrir, ruiner, réduire à la misère.

Povrement v. povre.

Povrete v. povre.

Poxance v. pooir.

Praaige v. prat.

Prael v. prat.

Praer, preer, preier, proier, voler, piller, enlever, faire du butin; de *praedari*; de là **praie, preie, proie** II, 344. 353, butin, proie; bétail, troupeau de bêtes; de *praeda*; **predeur**, ravisseur, pillard.

Praerie v. prat.

Praie v. praer.

Praiel v. prat.

Praierie v. prat.

Prains, grosse, enceinte, pleine; de *praegnas* (praegnans); prov. prenh, preing, ital. pregno, esp. prenhe; vb. comp. **empreingner**, part. **emprains** Fl. et Bl. 159, engrosser, devenir enceinte, concevoir; sans vb. latin correspondant, simple port. prenhar. Voy. encore Rayn. L. R. IV, 636.

Pramesse v. metre.

Prametre v. metre.

Prandre v. prendre.

Praure v. prendre.

Prat, preit, pré, s. s. et p. r. **preiz** I, 52. 89. 233, s. m. pré; *pratum*; et à côté une forme fém. **pree** I, 86. 362, pré, prairie; dér. du plur. *prata*; prov. prat et prada; dim. **prael, praiel**, petit pré, pelouse; *préau*; *pratellum*; ital. pratello; dér. **praerie, praierie** II, 195. 353. R. d. l. V. 219, prairie; propr. *prataria*; prov. pradaria, ital. prateria; **praaige** I, 362, prairie.

Pré v. prat.

Preceps r. pl. II, 169, ordonnance, règle; de *praeceptum*, dont le *t* est tombé devant le *s* de flexion; **preceptorat**, commanderie, bénéfice des ordres de chevalerie; v. DC. s. v. praeceptor.

Precher, prechier, preecer I, 220. 287, prêcher, réprimander, publier, annoncer; *praedicare*; **precheres, preeschierres, prechor** I, 76, prédicateur, prêcheur; *praedicator*; **predication** II, 234, prédication; *praedicatio*.

Precheres, prechor v. precher.

Precieus v. preis.

Praeus, **praeuse** v. preus
Praeuse v. preus
Praeuser v. preuser
Praeuserie v. preuserie
Prai v. pre.
Praiere v. preiere
Praier, **praier** v. preier
Praier, **praier** v. preier
Praiere v. preiere
Praier, **praier** v. preier
Praier, **praier** v. preier
Praieres v. preieres
Prail v. pre, pré et II. 361
Praie v. preie
Praier, **praier** v. preier.
Praier, **praier** v. preier.
Praindre, **praindre** cfr. **praindre** II. 347. **praimer**, **serrer**, **opprimer**, **briser** = **premere**: comp. **apraindre**, **apraindre** I. 331. **oppresser**, **opprimer**, **ravir**, **briser**; **depraindre**, **depraindre** II. ... **briser**, **ravir**, **briser**, **ravir**; = **exprimere**
Prais, **preis**, **pris** I. 114. 169. II. 14. **prix**, **valeur**, **récompense**; **mérite**, **qualité**, **vertu**, **valeur**; = **pretium**
praiser, **preiser**, **preiser**, **praisier** I. 72. 207. 262. II. 49. = **pris**, **pres**, **pris**, **pris**; **priser**, **apprécier**, **estimer**, **louer**, **avoir du prix**, **considérer**; = **pretiare**; de part. pres. en forma **praisantier** II. 270, qui se prise, **présomptueux**; — **precios**, **preciós**, **preciens** I. 191. 266. 402. II. 90. **précieux**, **excellent**; = **pretiosus**; **preciosité**, **valeur**, **grand prix**, **excellence**; = **pretiositas**; — comp. **deprisier**, **desprisier** I. 61. 220. **déprécier**, **mépriser**, **bafouer**; = **depretiare**; d'où **desprisement**, **dépréciation**, **mépris**; **mesprisier**, **mépriser**, **dédaigner**; d'où **mesprisement**, **mépris**, **dédain**.
Preiser v. preus.
Preisier v. preis.
Preit v. preu.
Preiz v. preus
Preiz v. preus
Preiz, **preiz**, **s.** a. et p. v. **preiz**, **preiz** I. 62. **preuz**, **supérieur**; = **pre-ior**.
Premer, **premerement** v. prim.
Premerain v. prim.
Premierement v. prim.
Prendre, **prendre**, **prenre**, **prenre**, **prenre** II. 192 et suiv.; **se prendre** I. 177. **prendre une manière**; part. passé employé subst. **pris** et **prise**, **prise de vue**; **prise de vivres sur les sujets pour l'usage du roi ou d'un seigneur dans leurs voyages**; **droit d'arrêter qqn.**; **prise du gibier**; **prise** I. 43 avec le second sens de **prise**. — **Prisun**, **prisun**, **prisune** I. 257. **prison**; de **prehendere**, **prensus**. **Prisun**, **prisun** I. 74. 114. 201 signifient aussi **prendre**, comme l'esp. **prision** et l'it. **prigione**. L'on trouve le part. pas. de **prendre**, **pris** dans le même sens. Je ne vais **pris** **clameir**, G. d. V. v. 77c. — Comp. **aprendre** II. 61. **apprendre**, **connaître**, **s'instruire**, **enlever**; part. pas. empl. subst. **apprise**, **apprentissage**; et, dans le sens du primit. latin, **entreprise**, **aventure**; d'où **desapprendre**, **desapprendre**, **oublier**; — **aprison**, **apprentissage**, **hardiesse**; = **apprehensio**; — **comprendre**, **comprendre**, **concevoir** — **admettre**, **se soumettre**; part. pas. empl. subst. **comprins**, **compris**, **enceinte**; **comprendable** I. 408. **compréhensible**; — **desprendre** II. 200; — **emprendre** (ens = intus), **esprendre** (es = ex), **emprendre** (en = in), **enprendre**, **anprendre** II. 200. 1. I. 173. 238; part. pas. empl. subst. **emprinse**, **enprise** I. 179. 272. II. 24, **entreprise**, **projet**; — **entreprendre** II. 202; part. pas. empl. subst. **entreprinse**,

preiz — près. F.
préoccuper, accaparer, se ménager (pensant pré- sa bonne grâce) Fr.

entreprise, entreprise; — **mesprendre** II, 202; subst. **mesprison**, **mesproison** I, 284. 351. II, 4, faute, délit, méprise, erreur; **mesprisure**, méprise, erreur; — **porprendre**, **parprendre**, **purprendre** II, 203. I, 182. 387, prov. perprendre; part. pas. empl. subst. **porpris**, **pourpris**, **purpris** ou **porprise**, **proprise** I, 393, enceinte, enclos, lieu; mot que nos poètes modernes ont tort d'abandonner; — **reprendre** II, 23, reprendre, ressaisir; relever un fief en en rendant l'hommage, ou en en payant le droit de relief, pour en être mis en possession par le seigneur dominant; blâmer; part. pas. empl. subst. **reprinse**, **reprise**, droit de relief; — **sorprendre**, **sosprendre**, **soprendre**, **souprendre**, **sauprendre**, **susprendre** I, 135. 146. 153. II, 203; ***surpris de maladie*** I, 225; part. pas. empl. subst. **sorprinse**, **sorprise**, **soprise**, surprise, soumission; et du part. pas. l'adv. **soprisement** II, 164, par surprise; — **tresprendre** Ch. d. R. 91, s'emparer de.

Prenre v. prendre.

Pres, **pries** adv. et prép. II, 361; ***pres que*** II, 362; ***pres de*** II, 362; comp. **apres**, **apries** adv. et prép. II, 362; ***en apres*** II, 362; **enpres**, **empres**, **anpres** adv. et prép. II, 362.

Pres, prêt v. prest.

Presence v. present.

Present, présent; ***praesens*** (praesent); ***estre en present*** I, 294, être présent; adv. **presentement** I, 386, présentement; **present**, **presant** I, 221, présent, cadeau, don; la signification de ce mot est très-ancienne (v. dans Rayn. L. R. VI, 17 un exemple de Rambaud d'Orange; le synonyme lmã. praesentia remonte ou 9me siècle), et se rattache à celle du vb. **presenter** I, 60. 369, présenter, offrir; ***praesentare***; **presentaule**, présent; propr. praesentabilis, dans le Cod. Just. praesentalis; adv. **presentaulement** I, 160 dans le temps présent, i. e. d'alors; — **presence**, présence; ***praesentia***.

Presentaule, **presentaulement** v. present.

Presentede p. pas. f. de presenter.

Presentement v. present.

Presenter v. present.

Presignier v. signe.

Presse I, 48. 193, presse, foule, oppression, tourment; de ***pressus***; **presser**, presser; ***pressare***; **presseor**, **pressoi** I, 81, pressoir; ***pressorius***; vb. comp. **apresser** I, 83. 207. II, 355, presser, comprimer, accabler, tourmenter, serrer de près, poursuivre; d'où **rapresseir** I, 215, réprimer, refouler, poursuivre, reprendre; — **empresser**, presser, serrer de près. Cfr. preindre.

Presseor v. presse.

Presser v. presse.

Pressoi v. presse.

Prest, prêt subst. v. prester.

Prest I, 292, s. s. et p. r. **prez** I, 266, **pres** I, 232, fém. **preste** II, 107, prêt, disposé; de ***praestus***, DC. s. v.; adv. **prestement** II, 390, prestement; vb. comp. **aprester** I, 94, 181, apprêter, préparer, disposer.

Preste v. prest.

Prestement v. prest.

Presteor v prester.

Prester I, 62. II, 384, prêter; **prest** subst. I, 358, prêt; ***faire prest***, prêter; **presterres**, **presteor**, prêteur. De ***praestare***. V. DC. s. v.

Presterres v. prester.

Prestre I, 283, prêtre; de ***presbyter***. Au lieu de ***prestre***, on trouve **provoire**, **prouvoire**, **pruveire** I, 228, prov. preveire, preire, à côté de prestre, comme dans la langue d'oïl. Ces formes dérivent immédiatement du grec *πρεσβύτερος*.

Preu v. prod I. et II.

Preu, proche v. prop et II, 361.
Preudons, preudoume v. prod° II.
Preuf v. prop° et II, 361.
Prevarication II, 277, prévarication; *praevaricatio.*
Prevos v. prevost.
Prevost, provost *(provos, prevos, provoz)* I, 84, préposé, prévôt; de *praepositus.*
Prez v. prest.
Priement 3. p. pl. prés. ind. de preindre.
Priendre v. preindre.
Prienst, prient de preindre.
Prier, proier, preer, preier priier I, 70. 78. 99. 177. II, 36. 303, prier, supplier, adresser des prières; *precari; prier à qqn.* I, 174. II, 27; **priere, proiere, preere** I, 130. 186. II, 254, prière, supplication; propr. *precaria,* prov. pregaira, preguiera, ital. pregaria, pregueria; comp. **deprier, deproier** I, 74. 173, prier avec instance, supplier. Cfr. plier.
Pries v. pres.
Prieu v. prod II.
Priier v. prier.
Prim, prin m., **prime** m. et f. I, 113, cfr. II, 405, premier; *primus;* subst. I, 119 le temps où l'on chante l'office d'église nommé prime, *prima,* c'est-à-dire six heures du matin; vb. **primer**, primer, dominer; adv. **prime, primes**, d'abord, premièrement; *dont à primes,* alors seulement; *dès primes que,* du premier moment que; conj. *prime que,* avant que; **primier, primer, premer** I, 113, premier; *primarius;* de là **primerement, premierement, premerement** I, 70. II, 62. 255, premièrement, en premier lieu, pour la première fois; **primerain, premerain, premierain** I, 113, premier; cfr. derrain, davant; et **primieremes** I, 113 dans le même sens, forme qui semble attester l'influence de l'adv. en *ment;* subst. ancien, devancier, prédécesseur; adv. **primerains**, d'abord, premièrement; — **prior**, prieur, *prior;* **prioraige** I, 329, prieuré.
Prime v. prim.
Primer v. prim.
Primerain, primerains v. prim.
Primerement v. prim.
Primes v. prim.
Primevere v. ver.
Primier v. prim.
Primieremes v. prim.
Primseigner v. signe.
Primsoir v. soir et cfr. prim.
Primson v. somme II. et cfr. prim.
Prin v. prim.
Prince, prinche, seigneur de la cour, premier, principal; par aphérèse de *princeps,* prov. princep; de là **princee, princie**, principauté, dignité de prince.
Princee v. prince.
Prinche v. prince.
Princhier v. princier.
Princie v. prince.
Princier, princhier, homme de la cour, grand seigneur; de *primicerius.*
Prinsaittier v. saillir.
Prinsault, prinsaultier v. saillir et cfr. prim.
Prinsaut, prinsautier v. saillir et cfr. prim.
Prinseigner v. signe.
Prinsoir v. soir et cfr. prim.
Prinsome v. somme II. et cfr. prim.
Prior, prioraige v. prim.
Pris v. prendre.
Pris, prix v. preis.
Prisantier v. preis.
Prisie v. prendre.
Prisier v. preis.
Prison v. prendre.
Prisun, prisune v. prendre.
Privé v. priver.
Priveement v. priver.
Priver I, 222, priver; *privare;* **privé** I, 144. 130, adj. secret, particulier, intime; sbst. familier, ami; *privatus;*

preu – profit. Guiot de Provins.
primson, prinson – temps entre dix heures et minuit. f.
primsoir – commencement de la nuit. f.
premereraise – printemps (XII siècle). Id. 246.
privez (humes les plus pr.) – amis particuliers. Marie de F.
prisié – estimé, cherché. Guiot de Pr.

en privauté – en particulier. Chastoiement du père à s.f.
probation, s. épreuve, noviciat, an de –, année de noviciat. Heptam.
prolation, prononciation. cf. la remarque de Bon. des Po. sur
la prononciation de son époque p. 166.

estre à son privé, à son particulier, avec ses amis intimes; *parler à privé*, parler en particulier; adv. **priveement** I, 99. 101, particulièrement, secrètement, sans être aperçu; **privee** f. R. d. Ren. II, 279, privé, latrine; prov. privada, ital. privata; **privetet, priveté** II, 17, habitude, familiarité.

Privet, privetet, priveté v. priver.

Privilege I, 330, privilége; *privilegium*.

Pro v. prod I.

Proaice v. prod II.

Proçain v. proche.

Proce v. proche.

Prochain, prochainement v. proche.

Prochainete v. proche.

Proche, proce, proche; de *propius;* de là **prochain, proçain** I, 263. 271, proche, prochain, allié; d'où **prochainete**, proximité, voisinage, alliance, parenté; adv. **prochainement, procheinement** I, 133. 357, ib.; vb. comp. **aprochier, aprocheir, aproichier, aproucher, aprocier, aproscier, aprecer** I, 58. 135. 184. 227. 391. II, 127. 365, approcher, donner une marque d'amitié, attoucher; accuser; participe, qui approche de sa conclusion; lat. *appropiare* de *propiare;* **entraprocier** II, 59, entrapprocher; **reprocher, reproucher, reprochier**, répliquer, s'opposer, contredire, reprocher; subst. **reproche, reprouche** I, 356, reproche; de *repropiare*, i. e. approcher à différentes reprises, mettre près, mettre devant. Cfr. reprovier s. v. prover.

Procheinement v. proche.

Procurer v. curer.

Procureur v. curer.

I. **Prod, prout, pro, pru, prou, preu** II, 320 et suiv., profit, bénéfice, avantage, gain; **prod, pro, pru, prou** II, 320 et suiv., assez, suffisamment, beaucoup, abondamment.

II. **Prod, prot, prud, proz, pruz, pros, prou, preu, prieu**, f. **prode, prude** II, 320 et suiv., prudent, sensé, capable, brave, généreux, vaillant; f. sage, vertueuse, pudique; dér. **proece, proeche, proaice, proeisse, proesce** I, 72. 162. 181. II, 14. 80. 234, prouesse, valeur; cfr. largesse; comp. **prodons, prodome, prozduem, pruzdum, preudons, proudoume, preudoume** I, 79, prud'homme, homme de bien.

Prode v. prod II.

Prodome v. prod II.

Prodons v. prod II.

Proec II, 318 et glos. o.

Proece, proeche v. prod II.

Proef v. prop et II, 361.

Profecie v. prophete.

Profeitier v. prophete.

Profete v. prophete.

Profit, porfit, pourfit I, 381, profit; *profectus, us;* prov. profieg, ital. profitto; **profitable, pourfitable** I, 375, profitable.

Profondece v. fond.

Proie v. praer.

Proier, voler v. praer.

Proier, prier v. prier.

Proiere v. prier.

Proisier v. preis.

Proïsme I, 227, prochain, proche parent, allié; de *proximus; en proïsme*, prochainement; vb. comp. **aproïsmer, aproismier, aprismer** I, 60, **aprimer**, approcher, accuser; propr. *approximare.*

Promesse v. metre.

Prometre v. metre.

Promission v. metre.

Promovoir v. movoir.

Prononceir, prononcier v. noncer.

Pronuntier v. noncer.

Prop, prof, proef, pruef, prouf, preuf, pref, preu adv. et prép. II, 361; comp. **aprop, apruef, apref**, etc. II, 361; **enpruef** II, 361.

Prophecier v. prophete.

pugnais – punais, puant Guiot de Pr.

puis. praepos. – post.

puisque – après que. Fl. et Bl.

puns – fruit (pomum). ib.

putain – jeune fille; peut-être comme à la racine latine putus, et aux mots it. esp. et portug.; ne s'y ajoutait-il aucune mauvaise idée. ib.

puier. – Et sont sor les chevaux puiez. Fl. et Bl. p. 129.

que c'était tout le contraire dans la cithare. Il y avait des psautérions carrés et des psautérions triangulaires. Les premiers se composaient d'un cadre ou châssis, dans l'intérieur duquel étaient disposées un certain nombre de cordes tendues verticalement du sommet à la base; ces cordes se touchaient avec les doigts ou avec un plectre. Les psautérions triangulaires étaient en forme de Δ, comme une des espèces de cithare, cithara anglica, mais avec la différence que dans celle-ci le delta était renversé ∇. Cfr. salme.

Puc v. puiz.

Pucele, pucelete v. polle.

Puch v. puiz.

Puchelete v. polle.

Puchelle v. polle.

Puchiele v. polle.

Puciele v. polle.

Pueple v. pople.

Puer particule v. por.

Puer v. pooir.

Pues, puis, poiz, pois adv. II, 319; **pues que**, conj. II, 387.

Puet cel estre v. pooir.

Pui, poi *(puy)* II, 78, colline, montagne, lieu élevé, hauteur, sommet; **puiot**, appui, bâton, béquilles (cfr. esp. poyo, banc); de *podium;* vb. **puier, puijer, poier** I, 71, monter, élever; comp. **apui** I, 163, appui, soutien; **apuier, apoier** I, 66, appuyer, soutenir; *s'apuier à un conseil* I, 178; *n'apuier ne cor ne cuer à la luxure* II, 121.

Puier v. pui.

Puign v. poin.

Puignant de puindre, poindre.

Puijer v. pui.

Puin, puing v. poin.

Puinneres v. poin.

Puint v. poindre.

Puiot v. pui.

Puir I, 341. II, 389, puer, avoir mauvaise odeur; *putere;* prov. pudir, ital. putire; **poent** I, 335, puanteur, ordure; que je range ici, quoique l'*o* soit assez extraordinaire; **put, pute** I, 104. II, 216. 403, vil, bas, dégoûtant, repoussant, détestable; de *putidus;* les païens sont souvent appelés *pute gent; put,* s'est conservé dans plusieurs patois, pour dire laid, p. ex. dans celui de Metz; dans celui de Montbéliard on prononce *peut, peute.* De *put* dérive **punais**, punais, puant; prov. putnais; d'où *punaise,* cimex. Mén., qui indique cette dérivation, dit que Vergy, s'appuyant sur la signification que l'on donne aujourd'hui à *punais,* le décomposait en *puer* et *nez;* si cela est faux dans le fond, il ne serait pas impossible que l'on eût fait cette fausse décomposition, en attribuant à *punais* la signification qu'il a actuellement; toutefois il ne faut pas négliger d'observer que le son de *ai* est différent de celui de *e.* Ajoutons ici que le *putois* a aussi son nom de sa puanteur, et que, dans la fable, on l'appelait **Putnais, Pusnais.**

Puire v. pis.

Puis adv. et conj. v. pues.

Puis, puits v. puiz.

Puiser v. puiz.

Puision v. poison.

Puison v. poison.

Puisonner v. poison.

Puissance v. pooir.

Puiz, puis I, 193. 383. II, 23, puits; de *puteus;* de là **puiser** I, 68, puiser; comp. **espuiser, espusier, espuchier** II, 46. 385, épuiser, puiser. Au lieu de *puiz,* on trouve puc, **puch** II, 182. P. d. B. 9882, forme surtout en usage dans l'expression *puch d'infer;* ce *puc, puch* vient du lmâ. *puthcus* pour puteus; v. DC.

Pulce II, 212, puce; ***pulex;*** ital. pulce. Nous avons rejeté le *l*.
Puldre, puldrer v. poldre.
Pulcele v. polle.
Pule v. pople.
Pullent, pulent I, 61, dégoûtant, puant, infâme, abject, méprisable; de ***purulentus***, avec assimilation de la liquide *r*, pur'lentus, pullentus.
Pume v. pom.
Pumier v. pom.
Punais v. puir.
Puns v. pom.
Punt v. pont.
Pupleer v. pople.
Pur, pure I, 151. 355, pur, simple, unique; ***purus;*** **purteit, purte** I, 75, pureté, vérité; plus tard on remonta au latin et écrivit ***purité; puritas.***
Pur v. por.
Purcacer v. chacier.
Purchacier v. chacier.
Purchaz v. chacier.
Purge v. purger.
Purger, purgier, purger, purifier, nettoyer; justifier; ***purum*** (purum ago); subst. **purge**, justification; comp. **espurgier** I, 207, purger, purifier; ***expurgare;*** d'où **espurgement,** action de se purger d'une accusation.
Purir v. porir.
Purloignier v. long.
Purnelle v. prune.
Puroc II, 318 et glos. o.
Puroindre v. oindre.
Purpenser v. pois.
Purposer v. pause.
Purprendre v. prendre.
Purpris v. prendre.
Purreture v. porir.
Purriere v. poldre.
Purseldre v. soldre.
Purteit v. pur.
Purtendre v. tendre.
Pusnais v. puir.
Put, pute v. puir.
Putage v. pute.
Putain v. pute.
Pute, vil v. puir.
Pute I, 60, fille ou femme débauchée. DC. donne à ce mot la signification de jeune fille, comme ***putta,*** en ital., qui signifie jeune fille et prostituée: masculin ***putto,*** jeune garçon. ***Pute,*** de ***puta,*** féminin de ***putus,*** jeune garçon, dim. putillus (Plaute). Dér. **putain** I, 60, putain, prostituée. Mais pourquoi ***putaine,*** comme le dit le peuple dans plusieurs provinces, et comme en ital. puttana, anc. cat. putañā, prov. putana? ***Putain*** aurait-il signifié, dans le principe, homme livré à la débauche des femmes (v. DC. puta 2), et aurait-on donné ensuite ce nom à la femme prostituée? **Putage, puterie,** débauche avec les femmes; vie déréglée, prostitution. Cfr. Ménage s. v. putain.
Puterie v. pute.
Puyxerez pour puiserez, de puiser.

Q.

Qarre v. quarre.
Qas, vain v. cas I.
Qas, brisé v. cas II.
Qant v. quant II.
Qe v. qui.
Qei v. qui.
Qeu v. cuire
Qi v. qui.
Qinsaine v. cinc.
Qou, qui le I, 136.
Quai v. qui.
Quairtaige v. quart.
Quaitir v. catir.
Quanconques v. quant I.
Quand v. quant II.
Quanke v. quant I.

pule - peuple. Ch. Roumans d'Alexandre. v. 14.

Quanconque - tout, tout cela, tout ce que. f.
Quanque - tout ce que. f.
Quaregnon. Rom. d'Alexandre. 54. carré, ou en quatr
quas 29. ibid. Cassé, brisé
quintaind. 14 ibid jeu de bague.
quand et quand - ensuite. Bon. de Perier

[redacted]

Quans - combien de, quel nombre de. Fl. et Bl.

quar - donc, c'est pourquoi. ib.
quarrel - bloc carré, pierre de taille, carreau. ib.
que - ce que. ib
que - comme. ib
que-que, tant-que. ib.
ques. contraction assez inusitée : que les, et meme qui les. ib.
quist - chercha à quérir. déf. - ib à Le Prevost d'Aquilée. v 41
quau, quel, loquau, lequel, patois poitevin. Bon-des P.

quarantaine - espace de 40 jours. F.
quartaige - (Vinstel) - mesure de grain. F.

Quanque, quanques v. quant I.

I. **(Quant) quanz, quantes** I, 186, combien, en quel nombre; *quantus;* dér. **quantque, quanque, quanques, quanke, kanke, kanques** I, 186, tout ce que, tout, autant que, tant que; — **quanconques** I, 187 comp. de *quanque* et de *oncques, quantuscumque;* — **porquant** conj. II, 385; **neporquant, nonporquant, namporquant** conj. II, 385; — comp., de *in quantum*, **inquant, enquant**, encan; vb. **inquanter, enquanter, encanter**, mettre à l'enchère; prov. enquant, encant, inquantar, enquantar; ital. incanto, incantare; anc. esp. encante, encantar; cfr. Ménage s. v. et Rayn. L. R. V, 4. On trouve quelquefois **enchanter, enchantement**, au lieu de enquanter, enquantement, c'est une simple variante orthographique du *c*, qui s'écrivait pour *q*, *qu*.

II. **Quant, qant, quand** adv. II, 323, quand; *quant* pour quoniam, quia II, 323.

Quantes v. quant I.

Quantque v. quant I.

Quanz v. quant I.

Quar conj. v. car.

Quaramme v. quarante.

Quarante, quaraunte I, 109, quarante; *quadraginta;* dér. **quarantime** I, 115, quarantième; **quarentaine** I, 117, quarantaine, nombre de quarante; — **quarresme, quaramme** I, 118. 217, carême; ital. quaresima; de *quadragesima*, à cause des 40 jours de jeûne qui précèdent la fête de Pâques. Cfr. Ménage s. v. caresme.

Quarantime v. quarante.

Quaraunte v. quarante.

Quareaus v. quarre.

Quarefor, quarefort, carrefour; composé de *quadrifurcum*, propr. quadruple fourche.

Quarelaus v. quarre.

Quarel v. quarre.

Quarentaine v. quarante.

Quareour v. quarre.

Quareus v. quarre.

Quariere v. quarre.

Quarre, qarre, coin, carré; de *quadrum*. A la même racine appartiennent: **quarel, quarrel, quareaus, quariaus, quareus** II, 10. 31. 367, grosse pierre carrée, pierre de taille; carreau; carreau, trait d'arbalète; coussin, matelas; **quariere, quareour**, carrière (où l'on extrait des pierres); et nos mots *carrer* (quadrare), composés (exquadrare) *équerre, escadron, escadre, escouade*, espagnol esquadra, squadrone.

Quarrel v. quarre.

Quarresme v. quarante.

Quarriaus v. quarre.

Quart, quarte, quarz I, 114, quatrième, quart; sorte de mesure; *quartus;* dér. **quartier** I, 118, quart, quartier; terme de blason *(escu de quartier* II, 237*)*; propr. *quartarius;* **quartal, quartaux** I, 119, quartaut, sorte de mesure; **quartage, quairtaige** I, 119, mesurage des grains en général; mais plus souvent droit en vertu duquel les seigneurs féodaux prenaient sur leurs emphytéotes la quatrième partie de leurs blés, raisins ou autres fruits; lmâ. quartagium; **quartranche** I, 119, le quart du quartaut; comp. de *quart* et de *tranche;* vb. comp. dér. **esquarteler, esquartieler, esquarterer** R. d. l. V. 96, écarteler, briser, faire voler en éclats.

Quartaige v. quart.

Quartal v. quart.

Quartaux v. quart.

Quarte v. quart.

Quartier v. quart.

Quartranche v. quart.

Quarz v. quart.

Quas, vain v. cas I.

Quas, brisé v. cas II
Quas, chasse v. chacer.
Quasser, casser v. cas I.
Quasser, briser v. cas II.
Quat v. chacer.
Quater v. quatre.
Quatir v. catir.
Quatorse v. quatre.
Quatorsime v. quatre.
Quatre, **quater**, **katre** I, 106. 109. quatre: *quatuor*; **quatorse**, **katorse** I, 109, quatorze; *quatuordecim*: **quatorsime**, quatorzième: *quatuordecimus*.
Quax, **quaus**, quel, quelle, quels, quelles I, 165.
Quaz v. chacer.
Que v. qui.
Que que, pendant que II. 391.
Que — que conj. II. 390.
Quecunkes, **quecunques** I, 190.
Quei, tranquille v. coit.
Quei, quoi v. que.
Queie, **queiement** v. coit.
Queil, **queile** I, 165 et gloss. quel.
Queis v. quel et I, 165.
Quel, que le I. 135.
Quel, **kel**, **queil**, **quil**, **quele**, **queile**, **quile**, s. s et p. r. **quels**, **queils**, **quils**, **queus**, **queis**, **ques**, **quieus** I. 165 et suiv. pron. relatif: I, 167 pron. interrogatif: comp. **quel onques que**, **quel que onques**, **quelconque**, **quelcunque** pron. I, 187: **quel que**, **quelque . . . que** I, 188.
Quelconque, **quelcunque** v. quel et I, 187.
Quellir v. cueillir.
Quenoille, quenouille: ital conocchia: du lmá *conucula* pour *colucula*, de *colus*, comme l'ont dit Vossius et Ménage.
Quens v. cuens
Quenu v. chanut.
Quer v. cuer.
Quer conj. v. car.
Querele II, 32. plainte, lamentation. grief, sujet de plainte. procès: *querela*: v. **querelar**, chagriner. plaindre. porter plainte: d'où **querelous**. plaideur. chicaneur.
Querer v. querre.
Querir v. querre.
Querle v. carole.
Querre, **quierre**, **quire**, **quere** I. 372 et suiv., quérir, chercher, rechercher: faire une enquête, demander, requérir; subst. **queste** I. 321, quête, recherche, demande; — **question** I. 368. question, procès. différend: *quæstio*; — comp. **aquerre** I. 381. acquérir, préparer, entreprendre: part. **aquis**, **conquis**, vaincu, rendu, reduit à l'extrémité: **aquest** I, 396. acquit, acquisition, acquêt: *acquisitum*: **enquerre** I, 380; d'où **enquerement**, conquête; — **conquest** m. I, 329, conquête, acquisition: profit. avantage: *conquisitum*; fém. **conqueste** I. 32, ib.: de là **conquester**, **conquister** I, 380, conquérir, acquérir. gagner: — **enquerre**, enquérir, solliciter, demander; *inquirere*: d'où **enquerement**, recherche: **esquerre** I. 381: *exquirere*: **porquerre**, perquerre I. 381. G. I. L. II. 3: requerre. requérir. réclamer, attaquer; *requirere*; *requerre qqch. vers qqn.* II, 54: d'où **requerement** I. 252. II. 157. requête, action de requérir: **requeste** I, 155. II, 163. requête. demande; **sorquerre** I, 381
Ques, quel. quels v. quel et I, 165.
Ques, qui les I. 135.
Quesine v. cuire.
Quesne v. chesne.
Queste v. querre.
Question v. querre.
Queu v. cuire.
Queue v. coe.
Queue ou mieux **queux**, pierre à aiguiser; de *cos*, *cotis* (Ménage): prov. cot.
Queus, queue v. quel et I. 165.
Queute v. cotre.

queconque – quiconque f.
quit. non querre – atteignit – f.
querroie – id. chercherais
quas – cas. Pavot, Jargueria
quas – cassé. ibid.
que = car, Exc. 344 à 361
quer, car., patois manteau chez Bonav. des P.
quecas, noix, Rabelais, dans la Sologne et dans le Berry; ca cos, en S.

eloinque – quenouille. Evang. des Quen.
uesne – chêne. ibid.
uoiement – douiement. ibid.

q̃lcõq̃b (15 siècle), quelconques
q'ore - querre - chercher.
quicter, quitter, tenir, quitte. Heptam.

quintaine, quitaine - joute combat en champ clos. cf. Roquefort. au 17 siècle ce mot signifiait : but, point de mire, champ d'ébats. +

Queutepointe v. cotre.

Qui adv. de lieu v. anqui et II, 271.

Qui, ki, ke, que, qi, qe I, 159 et suiv., chi pour qui, dans le picard-flamand, et sur les frontières ouest de la langue d'oc, qui, que; prov. qui, que, ital. chi, che; **cui, cuy** I, 159, que, qui (avec une prép.); **coi, quoi, kai** II, 277. 363, **koi, kei, quei, qei, quai** I, 159. 163, quoi. Pour les différents emplois de ces mots v. la Gram. l. c. *Qui* dér. de *quis*; *que*, comme je l'ai dit II, 389, dér. probablement de *quid*, et, je crois devoir ajouter ici que la conj. *que* = *quam*, est identique avec *que* de *quid*; une double origine est d'autant plus invraisemblable, que le *que*, dans ses diverses acceptions, est soumis aux mêmes règles et a les mêmes fonctions. Quant à *cui*, je ne vois aucune raison pour le dér. avec M. Diez de *cujus*; c'est la forme latine *cui* transportée simplement dans le franç., le prov. et l'ital. Reste à expliquer *quoi*. En comparant *moi, mei, mai* de *me*, comme *me*, on pourrait penser que *quoi* est une extension de forme de *que*, et, de cette manière, l'on se rendrait fort bien compte des formes picarde, normande et tourangelle; mais le *kai* bourguignon des S. d. S. B. reste inexplicable. En effet, admettant que l'*e* de *ke* a été traité comme *e* long, on aurait eu *koe*. Supposer que l'*e* de *ke* a été diphthongué avec *i*, comme moyen de distinction, puis que l'*e* a été permuté en *a* pour donner plus de valeur intrinsèque à la forme; cela serait trop artificiel. L'esp. et le port. ont admis l'accusatif *quem* dans leur *quien*, *quem*; pourquoi le franç. n'aurait-il pas eu recours à un autre cas du relatif latin pour se créer une forme distinctive? Et ici se présente le latin *qua* (peut être, dans le principe, sc. ratione), qui répond parfaitement à toutes les exigences. De *qua* découle naturellement le *kai* bourguignon, en Picardie *ki*, *ke* ou *koi*, ou mieux *ki*, *ke*, d'où *koi* (cfr. I, 123), en Normandie d'abord *ke* et par l'influence des dialectes mixtes *quei*. *Kai* bourguignon fut remplacé de bonne heure par le *coi* picard. Cfr. le valaque ca = ut. — **Qui — qui** I, 164. — **Qui**, si l'on I, 164. — **Qui** retranché I, 165. — **Qui**, ce qui I, 164. — **Que, quoi**, ce que, à ce que I, 164. — **Que** conj. II, 389. 390. — **Qui, que, quoi** pron. interrogatifs I, 167. — **Qui qui; qui que; que que; quoi que; qui qui oncques; qui oncques qui, quiconques, queconques, aconsques** I, 188-89. — **Que que** conj. II, 391. — **Coi que** conj. II, 391. — **De coi** conj. II, 379.

Quic 1. p. s. prés. ind. de quider.

Quiconques, quicunques I, 189.

Quider v. cuider.

Quierre v. querre.

Quies, qui les I, 136.

Quiete v. coit.

Quieus v. quel et I, 165.

Quieute v. cotre.

Quiex de quiels I, 165.

Quil, qui le I, 136.

Quil, quile I, 165 et glos. quel.

Qui'n II, 254, qui en.

Quinsaine v. cinc.

Quinse v. cinc.

Quinsime v. cinc.

Quint, quinte v. cinc.

Quintaine, quitaine I, 228, sorte de mannequin figurant un homme armé, le bouclier d'une main, l'épée de l'autre; jeu militaire consistant à frapper ce mannequin; prov., ital. quintana. L'origine de ce mot est encore inconnue; ce qu'en ont dit

Quas, brisé v. cas II.
Quas, chute v. chaor.
Quasser, casser v. cas I.
Quasser, briser v. cas II.
Quat v. chaor.
Quater v. quatre.
Quatir v. catir.
Quatorse v. quatre.
Quatorsime v. quatre.
Quatre, quater, katre I, 108. 109, quatre; *quatuor;* **quatorse, katorse** I, 109, quatorze; *quatuordecim;* **quatorsime**, quatorzième; *quatuordecimus.*
Quau, quaus, quel, quelle, quels, quelles I, 165.
Quaz v. chaor.
Que v. qui.
Que que, pendant que II, 391.
Que — que conj. II, 390.
Quecunkes, quecunques I, 190.
Quei, tranquille v. coit.
Quei, quoi v. que.
Quiele, queiement v. coit.
Queil, queile I, 165 et glos. quel.
Queis v. quel et I, 165.
Quel, que le I, 135.
Quel, kel, queil, quil, quele, queile, quile, s. s. et p. r. **quels, queils, quils, queus, queis, ques, quieus** I, 165 et suiv. pron. relatif; I, 167 pron. interrogatif; comp. **quel onques que, quel que onques, quelconque, quelcunque** pron. I, 187; **quel que, quelque . . . que** I, 188.
Quelconque, quelcunque v. quel et I, 187.
Quellir v. cueillir.
Quenoille, quenouille; ital. conocchia; du lmâ. *conucula* pour *colucula*, de *colus*, comme l'ont dit Vossius et Ménage.
Quens v. cuens.
Quenu v. chanut.
Quer v. cuer.
Quer conj. v. car.
Querele II, 32, plainte, lamentation, grief, sujet de plainte, procès: *querela;* vb. **quereler**, chagriner, plaindre, porter plainte: d'où **querelerres**, plaideur, chicaneur.
Querer v. querre.
Querir v. querre.
Querole v. carole.
Querre, quierre, quire, quirre, querir I, 372 et suiv., quérir, chercher, rechercher; faire une enquête, demander, requérir; subst. **queste** I, 321, quête, recherche, demande; — **question** I, 368, question, procès, différend; *quaestio;* — comp. **aquerre** I, 381, acquérir, préparer, entreprendre; part. **aquis**, conquis, vaincu, rendu, réduit à l'extrémité; **aquest** I, 386, acquit, acquisition, acquêt; *acquisitum;* **conquerre** I, 380; d'où **conquerement**, conquête; — **conquest** m. I, 329, conquête, acquisition; profit, avantage; *conquisitum;* fém. **conqueste** I, 52, ib.; de là **conquester, conquister** I, 380, conquérir, acquérir, gagner; — **enquerre, enquérir**, solliciter, demander; *inquirere;* d'où **enquerement**, recherche; **esquerre** I, 381; *exquirere;* **porquerre**, perquerre I, 381. G. l. L. II, 3; **requerre**, requérir, réclamer, attaquer; *requirere; requerre qqch. vers qqn.* II, 54; d'où **requerement** I, 252. II, 157, requête, action de requérir; **requeste** I, 155. II, 163. requête, demande; **sorquerre** I, 381.
Ques, quel, quels v. quel et I, 165.
Ques, qui les I, 135.
Quesine v. cuire.
Quesne v. chesne.
Queste v. querre.
Question v. querre.
Queu v. cuire.
Queue v. coe.
Queue ou mieux **queux**, pierre à aiguiser; de *cos, cotis* (Ménage); prov. cot.
Queus, queue v. quel et I, 165.
Queute v. cotre.

queconque – quiconque f.
quit. non querre – atteignit – f.
querroie – id. chercherais
quas – cas. Fabl. Jarguerin
quas – casse. ibid.
que = car, Exec. 344 à 361
quer, car., patois manteau chez Bonav. des P.
quecas, noix, Rabelais, dans la Sologne et dans le Berry; cacos, en

loinque – quenouille. Evang. des Quen.
sne – chêne. ibid.
oiement – douiement. ibid.

q̃lcõq̃b (15 siècle), quelconques
q̃ore - querre - chercher.
quicter, quitter, tenir, quitte. Heptam.

uintaine, quitaine - joute combat en champ clos. cf. Roquefort. au 17 siècle ce mot signifiait : but, point de mire, champ d'ébats. +

Queutepointe v. cotre.

Qui adv. de lieu v. anqui et II, 271.

Qui, ki, ke, que, qi, qe I, 159 et suiv., chi pour qui, dans le picard-flamand, et sur les frontières ouest de la langue d'oc, qui, que; prov. qui, que, ital. chi, che; **cui, cuy** I, 159, que, qui (avec une prép.); **coi, quei, kai** II, 277. 363, **koi, kei, quei, qei,** quai I, 159. 163, quoi. Pour les différents emplois de ces mots v. la Gram. l. c. *Qui* dér. de *quis*; *que*, comme je l'ai dit II, 389, dér. probablement de *quid*, et, je crois devoir ajouter ici que la conj. *que* = *quam*, est identique avec *que* de *quid;* une double origine est d'autant plus invraisemblable, que le *que*, dans ses diverses acceptions, est soumis aux mêmes règles et a les mêmes fonctions. Quant à *cui*, je ne vois aucune raison pour le dér. avec M. Diez de *cujus;* c'est la forme latine *cui* transportée simplement dans le franç., le prov. et l'ital. Reste à expliquer *quoi*. En comparant *moi*, *mei*, *mai* de *me*, comme *me*, on pourrait penser que *quoi* est une extension de forme de *que*, et, de cette manière, l'on se rendrait fort bien compte des formes picarde, normande et tourangelle; mais le *kai* bourguignon des S. d. S. B. reste inexplicable. En effet, admettant que l'*e* de *ke* a été traité comme *e* long, on aurait eu *koe*. Supposer que l'*e* de *ke* a été diphthongué avec *i*, comme moyen de distinction, puis que l'*e* a été permuté en *a* pour donner plus de valeur intrinsèque à la forme; cela serait trop artificiel. L'esp. et le port. ont admis l'accusatif *quem* dans leur *quien*, *quem;* pourquoi le franç. n'aurait-il pas eu recours à un autre cas du relatif latin pour se créer une forme distinctive? Et ici se présente le latin *qua* (peut-être, dans le principe, sc. ratione), qui répond parfaitement à toutes les exigences. De *qua* découle naturellement le *kai* bourguignon, en Picardie *ki*, *ke* ou *koi*, ou mieux *ki*, *ke*, d'où *koi* (cfr. I, 123), en Normandie d'abord *ke* et par l'influence des dialectes mixtes *quei*. *Kai* bourguignon fut remplacé de bonne heure par le *coi* picard. Cfr. le valaque ca = ut. — **Qui — qui** I, 164. — **Qui, si l'on** I, 164. — **Qui retranché** I, 165. — **Qui, ce qui** I, 164. — **Que, quoi, ce que, à ce que** I, 164. — **Que** conj. II, 389. 390. — **Qui, que, quoi** pron. interrogatifs I, 167. — **Qui qui; qui que; que que; quoi que; qui qui oncques; qui oncques qui, quiconques, queconques, aconques** I, 188-89. — **Que que** conj. II, 391. — **Coi que** conj. II, 391. — **De coi** conj. II, 379.

Quic 1. p. s. prés. ind. de quider.

Quiconques, quicunques I, 189.

Quider v. cuider.

Quierre v. querre.

Quies, qui les I, 136.

Quiete v. coit.

Quieus v. quel et I, 165.

Quieute v. cotre.

Quiex de quiels I, 165.

Quil, qui le I, 136.

Quil, quile I, 165 et glos. quel.

Qui'n II, 254, qui en.

Quinsaine v. cinc.

Quinse v. cinc.

Quinsime v. cinc.

Quint, quinte v. cinc.

Quintaine, quitaine I, 228, sorte de mannequin figurant un homme armé, le bouclier d'une main, l'épée de l'autre; jeu militaire consistant à frapper ce mannequin; prov., ital. quintana. L'origine de ce mot est encore inconnue; ce qu'en ont dit

Ménage, Du Cange, Ferrari, etc., n'est pas admissible.

Quins, quinsaine, quinze v. cinc.

Quir v. cuir.

Quire, cuire v. cuire.

Quire, quérir v. querre.

Quiree v. cuir.

Quis, qui les I, 136.

Quiser v. coit.

Quistron v. cuire.

Quitaine v. quintaine.

Quitance v. coit.

Quite, quitee v. coit.

Quitement v. coit.

Quiter, quitier v. coit.

Quivee v. cuivre.

Quivrer, éveiller; de l'anglais *quicer*, alerte, actif; *quiver*, trembler.

Quoi, tranquille v. coit.

Quoi, quoi v. qui.

Quoiement v. coit.

Quons v. cuens.

Quor v. cuer.

Ques, que vous I, 136.

R.

Raançon, raianson, raenchon I, 253. 373, rançon; de *redemptio*.

Rabait 3. p. s. prés. ind. de rabatre.

Rabine v. ravir.

Rabinos v. ravir.

Rabinosement v. ravir.

Rabis, rabit v. rage.

Racater, rassembler v. acater.

Racater, racheter v. acater.

Rachatement v. acater.

Rachateor v. acater.

Rachater, racheter v. acater.

Rachater, rassembler v. acater.

Rachateres v. acater.

Racheminer v. chamin.

Racher, cracher avec bruit et avec effort; de l'ancien norois *kraekia*, cracher; *krâki*, salive. Notre verbe *cracher* est-il le même mot avec *c* préposé pour renforcer la syllabe initiale?

Rachine v. raïs.

Racine v. raïs.

Raclore v. clore.

Raconter v. conter.

Racorder v. acorder.

Racunter v. conter.

Raemplir v. ademplir.

Raenchon v. raançon.

Rade II, 323 note, 271, impétueux, fougueux, ardent, vif, alerte; *rabidus*; avec une autre vocalisation que dans *rabit*; cfr. rage; de là adv. **radement** I, 338, impétueusement, avec violence, avec raideur; et **radei**, courant, fougue, impétuosité, rapidité.

Radei v. rade.

Radement v. rade.

Raer v. rait.

Raferir v. ferir.

Rage, raige I, 133. II, 37, **rage**; *rabies*; **rager, ragier**, être de mauvaise humeur, se fâcher, être furieux, faire rage; propr. *rabiare* de *rabies* et non de *rabere*; **rabit**, rabi II, 109, furieux, enragé; *rabidus*; comp. **arager, enragier** I, 174. II, 403, enrager, être furieux; **esrager, esragier** II, 265, enrager, être furieux; du part. pas. **esragiement** II, 393, comme un enragé, comme un fou furieux. Cfr. rade.

Rager, ragier, faire rage v. rage.

Ragier v. raïs.

Rai, rayon v. rait.

Rai, ordre v. roi II.

Rai, roi v. roi I.

Raianson v. raançon.

Raie v. rait.

Raier v. rait.

Raige v. rage.

Raignauble v. raison

Raihnable v. raison.

[redacted]

s (li quors de l'ventre s'en partit) - coeur. Marie de Fr.
quoi - libre, quitte. Fl. et Bl. à Garin. I. p. 143.
Je te rens quite ta terre et ton pais.

rable, rave, Rabelais, et en charentais. rabo, en limousin

radurée. Garin 9471.
radement - courageusement. Fl. et Bl.
raioit. - Cuisait, rayonnait. ib.
raiuiz, accueil. Heptam. Bon. des P.
Jacques Dubois 1531 : Nos femmelettes de Paris et, à leur exemp
quelques hommes affectent de mettre des r pour des s,
des s pour des r. Ils diront par exemple : Jeru Nasia,
ma mèse, mon pèse, mon frèse, mon courin, ma
courine. (chaise pour chaire s'est conservé) cf. Livet p. 20
On dit encore en Berry : chemire, usage (chemise, usage).

[redacted]

Raine - grenouille. Ad. de l. H.
rachous v. rachat - galeux, teigneux. Guiot de Pr.
raison. Floire et Bl. II. 18 v. 221.
rame - Jeunes Helus 32
ramonceaulx, (les menus r-) Jeun. ib. 32

12e siècle. le Rom. d'Alexandre.

ramage 145. sauvage, ungezähmt
ramenteu 217. ressouvenir
ramprone 32 reproche, raillerie, moquerie.
randon 11. élan, vitesse, impétuosité
ravestir 44. donner l'investiture, mettre en possession
racanans. 327. rechignant
reconnissance. 131. armoiries, blason, peint sur l'écu.
recréans, recreu 9. lâche, fuyard
recreue 103. fuite, retraite.
regot 325 détroit, golfe, baie
remire 356. remède, consolation
remese, remesion 337 v. fondue, dis-[illegible] par la fonte.
[illegible] hart, lien, attache.
raser

rescous 32. délivré
resnier 48. parler, raisonner
reter 76 accuser, soupçonner
reuber 82. voler, piller, dérober
reuser. 31. reculer, se retirer
revel 91. plaisanterie, badinage, orgueil
regaille 421. le gros de l'armée composé de troupes inférieures, pale
rihote 98. dispute, querelle
rivot. 124. petit ruisseau
roé 342 rouge
roiele 102. roue, bouclier ron
roncin. 71 cheval de somme, mauvais
rouvente-velente. 479. 482. rouge, vermeille
rouver (je ruis) 3. prier demain

Raiier v. rait.

Raim *(rains)* I, 78, rameau; de *ramus;* de là **ramee** II, 187, ramée, assemblage de rameaux; **rameit, ramé** I, 58. II, 133, qui a beaucoup de branches; **ramu** I, 162, touffu; **desramer**, mettre en pièces, déchirer; de *dis* et *ramus.* C'est également de ramus, que vient *ramon,* d'où *ramoner,* comme l'a fort bien dit Ménage. Le patois de Montbéliard a *ramasse, raimaisse,* ital. ramazza, balai, c.-à-d. faisceau de petits rameaux, qui se rapporte à la même racine. Cfr. Ben. v. 28744 **rameissiaus,** petit rameaux, petites branches.

Rain, bord, lisière; de l'ahal. *rain,* bord; allmod. *rain, rein,* lisière d'un champ, etc.

Rain, rein v. rein.

Raïne v. roi I.

Raine, rainer v. regne.

Rains v. raim.

Raire, rere II, 224, retrancher, ôter, couper, raser, racler, effacer, tourmenter; *radere;* part. pas. **res** I, 296; prép. **res, ras** II, 363, rez, à fleur de terre; *res à res*, joignant, tout près, entièrement, tout à fait; fréquentatif de *radere, rasare,* d'où **raser** II, 394, raser; comp. **arraser**, raser, combler, niveler; **rasor, rasoir** II, 224, rasoir; *rasorium;* **rasure**, action de raser, rature; *rasura.* — Le subst. **rasche, raische**, gale, teigne, mot qui s'est conservé dans plusieurs patois, a pour vb. correspondant esp., prov. rascar, pour *rasicare,* de rasus, radere. **Rascler**, râcler, propr. *rasiculare, radiculare,* également de *radere,* ainsi que le dit Ménage. Je ferai encore observer avec ce dernier que le *ras,* espèce d'étoffe, dér. de *rasus,* rasé. Le patois de Montbéliard a *reusure* pour gratin, ou bouillie attachée autour et au fond de la marmite; à Metz on dit *resin;* ces deux mots représentent l'un propr. *rasinus,* l'autre *rasure,* parce que, pour avoir le gratin, il faut le raser, racler.

Rais v. rait.

Raïs, raïz II, racine, de *radix;* dér. **racine, rachine** I, 391. II, 54. 363, racine, propr. *radicina;* vb. **enraciner** I, 56, enraciner; — **esrager, esragier, esracer, esrachier**, arracher, emporter avec effort; *exradicare;* **arragier, arager, aracer, arachier**, arracher, déraciner; formé sur le modèle de *exradicare* avec changement de préfixe, *abradicare,* selon Ménage; mais peut-être tout simplement de *eradicare.* Cfr. DC. s. v. racha, *ragier,* p. ex. celui qui arrache les souches des arbres abattus.

Raisdon v. randir.

Raise, reise, rese, expédition militaire, incursion sur une terre ennemie; de l'ahal. *reisa*, ib.

Raise v. rase.

Raisnable, raisnablement v. raison.

Raisner v. raison.

Raison, reson II, 49. 134, raison, sens, avis, opportunité, raisonnement, propos, parole, compte; de *ratio;* adj. **raisonable, raisnable, raihnable, raignauble** I, 266. II, 388, raisonnable, équitable, juste; *rationabilis;* adv. **raisnablement**, raisonnablement, d'une manière équitable; vb. **raisner**, raisonner, expliquer, parler, plaider, défendre en justice; comp. **araisoner, araisnier, areisoner, aresoner, areisnier, aranier, aragnier** I, 71. 281. II, 167. 305, parler à qqn., interpeller; raisonner, discourir, demander, faire rendre compte, citer en justice; *s'araisoner,* s'exprimer; **desraison, desreson** I, 314. 368, tort, injustice, insulte, mauvaise action, malice, folie; **derainer, deraisnier**,

deresnier, desresnier I, 207. II, 130. 348, établir une accusation contre qqn. par des raisons et des preuves, justifier du droit que l'on a sur une chose contestée, prouver un fait; subst. **deraine, deresne** I, 401, action, discussion, plaidoyer, défense, preuve d'innocence; du vb. **deraisnement, desrainement**, défense, preuve de vérité, d'innocence, combat judiciaire. Notre *ration* = portion, prov. ratio, raxio, est le même mot que raison.

Raisonable v. raison.

Rait, rai, s. s. et p. r. **rais, raiz** I, 50. 357. 186, rayon, trait de lumière; rayon, bâton d'une roue; jet, fil, filet; courant des ruisseaux et des rivières; de *radius*, ainsi que notre *rayon*; et le féminin **raie, roie** I, 48, rayon, éclat, raie. Il ne faut pas confondre ce *roie* avec *roie*, sillon, prov. rega; celui-ci vient de *rigare*. **Raier, raiier, raer, reer, roiier** II, 252. 355, rayonner, projeter des rayons, briller; couler; de *radiare*; **roié**, rayé, qui a des bandes de différentes couleurs; *radiatus*.

Raiz v. rait.

Raïz v. raïs.

Rajoenir v. juefne.

Rajovenir v. juefne.

Rajuenir v. juefne.

Raler v. aler.

Ralier v. lier.

Ralonger v. long.

Ramé, ramee v. raim.

Rameissians v. raim.

Rameit v. raim.

Ramembrance v. membrer.

Ramembrer v. membrer.

Ramener v. mener.

Ramenteivre v. menter.

Ramentevoir v. menter.

Ramentoivre v. menter.

Ramoinet de ramener.

Rampodne, rampodner v. ramposner.

Rampone, ramponer v. ramposner.

Ramposne v. ramposner.

Ramposner, ramponer, rampodner (dans les textes normands, où *d* est pour *n*, p. ex. adne pour asne), et, avec *r*, **ramprosner, remprosner**, tirailler, blâmer, faire des reproches, railler, se moquer de quelqu'un; subst. **ramposne, rampone, rampodne** II, 385, raillerie, mot piquant, moquerie, dérision. Les Italiens disent *rampognare*, que Muratori dérive de *rampone*, croc, de *rampo*, croc. Ces mots doivent dériver de l'allemand: bas-saxon *rapen*, *rappen*, suéd. *rappa*, bavarois *rampfen*, haut-allem. *raffen*, ahal. *reffan*, arracher, enlever, saisir; et notre *ramposner*, dont la signification primitive est tirailler (v. le 2me exemple dans Roq. s. v.), a la même origine. Il est donc de la famille de *rafler*, et, si l'on considère que *ramper* a d'abord signifié grimper, on sera tenté de le rapporter également à *rappen*; car la dérivation de *repere* est impossible.

Ramprosner v. ramposner.

Ramu v. raim.

Rancor, rancuer, rancur II, 241, haine cachée et invétérée qu'on garde dans le coeur; de *rancor*, rancidité, rancune; de là **rancuros, rancorus, rancurus** II, 200, qui sent la haine et la colère, en colère; **rancure, rancore**, haine, mauvais vouloir, rancune; **rancune** I, 300, rancune; et d'ici **rancuner** I, 217, rancuner, garder de la rancune.

Rancore v. rancor.

Rancorus v. rancor.

Rancuer v. rancor.

Rancune, rancuner v. rancor.

Rancure v. rancor.

Rancuros, rancurus v. rancor.

Randir II, 324, s'approcher, s'avancer

[redacted]

ramier - rameau, branche, sinf. le feuillage d'un arbre.
ramon (remace) - balai dans ramoner. F.
rançon - lat. redemptio.
rant - rends. v. Fallot.
ravinose - rapide, impétueuse. Fl. et Bl. n
ravine - (de ravine = rapide):
Cele part s'en vient la roïne
Sour un palefroi de ravine.
Renart le Nouvel. v 237
Ravisé - pris en pitié; littér. regardé une seconde fois. ib. p. 127
raogniéz - tonsuré. Le Prevost d'Aquilée. Ideler 101.
raphe, poignée, Ren., Rabel. (raps, coup, angl.)

Raccointer, [illegible] Bekanntschaft erneuern
raccoler wieder umarmen
rachassé - rabattu, traqué (Jagd ausdr.)
radresser, wiederschaffen 79
rais u rayes - rayons
ramentevoir - rappeler, ressouvenir
ramon, Besen (pikardisch noch jetzt)
ramu, [illegible]
rasier, Getreidemaß, in Flandern jetzt rasière
rassaillir - wieder anreden
ratelée, sa ratelée. 8. 24. 72
(ratteler wieder angespannt 10)
reboutement - Abweichung, Zurückstoßung
rebouter
rechoir zurückfallen
recheviller, wieder mit Pflöcken befestigen
rechinée - rechignée - [illegible]
recipé. Recept
recogner verkleiden
reconfiser, [illegible] 100)
se reconnaître sich [illegible]
recorder [illegible] zurückrufen
recourre - recourir, recourir
recouvert - - recouvré
recouvrance.
recraint - méprisable [illegible]
recréant - rendu. fatigué
recru - vaincu
recueil - accueil
recueillir - accueillir
refait - dodu appétissant 99
refraigné - refrogné

Ramon - rameau. bulai
recraint, [illegible] poltron
rengreger, - accroître, augmenter
esconsé - caché
secourre - secourir

refraindre - (zügeln) [illegible]
refroidement - refroidissement
regard - égard
rehouzer. Kinsel wieder [illegible]
reliefs. Ueber bleibsel
religion Kloster 46. 22.
reloger.
remembrance. Erinnerung
remenant - Ueber bleibsel
rencharge, wiederholte Ladung
renchoir - rechoir
repaire Wohnung, Aufenthalt
repairer Wohnen
repaître - essen
repasser, wieder genesen
repatrier [illegible] zurückkehren
ressourdre [illegible] - ressortir entrant
retenance Aufnahme, [illegible]
retoller wieder nehmen
retraire - retirer, attirer
retrait Abtritt
revenue - retour
reverse [illegible] 3(
revirer - virer et revirer 2.
rivaude - fille de joie
rigoler, [illegible], aufziehen
rober - dérober
roe - faire la roe, sich brüsten [illegible]
rompure [illegible]
ronchiner - chevauver
rose roth
rôt, mettre en rôt, braten
rouil - rouille
route - compagnie, [illegible]
ruette [illegible]
ruffien - rufien

avec impétuosité, presser vivement; racine v. II, 323; **randon** II, 323, **raisdon** R. d. l. V. 142, force, violence, impétuosité; *de* et *à randon* II, 324, avec force et violence, impétueusement, rapidement, soudainement; *de* et *à grand randon* II, 324; *de tel randon* II, 324; *de merveillous randon* II, 30; **randoner** II, 323, courir, s'empresser, aller avec impétuosité, prendre un violent élan sur qqch., pousser vivement; **randonee** II, 70. 324, impétuosité; *tot d'une randonée*, d'une volée, sans cesser.

Randon, randonee v. randir.

Randoner v. randir.

Rangier v. renc.

Rapaisanter v. pais.

Rapareiller, raparilher v. pareil.

Rapeler v. apeler.

Raport, raporter v. porter.

Rapresser v. presse.

Rasche, raische v. raire.

Rascler v. raire.

Rase, raise, fossé, canal; de l'ancien norois *râs*, ib.

Raseger v. seoir.

Raser v. raire.

Rasoager v. soef.

Rasoir, rasor v. raire.

Rasper, râper; de l'ahal. *raspôn*, ramasser, ratisser; subst. **raspe**, râpe (instrument et partie de la tige des épis, des grappes).

Rassener v. assener.

Rasseoir v. seoir.

Rastel, râteau; de *rastellus*, dim. de *rastrum*, ital. rastro. Cfr. Mén. s. v. rateau.

Rastraindre v. straindre.

Rastrendement v. straindre.

Rasuagement v. soef.

Rasure v. raire.

Rate, rate; selon Frisch du néerlandais *rate*, rayon de miel, à cause de la construction cellulaire de ce viscère; autrefois on disait aussi **ratele, ratelle**, d'où *dire sa ratelée de qqch.*, dire ce qu'on en pense, décharger sa *ratele*; comp. **derate**. A la même racine se rapporte le mot vieilli *raton*, pièce de pâtisserie faite avec du fromage mou en forme de tarte.

Ratorner v. tor I.

Raveir, raver v. avoir.

Ravestir v. vestir.

Ravine v. ravir.

Ravir I, 167. 9. II, 59, ravir, prendre, saisir, enlever; *rapere*; **ravine**, ardeur, rapidité, impétuosité. Nos mots *ravin, ravage* se rangent encore ici. Outre cette forme en *v* médial, on en trouve une en *b*, p. ex. dans Ben. 390. 5271 **rabine**, course, impétuosité, rapidité; adj. **rabinos**, rapide, ardent, impétueux; adv. **rabinosement**. Doit-on admettre ici changement simple du *p* en *b* (cfr. rebondre) ou bien influence du latin *rabidus*? Je penche pour la première supposition. Cfr. prov. rabina, rabinaire, etc., que Rayn. L. R. V, 43 range aussi sous rapar, ravir.

Raviser v. veoir.

Raviver v. vivre.

Ravoir v. avoir.

Re, ree, bûcher; on trouve souvent les expressions *ardoir dedans* ou *en re* Trist. I, 44, P. d. B. 357; *esprendre un re* Fl. et Bl. 2924, allumer un bûcher. *Ardoir dedans* ou *en re* semblerait prouver que le *re* était une construction vide à l'intérieur, et peut-être pourrait-on rapporter ce mot à *ret* (v. plus bas), en supposant que, dans le principe, le *re* était fait de claies. Cette supposition se trouve confirmée par l'exemple suivant, où *ret* désigne un four à chaux, non pas sans doute construit à la manière de nos

grandes tuileries, mais tel qu'on en voit encore dans les campagnes, c.-à-d. une espèce de grand tonneau fait de claies, garni de terre intérieurement: Pren donc ovriers e fai ovrer, | E les fundemenz delivrer, | E la perre taillier e traire, | E les granz *rez* à la chauz faire (Ben. v. 26064-7). Quant à l'anglo-saxon *hreac*, bûcher, qu'on a proposé pour racine de *re*, sa forme s'oppose à la dérivation.

Real, realme v. roi.

Reaume v. roi.

Reaute v. roi.

Rebec, dans E. Deschamps et le R. de la Rose **rebebe**, dans G. de Machaut (Li tems pastour) **rubebe**, dans Jean Molinet **rebelle**; espèce de vielle, selon les uns, rendant un son plus grave que la vielle; selon les autres, ayant des sons aigus qui imitaient la voix de femme; ce qui a fait supposer que la *rubebe* et le *rebec* n'étaient pas, dans le principe, des instruments tout à fait identiques, mais deux variétés de l'espèce. Il est certain que le *rebec* était plus petit que la vielle; au XIIIe siècle il avait une forme trapézoïde, plus tard elle est oblongue et rectangulaire. Le nombre des cordes du *rebec* a varié de deux à quatre. Cet instrument paraît avoir joué son rôle dans les fêtes bourgeoises, populaires et champêtres; mais Roquefort a eu tort d'en faire un violon bâtard ou champêtre, puisqu'on l'employait ailleurs que dans les campagnes. Son erreur vient de ce que le *rebec* fut, à une époque récente, exclusivement attribué aux apprentis ménétriers, aux musiciens de foire, de village, de guinguette, à qui des ordonnances de police, rendues au XVIIe siècle, avaient interdit l'usage des basses, etc. dont les maîtres de corporation avaient seuls le droit de se servir. *Rebebe* dérive, dit-on, de l'arabe *rabâb*, espèce d'ustensile de terre de la même forme que l'instrument, et *rebec* serait une corruption de *rebebe*. L'expression *visage de rebec* fait allusion aux têtes sculptées à l'extrémité du manche du rebec, quoique ces figures ne fussent pas toujours ridicules et grotesques. *Etre bon joueur de rebec*, être un homme habile, entendu.

Reblandir v. blandir.

Reboct v. rebondre.

Rebois, reboïhs adj., lourd, empêché, obtus, émoussé: A la fois quant li corages ki haltes choses entent, soi ellievet en orguilh, si devient pesanz et *reboihs*, es basses et es vis choses, M. s. J. 503; **reboissement** I, 128, lourdeur, empêchement, état de ce qui est émoussé, obtus, stupidité, énervement. La racine du simple de ces mots se trouve encore dans la grande famille allemande à laquelle se rapporte *botter, buisser*; cfr. l'ancien norois *busa-legr*, lourd, pesant, obtus, grossier; *busi*, couteau émoussé; branche secondaire des formes en *t*: bas-allemand *butt*, dan. *but*, lourd, pesant, obtus; hollandais *bot*, ib. et sot.

Reboissement v. rebois.

Rebondre, rebonre, repondre, reponre, repunre I, 75. 231. II, 351, cacher, mettre qqc. en lieu secret, enterrer; de *reponere*, le *d* est intercalaire; part. **rebost, reboz, repost** I, 266, **repuns, repus** I, 101. II, 14. 302, caché; *à reboct, à rebost, à* et *en repost*, en cachette, en secret; dér. **rebostail, repostail, repostaille** I, 381. II, 344, retraite, cachette. Cfr. despondre.

Rebonre v. rebondre.

Rebost, rebostail v. rebondre.

Ramaint – ramène.
ramenteu – rappelé
ramille – branche rameau
ramuselé – bourgeonné.
rapaiser – calmer
rapronner – reprocher
Rassie – Raschie – Russie
ratendry – s'attendrit
rays – rayons
rebouter – repousser
se rebouter – se remettre.
rechangier – ressangler
rechey – retomba
rechepvoir – recevoir
rechevre – reçue
recoelloate, recoelloite – accueil, réception.
redonder – retomber
ronchin – cheval
ruer jus – abattre
ruide – rude, grossier, barbare
ruye – rue.

– règnes – rênes (!) prénom
regort de mer – petite [illegible]
remaindre – rester
remanoir – rester
remerir – récompenser
rendesist – rendît.
repeu – repu
represist – reprît.
reqrent – requirent
resachier – retirer
se resbaudir – se féliciter
rescourre – recouvrer
rescourt – regagna
resbaudis – contents
rescript – écrivit
resne – rêne.
resplendisseur – éclat
se retray – se retira
revertir – revenir
sur touttes riens, sur toute c[illegible]
rimes – rames (Hiemen!)
robeur – voleur
roe – roue
rogniet – rogné

Evang. des Quen.

Rabi, rabice – enragé, ée
ramembrer – } rappeler
ramentevoir – }
rastel – rateau

reboutement – zurückstossung
retraire – retirer
rihotes – dispute, querelles
ruer – jeter, lancer

reconfort, consolation, Leptam.
renouille (de ranunculus ou ranula) grenouille. Nicot.
Rander, rire, se gausser, Quinze Ivies de Mariage 1450.

reiort. – rappelle; [illegible] : Se voir recort ; litt. si je me rappelle vraiment, si ma mémoire est fidèle. Pl. et Bl.

recouvré à recorré – pris, saisi. ib.

recréantise – lâcheté. ib.

recroire se parjurer, se démentir; litt. croire ce qu'on avait nié. ib. à Rom. de Renart. v. 19795

regort – port naturel; eau profonde, golfe. ib.

remese – restée. ib.

remirer – veiller, regarder avec attention. ib.

recoux, recou (v. recourre) secours. Hoptam. Ren.

recourser, ~~et recorser~~ retrousser (à Dijon on dit recorser) Rom. des P.

reciner cf Rabel ed. Burgaudets p. 22!

Rebouter v. boter.
Reboz v. rebondre.
Recaigner v. recaner.
Reçaindre v. ceindre.
Recaner, recaigner, crier comme l'âne, braire, crier, clabauder, grincer des dents; notre *ricaner*, avec une signification restreinte; cfr. Nicot. Vergy dér. *ricaner* de *ridere* et *cachinnare; cachinnare* aurait suffi, *re-cachinnare;* mais il est possible que le changement de *re* en *ri* se soit fait sous l'influence du verbe *rire*.
Recelee v. celer.
Receler v. celer.
Recengler v. ceindre.
Recepteir v. recevoir.
Reception v. recevoir.
Recercele v. cercle.
Recercer v. cercher.
Recercher v. cercher.
Recet, receter v. recevoir.
Receveir, recever v. recevoir.
Recevement v. recevoir.
Recevoir, recever, receveir, rechevoir, rechoivre, recivoir, rezoivre II, 12 et suiv., recevoir, accepter, admettre qqn. chez soi, en sa société, souffrir, endurer; concevoir, devenir enceinte; *recipere;* de là **recevement,** réception; — **reception,** communion, action de recevoir la sainte Eucharistie; de *receptio;* **recepteir, receter** II, 65, recevoir qqn. chez soi pour le cacher, donner refuge, cacher, recéler; *receptare;* subst. **recet** II, 289, lieu de défense et de retraite, château, place forte, tour, refuge, asile.
Rechaloir v. chaloir.
Rechanter v. chanter.
Rechargier v. char.
Rechater v. acater.
Reche v. resche.
Rechef v. chef.
Recheoir v. chaor.
Rechevoir v. recevoir.
Rechief v. chef.
Rechigner v. resche.
Rechin, rechiner v. resche.
Rechoivre v. recevoir.
Recivoir v. recevoir.
Reclaim, reclaimer v. clamer.
Reclam, reclamer v. clamer.
Reclarzir v. clair.
Recleimer v. clamer.
Reclore v. clore.
Recius v. clore.
Recoi v. coit.
Recomencer v. comencer.
Reconforter v. fort.
Reconoissement v. conostre.
Reconoistre v. conostre.
Reconst II, 297, lis. *resconst*, subj., de resconser.
Reconteor v. conter.
Reconter, reconteres v. conter.
Recordance v. recorder.
Recorder I, 82. II, 239, rappeler, se souvenir, répéter, conter, enregistrer; *recordari;* subst. **recort** I, 571, mémoire, renommée; jugement sans appel; de là **recordance,** commémoration. Cfr. DC. recordum, recordari.
Recorre v. corre.
Recors v. corre.
Recort v. recorder.
Recoumancier v. comencer.
Recouvrement v. recovrer.
Recouvrer v. recovrer.
Recovré, recovrement v. recovrer.
Recovrer, recuvrer, recouvrer I, 232. II, 55, recouvrer, trouver; revenir à soi, se relever, revenir à la charge, reprendre sa position; subst. **recovrier, recovrer, recovré** I, 191. 209, ressource, secours, action de reprendre; de *recuperare;* de là **recovrement, recouvrement** I, 52, ressource, recouvrement. L'ancienne langue avait aussi le simple **cobrer** ou plutôt un dérivé de *recuperare*,

dont on avait retranché la préfixe, peut-être pour éviter l'idée de réitération; *cobrer* signifiait prendre, saisir, s'emparer, récupérer P. d. B. 3672. 7612, et Rayn. L. R. s. v. cobrar II, 422.

Recovrier v. recovrer.

Recovrir v. covrir.

Recreandise v. croire.

Recreant part. prés. de recroire.

Recreantie v. croire.

Recreantise v. croire.

Recroire v. croire.

Recueil, recueillir v. cueillir.

Recunter v. conter.

Recuvrer v recovrer.

Redemander v. mander.

Rederchier v. drescer.

Redevoir v. devoir.

Redire v. dire.

Redisme, redismer v. dix.

Redois I, 149, fatigué, outré. Ce mot a été changé dans sa forme pour la rime; peut-être de *redditus*. Cfr. notre *rendu*.

Redoner v. doner.

Redoter, radoter; du néerlandais *doten*. *dutten*, radoter.

Redoter, redouter v. doter.

Redouter v. doter.

Redrecier v. drescer.

Redrescier v. drescer.

Reduire v. duire.

Ree v. re.

Reer v. rait.

Refaire v. faire.

Refermer v. ferm.

Refrain v. fraindre.

Refraindre v. fraindre.

Refremer v. ferm.

Refrener v. frein.

Refroidier v. froit.

Refui, refuir v. fuir.

Refuser, et avec *s* intercalaire **renfuser** I, 49. 101. 122. 177. II, 341. repousser, réprimer, refuser, dédaigner; de *recusare*. avec mélange de *refutare*; cfr. plus bas **reüser**; **renfuseit** I, 66. II, 155, refusé, par opposition à l'élu: *recusatus*.

Regaagnier v. gaagnier.

Regarder v. garder.

Regardeure v. garder.

Regart v. garder.

Regehir v. gehir.

Regehissement v. gehir.

Regenerer v. genre.

Regesir v. gesir.

Region, royaume v. regne.

Regne, reigne, raine I, 52. 114. 179. II, 39. 140, règne, royaume, pays, contrée; *regnum*; **regner, reagner, reanier, reaer, rainer** I, 50. 315. II, 234. 279, régner, dominer; *regnare*; **regneres, regneor**, celui qui règne; *regnator*; **regned, regnet**. **regne** I, 113, royaume, pays; propr. *regnatum*, prov. regnat, esp. reinado; **region, roion** I, 399. II, 370. 373, royaume, pays, état, région. contrée: *regio*.

Regne, rène v. retenir s. v. tenir.

Regné, regned v. regne.

Regneor v. regne.

Regner, regneres v. regne.

Regnet v. regne

Regret v regreter.

Regreter II, 181. invoquer, réclamer, plaindre amèrement, regretter; **regret** I, 371, chagrin, plainte, regret; de *queritari, requiritari*. Cfr. DC. regreta.

Reguarder v. garder.

Reguart v. garder.

Reguerredoner v. guerredon.

Rehaiter, rehaitier v. hait.

Reheiter v. hait.

Rehorder v. horde.

Rehourder v. horde.

Rei, ordre v. roi II

Rei, roi v. roi I.

Reial, reialte v. roi I.

Reiaume v. roi I.

Reians v. roi I.

[redacted]

rède, il α – il rêve. Ad. de C. H.
riotes – disputes. ib.
redisme. – dixième partie de la dîme. f.
riottent – ricanent. Barbe de Verne.
rancoeur – rancune. ibid.
relever – guérison. Marie de France.
regehir – avouer, confesser Garin 9324. (Mons).
recouvert / sur recouvré Heptam.

Reiaute v. roi I.
Reigne v. regne.
Rein, rain I, 388, rein; *ren, renis;* de la même racine *rognon,* propr. *reno.*
Reïne v. roi I.
Reinser, rincer; de l'ancien norois *hreinsa,* suéd. *rensa,* anglais *rinse,* mundare, expiare, etc.; goth. *hrains,* καθαρός, *hrainjan,* καθαρίζειν.
Reise v. raise.
Reissir v. issir.
Reit v. ret.
Rejehir v. gehir.
Relais, relaisser v. laier.
Relenquir v. relinquir.
Relever v. lever.
Relief v. lever.
Religion I, 240, religion; maison religieuse; *religio.* couvent. Ren.
Relinquir, relenquir I, 353. II, 362, délaisser, quitter, abandonner; *relinquere;* **relique** I, 148, relique, reste; *reliquiae.*
Relique v. relinquir.
Reluir, reluisir v. luire.
Remainant v. manoir.
Remaindre v. manoir.
Remaint de ramener, v. mener.
Remanance, remanence v. manoir.
Remanant v. manoir.
Remander v. mander.
Remanoir v. manoir.
Remembrament v. membrer.
Remembrance v. membrer.
Remembrement v. membrer.
Remembrer, remenbrer v. membrer.
Remennant v. manoir.
Remirable v. mirer.
Remire, remirer v. mirer.
Remission v. metre.
Remoliner v. moldre.
Remonder v. monde I.
Remonter v. mont.
Remordre v. mordre.
Remors v. mordre.
Remort v. mordre.
Removoir v. movoir.
Rempar, remparer v. parer.
Remprosner v. ramposner.
Remuer v. muer.
Remuiers v. muer.
Ren v. rien.
Renard, renard; **renardie,** finesse, astuce, fausseté; de l'ahal. *Reginhart, Reinhart,* nom du renard dans la fable, qui devint appellatif et remplaça de bonne heure le mot roman *goupil,* v. s. e v.
Renardie v. renard.
Renarmer v. arme.
Renc, s. s. et p. r. **renz, rens** II, 179, rang, file; de l'ahal. *hring,* cercle, cercle de personnes dans un but déterminé, signification qui paraît clairement dans l'expression *faire renc autour soi,* faire ranger autour de soi; mais plus tard l'idée de cercle devint secondaire; **rangier, renger** I, 402. II, 162, ranger, aligner, mettre en ordre de bataille; ahal. *hringôn.* Le mot *rang* a repassé dans l'allem., le suédois; il a pénétré en Angleterre rank, il se retrouve dans le kymri rhenge, le breton reñk, l'écossais ranc. Comp. **arengier,** mettre en rang, ranger, aligner; **desrengier** I, 288, déranger, troubler, sortir du rang, s'ébranler, se mettre en mouvement, avancer, renverser, licencier. Notre mot *harangue,* autrefois aussi **harengue,** dérive de la même racine, prov. arengua, vb. arenguar, ranger et haranguer; *hring* signifiant cercle, assemblée, théâtre d'une action, champ de bataille, etc., on en a étendu la signification à ce qu'on dit devant une assemblée. Cfr. DC. arenga: Arenga est apta et concors verborum sententia, quae ponitur post salutationem in privilegiis arduorum negotiorum (Breviloquus); **arengerie,** lmâ. arengaria, lieu d'assemblée tumultueuse.

Rencheoir v. chaor.
Renclus v. clore
Rendre, rendre, produire, rapporter, exécuter, suppléer, accomplir, déclarer, prononcer; le part. **rendu, rendue**, s'empl. subst. au sens de convers, converse (frère, moine, none); *reddere*, lmâ *rendere;* **rente** I, 57, rente, revenu; propr. *rendita* pour *reddita;* dér. **rendement**, arrentement.
Renciement v. non.
Rencier v. non.
Renclt v. non.
Rener v. regne.
Renforcier v. fort.
Renfuseit v. refuser.
Renfuser v. refuser.
Renge forme subjonctive de rendre, I, 243.
Renge, ceinture dans l'anneau de laquelle était passée l'épée; de l'ahal. *hringa*, boucle, crochet, ainsi que l'a dit M. Pâris (G. l. L. II, 94).
Renhanter v. hante.
Renoiement v. non.
Renoier v. non.
Renois, renoit v. non.
Renom, renommee v. nom.
Renomer v. nom.
Renoncer v. noncer.
Renoveler v. nuef.
Rens v. renc.
Rente v. rendre.
Rentrement v. entrer.
Renumee, renumer v. nom.
Renuveler v. nuef.
Renz v. renc.
Reönd, reönde v. roönd.
Reorte v. riorte.
Repaire, repairer v. repairier
Repairier, repairer, repeirier, reperier I, 65. 124. 148. II, 204, retourner, revenir, se retirer, rentrer, demeurer; comme le soupçonne le Duchat, de *repatriare;* prov. repairar, ital. ripatriare; *rupairer ariere* II, 156; subst. **repairier, repaire, repere** I, 257. II, 103. 353, retour, retraite, asyle, séjour, demeure; aujourd'hui dans un sens très-restreint; *se mettre au repaire.*
Repaistre v. paistre.
Reparoir v. paroir.
Repaus, repausee v. pause.
Repeirier v. repairier.
Repenser v. pois.
Repentaille, repentailles v. poene
Repentance v. poene.
Repentement v. poene
Repentir v. poene.
Reperdre v. perdre.
Repere, reperier v. repairier.
Replaire v. plaisir.
Replaisir v. plaisir.
Replaisir v. plaisir.
Replovoir v. plovoir.
Repondre v. rebondre.
Reponre v. rebondre.
Repooir v. pooir.
Repervoir v. veoir.
Repos, reposee v. pause.
Reposer v. pause.
Repost v. rebondre.
Repostail, repostaille v. rebondre.
Reprendre v. prendre.
Reprinse v. prendre.
Reprise v. prendre.
Reproche, reprocher v. proche.
Reprochier v. proche.
Reprouche, reproucher v. proche.
Reprovier, proverbe v. prover.
Reprover, reprovier, reprocher v. prover.
Repunre v. rebondre.
Repuns v. rebondre.
Repus v. rebondre.
Requerement, requerrement v. querre
Requerre v. querre.
Requeste v. querre.
Rere v. raire.
Res v. raire et II, 363.
Resaillir v. saillir.
Resavoir v. savoir.
Resbaldir v. bald.

[redacted]

renderes — rendeur. f.

reon — royaume. f.

reon — rond. f

requerre : aler sains requerre = aller en pèlerinage, [illegible]
[illegible]

repairier — retourner, revenir. Pl. et B.

renvoiser — se réjouir, se régaiser (ibl. visa, chanson)
(cf. envoisier, chanter, dégoiser, ch. des oiseaux)

répondre — se cacher (repons). ib

reposée. subst. — traite, reprise; — aise, convenance, co
modité. ib.

resgart — souci, inquiétude; litt. garde attentive. id.

res pour ras, rapé. Pathelin

renverse, f. coup qui renverse, donner une —, Touraine

[redacted]

resoigner – respecter Ad. de l. H.

resproe – se hérisse. ib

respit (lonc respit) – repentir. Thibaut de Nav.

respitent – évitent Guiot de Prov. (Cil respitent lor jugement)

resont – il = sont-ils. Guiot de Pr.

respit – considération, pensée. Erec et Enide v. 1.
Li vilains dit en son respit.

ressaucier. Erec à Enide. 38 ofenbier: ~~[illegible]~~, [illegible]
qu'il voloit le blanc cerf chacier
por la costume ressaucier.

respit – délai; littér. regard en arrière; quelquefois
aussi: sentence contraire, pardon. H. et Bl. ü.
Yarin le Loh. II. p. 8.

respiter [illegible] = respicere.

resléescer – remettre en liesse. H. et Bl.

resperir – se rendormir; littér. se rattraper

restort – recours, remise, remède. ib

resort = restort. resort [illegible]. Ofenbart.

Resceure v. escorre.

Reschę, reche, rude, âpre, dur; mot qui existe encore dans plusieurs patois, p. ex. à Montbéliard *rieche*, à Metz *rache;* d'où **reschin, rechin**, ib., rébarbatif; vb. **reschigner, rechigner, rechiner** II, 154. 362, rendre un son rude et désagréable, grogner, grincer, gronder; de l'allemand *resche*, dur, rugueux, rude, cassant.

Reschigner v. resche.

Reschin v. resche.

Rescolre v. escorre.

Resconser, rescunser v. esconser.

Rescorre v. escorre.

Rescosse, rescousse v. escorre.

Rescoure v. escorre.

Rescrever v. crever.

Rescure v. escorre.

Rescusse v. escorre.

Rese v. raise.

Reseant, reseantise v. seoir.

Reserver II, 217, réserver, garder, conserver; *reservare.*

Resgarder v. garder.

Resgne v. retenir s. v. tenir.

Resgner v. regne.

Resgoïr v. joïr.

Resjoïr v. joïr.

Resleecier v. liet.

Resne v. retenir s. v. tenir.

Resnier v. regne.

Resoigner, resoignier v. soin.

Reson v. raison.

Resongner v. soin.

Resorce v. sordre.

Resordre v. sordre.

Resort, resortir v. sortir.

Respandre v. espandre.

Respas, respaser v. pas.

Respasseir, respasser v. pas.

Resperir v. esperir.

Respit, proverbe v. resprit.

Respit, terme v. respiter.

Respiter, respitier I, 62. 288. II, 381, différer, donner du répit, du délai; sauver; **respit**, terme, délai; *sans respit* II, 117; de *respectare, respectus*, considération, d'où indulgence, rémission; v. DC. s. v. et Ménage respi.

Respitier v. respiter.

Resplendir v. splendor.

Resplendissance v. splendor.

Resploitier v. plier.

Respondre v. espondre.

Responent, responez de responre pour respondre.

Responre v. espondre.

Respons v. espondre.

Resprit I, 178, proverbe, sentence. Le *s* de ce mot est-il intercalaire? Si oui, on devrait le rattacher à *reprendre;* cfr. reprovier, en prov. aussi reprochier. Mais, outre que la forme serait inexplicable de cette façon, on a **respit** Q. L. d. R. I, 95, Agol. p. 170, qui est sans aucun doute la forme primitive; c'est le *r* qui est intercalaire dans *resprit. Respit* vient de *respectum*, dans l'expression respectum habere; l'on a dit d'abord *avoir respit à qqch.*, avoir égard à qqch. par la pensée et les sentiments, en le jugeant digne de son attention; puis on fit de *respit* un substantif. Cfr. respiter.

Repuns v. espondre.

Ressazier v. assez.

Ressir v. issir.

Ressuier v. suc.

Restainchier v. estancher.

Resteir v. steir.

Rester v. reter.

Restor, restorement v. restorer.

Restorer I, 233. II, 24. 326, restaurer, rétablir, réparer, dédommager; *restaurare; sans restorer* I, 267, irréparable; sb. **restor**, dédommagement, récompense; de là **restorement**, restauration, réparation.

Restraindre v. straindre.

Restrendement v. straindre.

Restrois, restroiz v. straindre.

Resuer v. sue.

Resusciter v. sus.

Resve, délire, rêve; **resver**, délirer, rêver; prendre ses ébats, s'ébattre. Cette forme, quoique ordinaire, ne peut être la primitive; on doit avoir dit *rave*, *raive*, comme le prouvent le dér. bourguignon *ravasser* = notre *rêvasser*, l'anglais *rave*, délirer, rêver; le hollandais *ravelen*, *revelen*, *reven*, ib., et l'allmâ. *reben*, ib.; car ces formes dérivent du français et non pas au contraire, comme le prétend M. Chevalet. En partant de là, on ne pourrait que remonter au latin *rabies*, et *raive* serait une forme dialectale et collatérale de *raige*, *rage*: cfr. cave et cage, de cavea. La signification primitive de *rêver* se rapprochant de celle de *desver*, on aura orthographié en *es* par analogie. Périon a dérivé rêver de ῥέμβειν. Ménage de repuerare.

Resver v. resve.

Resvertuer v. vertut.

Ret, **reit**, rets; de *rete*; dim. **reseul**, réseau: proprem. *reticellum*. Cfr re, ree.

Retaconner v. taiche.

Retailler v. taille.

Retenir v. tenir.

Retentir v. tentir.

Reter I, 401. II, 51, imputer, accuser, blâmer, reprocher, appeler en justice: prov. et ancien esp. reptar: de *reputare*, comme l'indique Raynouard (L. R. s. v. V. 87), et non, ainsi qu'on l'admet le plus souvent, de *rectare*, traduire en justice, qui n'aurait jamais produit *reptar*. On trouve quelquefois l'orthographe **rester**, qui est des bas temps. Cfr. apeler.

Retirer v. tirer.

Retolir v. toldre et II, 222

Reter v. tor I.

Retorner v. tor I

Retour v. tor I.

Retourner v. tor I

Retraire v. traire

Retrait v. traire.

Retrencher v. trencher.

Retret v. traire.

Retur v. tor I.

Returner v. tor I.

Reuber v. robe.

Reubeur v. robe.

Reule, riule, riegle I, 194. 351, règle, précepte, principe, statut d'un ordre religieux; *regula*; **rueleit, riulet** I, 212, propr. part. du verbe rueleir, riuler, régler, régulariser, *regulare*, s'employait le plus ordinairement en parlant des ordres religieux avec le sens de régulier.

Reüser, reculer, céder, se retirer, être repoussé. Ce mot est sans aucun doute le même que *refuser*, dont le *f* a été syncopé, ainsi que le prouvent les formes esp. refusar, rehusar, prov. **rehusar**, **reüsar**; et ce *refusar* dérive de *recusare*, avec mélange de *refutare*, comme l'indiquent les formes collatérales ital rifutare, prov. refudar. V. les dict. pour les points de contact entre recusare et refutare. *Reüser* se contracta de bonne heure en **ruser** II, 293, qui prit aussi la signification de faire des détours pour faire perdre la trace: d'où le subst. *ruse*, finesse, etc. V. refuser.

Reveaus v. reveler.

Reveit I, 256. Comme dans le texte publié par M. F. Michel, j'ai placé après ce mot un point d'interrogation. L'éditeur pense qu'il faut lire *reneit*. *Reveit* est exact, et la forme normande mélangée de **revoit**, qu'on trouve comme adjectif dans le R. d. Ren. II, 273: il signifie convaincu, avéré: subst criminel

retort — subj. prés. retourne, ou plutôt tourne. H
ü.
Grant erre après le roi acort
Li roi li coine qu'il retort.
Tristan I. v. 195

retour — ressource. Der Ausdruck ist der Sprache der Tur
entlehnt, auf welchen man nach einem ersten erfolglosen Zu
zurückkehrte, um ein neues Versuch zu machen.

retraiant — reflux; du l. mare retrahente. H. et B.
Od le montant enfloté sont
Et od le retraiant s'en vont:
Li retraians les met en mer.
Partonopeus v. 75

retraire — renouveler, soutenir, nach Raynouard a
retenir, er gibt aber kein Beispiel an. ib.

reuber (cf. robe) — dépouiller, prendre avec violence, v.
Raub. Schon im Salischen Gesetz steht: si quis in v
alterum adsalierit et eum raubaverit.

reseul, resueil, filet fabriqué à la navette. Hept. XXI

retraict. lieu d'aisance Hept

réveil, sérénade. Bon des P.

réta, loisir, patois bressan cf. reste

reste, loisir, Rabelais: à tous envie et toutes restes (v. Palsgrave), en
patois bressan réta

Courcy dessey, de ley, san prendre fin ne réta. (B. Uchari

retouble champ hérissé de brins de paille (Noggelfeld), Berry Sai
Poitou, Rabelais (restipulus, Du Cange

avéré. ***Revoit*** dérive de ***revocatus*** (revoc'tus). DC. donne ***estre revois***, être convaincu, après un mûr examen, du crime dont on est accusé; cette forme sans *t* est picarde, la finale est tombé devant le *s* de flexion. Il existe un autre ***revois*** répondant à notre ***revéche***, et comme ce dernier, ainsi que ***revers***, il vient alors de ***reversus***, port., esp. reves, ital. rivescio, adj. port. revesso.

Revel v. reveler.

Revelation v. voile.

Reveler v. voile.

Reveler (se) I, 125. II, 390, (se) révolter, (se) rebeller, (se) soulever; de ***rebellare***; de là **revel**, **reviel**, **rivel**, **reveaus**, **reviaus** I, 279, agitation, désordre, querelle; joie, amour du plaisir, badinage, plaisanterie, réjouissance.

Revengier v. vengier.

Revenir v. venir.

Revenue v. venir.

Reverence, **reverenche** v. reverer.

Reverer, révérer, honorer, respecter; ***reverere***; **reverence**, **reverenche** I, 196. II, 9. 94, révérence, honneur, respect; ***reverentia***.

Revertir v. vertir.

Reviaus v. reveler.

Reviel v. reveler.

Revivre v. vivre.

Revoir v. veoir.

Revois v. reveit.

Revoloir v. voloir.

Rewarder v. garder.

Rewart v. garder.

Rewerdoner, **rewerdoneres** v. guerredon.

Rezoivre v. recevoir.

Ribald, **ribaud**, **ribaut** II, 387, soldat d'avant-garde, enfant perdu de l'armée, bandit, pillard, débauché, libertin, homme qui soutient les femmes de mauvaise vie. En suivant les traces de ce mot dans les textes du moyen-âge (v. DC. Ribaldus), on remarque que sa signification a changé, et il paraît qu'elle a été en empirant. Cette circonstance rend assez difficile le débrouillement de son étymologie. A-t-on d'abord donné le nom de ***ribauds*** à des soldats d'avant-garde, hommes intrépides, mais peut-être indisciplinés, qui se livrèrent à de tels excès que leur nom devint une injure? Ou bien l'idée de débauche, etc., est-elle la primitive? Dans le premier cas, il faudrait suivre la voie de M. J. Grimm, qui rapporte ***ribaud*** à ***regimbald***, homme courageux, intrépide; seulement ***regimbald*** n'aurait jamais pu produire ***ribald***, et on aurait à trouver une autre racine représentant la même notion. Dans le second cas, on est en droit de recourir avec M. Diez (2, 309) à l'ahal. ***hriba***, ***hripa***, almâ. ***ribe***, prostituta, d'où, avec la terminaison ***ald***, ***ribald***. Cfr. Dief. G. W. II, 588.

Ribaud, **ribaut** v. ribald.

Rice, **ricece** v. riche.

Riche, **rice** II, 393, noble, puissant, fort, illustre; riche; de grand prix, magnifique; de l'ahal. ***rihhi***, ***richi***, goth. ***reiks***, ancien norois ***rikr***, allmod. ***reich***. Cfr. Rayn. L. R. I, XXXII et suiv. V, 93. De là **ricor**, **ricour**, puissance, noblesse, richesse; **richeteit** I, 84, **richete**, puissance, noblesse, richesse; **ricoise**, **ricece** II, 32, **richesce** II, 63, puissance, richesse, biens; **ricles**, **riches** II, 8. bien, état, empire, dignité; cfr. goth. ***reiki***, ἀρχή. De là encore le verbe simple prov. ***riquir***, et notre composé **enrichir** II, 142, enrichir, grandir, devenir puissant, enorgueillir.

Riches, **richesce** v. riche.

Richete v. riche.

Richeteit v. riche.

Ricies v. riche.

Ricoise v. riche.

Ricor, ricour v. riche.

Rider, froncer, plisser à petits plis; cfr. R. d. l. V. 170; signification primitive de notre rider, ride; de l'anglo-saxon *vridhan*, torquere, ligare; anglais *writhe* (ahal. *garidan*, allmâ. *riden*, torquere).

Riegle v. reule.

Rien, ren II, 318, f. et m., chose, quelque chose, rien; de l'accusatif *rem*; avec la négation II, 334 et suiv., nulle chose, un peu, tant soit peu.

Rier, riere II, 363; comp. **arier, ariere, ayer, aiere, erier, eriere**, *ad retro*, adv. et prép. II, 277. 363; **deriere, daiere**, *de retro*, adv. et prép. II, 277. 363; de là **derrain** = *de-retro-anus*, dernier, derrière; au figuré les dernières années; avec les nombreuses formes, d'après *daiere*, **darrain, darrein, darrien, dairien** S. d. S. B. 556, J. v. H. 408. 441. 530, **darraien** Villeh. 490; et d'après *derriere*, **derrein** Ch. d. S. II, 144; puis des formes où les voyelles *a*, *e* sont redoublées, **daarain, deerrain** I, 116, qui s'expliquent peut être par la syncope du *d* dans les composés de la manière suivante: **dederain** Ben. 29240; cfr. dedavant, dedevers, etc.; **au darrien, au daarrain** II, 99. 102, à la fin, en dernier lieu. De *derrain*, etc. dér. **derrenier** = propr. *derrainier* = *de-retro-an(us)-arius*, **darrenier** R. d. l. Rose 1434, dernier; avec les variantes **derrer** Ben. 26221, et par permutation de la liquide **delrier, delreier**. *Derrer, delrier*, sont formés directement de *rier*, c.-à-d. qu'ils équivalent à *de-retro-arius*. De *derrain*, on a l'adverbe **derrainement** I, 70, **darrainement** J. v. H. 537, **daarainement** Brut 5896. 7; et le subst. dérivé **darraineie, darrayneie, derreinetet** I, 255, extrémité, fin, bout, limite, derniers moments, rang de dernier.

Riere v. rier.

Riffer, arracher; du bas-allemand *riffen* = *raufen*, arracher; **riffler, rifler** Q. L. d. R. III, 317, égratigner, écorcher; **rifle**, baguette; escarre; de l'ahal. *riffil*, *riffila*, scie; vb. *riffilon*, *riffeln*. Cfr. Schwenk D. W. s. v. riffe, riffel.

Rifle, rifler v. riffer.

Rigole, canal, conduit pour l'écoulement des eaux; aujourd'hui encore dans plusieurs provinces lit d'une petite rivière et la rivière elle-même; du celtique: kymri *rhig*, entaille, coupure; *rhigol*, sillon, fossé.

Rigoler, danser, propr. danser en rond, voltiger; de l'ahal. *riga*, ligne, ligne circulaire, allmâ. *rihe*, allmod. *reihe; reihen, reigen*, chanson, espèce de danse; de là aussi l'ital. rigoletto = reigen. *Rigoler* développa les significations plaisanter, railler, se moquer, d'où **rigoleur**, plaisant, moqueur. **Rigolet**, repas du jour ou du lendemain de noces, se range également ici.

Rigolet v. rigoler.

Rigoleur v. rigoler.

Rihote, riote II, 267, débat, contestation, dispute, querelle; de là **rihoter, rioter**, contester, disputer. Ménage dér. ce mot de *rixota*, de *rixa*, mais rixota n'aurait pas produit *riote*. Je n'ai aucune supposition à proposer touchant l'origine de *rihote*; seulement je ferai observer que cette forme en *h* médial prouve qu'on prononçait *ri-ote*, et qu'il y a une consonne de syncopée. Le hollandais a un mot qui se rapproche du nôtre, c'est ravot, revot, débat.

Rime, vers, poésie rimée; puis rime;

rimoieres – rimeur. Fallot.

ris – subst – rire. F. cf. Eraclius

rieule, – règle. Thibaut de Vailli, Noch jetzt im Cambrésis.

rivière – campagne nue, oppos. bois in den Gedichten des 13 saec. Fl. et Bl. ñ,

Et vait en bois et en rivière.

Barton op. 1883

Sot de rivière, d'esperviers et d'ostours

Et sot des bois plus que nus veneors.

Im d. Rezier noch erhalten v. ad. rnif. Rom. d'Agolant 83.

riot. Streit. Velus. 25

richoise Garin (Mone) 9239 – 60.

aucune rien. S. Graal. v. 3177.

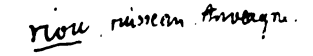

esp., ital., port. rima; prov. rim et rima; vb. **rimer, rimeier** II, 155. 233. 379, faire des vers, rimer. Il serait hors de propos de faire ici une histoire de la rime, mais il sera bon de faire observer que nous ne devons la rime ni aux Arabes, ni aux Allemands, etc.; l'invention de la rime appartient à tous les peuples. V. surtout Fuchs, Die Rom. Sprach., etc., p. 238-295; Wolff, Ueber die Lais, p. 14. 15 et note 9, p. 161. Quant à l'origine du mot *rime*, on l'a tour à tour dérivé de *rhythmus*, de *rima*, de l'allem. *rîm*. *Rhythmus* n'a jamais eu la signification de *consonnance* et, en italien surtout, *rhythmus* n'aurait pu produire *rima*. Le latin *rima*, fente, ne saurait être posé comme racine de *rime*, qu'en ayant recours à des subtilités, et puis *rima* s'est conservé avec sa signification propre dans quelques langues romanes. Reste donc l'allem. *rîm*, nombre, mais la même forme se retrouve dans le celtique: ancien irlandais *rîm*, nombre; kymri *rhif* = *rîm*, d'où *cyfrif*, numeratio, *riuaw*, numerare, *riuedi*, numerus, etc. Il reste donc à se décider entre ces deux origines, car les Celtes ont connu la rime d'aussi bonne heure que les Allemands. — De là notre *arrimer*.

Rimeier v. rime.

Rimer v. rime.

Rin, source; du celtique: kymri *rhin*, canal; cornouaillais *rin*, ib. Cfr. goth *rinno*, *χείμαῤῥος*. Dief. G. W. II, 174.

Riole I, 301. J'ai admis là avec l'éditeur du R. d. l. V., M. F. Michel, que *riole* était pour *riote* et avait été altéré pour la rime. C'est une erreur, *riole* et *riote* doivent être différents. D'abord *riote* ne signifie pas bavardage, sa signification est plus forte; et *riole* a bien en notre exemple le sens de bavardage, raillerie, mauvaise plaisanterie. Ce *riole* s'est conservé, comme je le dis, dans les patois, et outre le sens que j'indique, il a encore celui du terme populaire rengaîne. *Riole*, ainsi que notre *rioler*, rayer de diverses couleurs, a la même origine que *rigoler* cité plus haut, c.-à-d l'allemand *rihe*. Ni *radiolatus*, ni *regulatus*, que Ménage et d'autres ont proposé pour la racine de *riolé*, n'auraient produit une pareille forme.

Riorte, reorte, lien de saules, de menues branches, pour attacher des gerbes, un fagot, etc., c.-à-d. quelque chose de tourné; de *retorquere*. Notre mot *retorte* a la même origine.

Rire II, 41. 6, rire sourire, badiner; *ridere*; inf. empl. subst. II, 84; **ris** I, 129, ris, rire, sourire; *risus*; dim. **riset**, petit ou léger sourire; **sorire, surrire** I, 130. II, 113, sourire; *surridere*.

Ris v. rire.

Riset v. rire.

Rissir v. issir.

Riu, rui, ru I, 387, ruisseau, petit bras d'une rivière; *rivus*; la 2e forme vient d'un renversement de lettres, prov. riu, esp. rio, ital. rivo, rio; dim. **ruissel, ruisel, ruisseaus** I, 326. II, 124. 182, ruisseau; propr. *rivicellus* pour *rivulus*; d'où **ruisseler** I, 273, ruisseler; — **deriver** II, 355, dériver, couler, déborder; *derivare*.

Riule, riulet v. reule.

Rivache v. rive.

Rivage v. rive.

Rive II, 365, rive, bord, berge; de *ripa*; d'où **rivage, rivache** I, 51. 301, rivage. — **Riviere** II, 106, d'abord rivage, bord, ou plutôt contrée (plaine) sur les bords d'une rivière; de *riparia*. Par extension, ce mot

prit la signification qu'il a encore. On trouve souvent les expressions *aller en bois et en riviere, savoir de riviere*, etc., pour signifier aller chasser en bois et en plaine, à l'oiseau, sur les bords d'une rivière; connaître la chasse à l'oiseau sur les bords des rivières, dans la plaine, etc. On forma le verbe **riveier**, riveier, chasser en rivière. De *ripa*, lmâ. *adripare*, arriver, ariver, arriver; propr. ad ripam appellere.

Riveier v. rive.

Rivel v. reveler.

Riviere v. rive.

Riveier v. rive.

Robe II, 38. 65. 78. 391, butin, prise, proie, dépouille; vêtement, tunique; de là **roberres, robeor, robeour, rouboar** I, 74, voleur, ravisseur, larron, pillard; **roberie** I, 169, vol, larcin, pillage; **robement**, pillage, volerie; vb. **rober, roubar, roubar** II, 231. 309, voler, dérober, piller, dépouiller; d'où *dérober*. De l'ahal. *raub, roub*, spolium, rapina; verbe ahal. *roubôn*, allmod. *rauben*, goth. *biraubon*.

Robement v. robe

Robeor, robeour v. robe.

Rober, roberie v. robe.

Roberres v. robe.

Robilen II, 376. (?)

Roc, pièce des échecs, la tour; dérivé, dit-on, du persan *rokh*, chameau monté d'arbalétriers.

Roccire v. occire.

Roce v. roche.

Roche, roce II, 121. 365, rocher, écueil; aussi tour, fortification: pierre à lancer: de là **rochier** I, 135. II, 309, rocher: verbe **rocher, rocier**, lancer, jeter des pierres: comp. **arocher, aroquer**, briser; **desrocher**, renverser, démolir, abattre, détruire. Ce mot a sans doute une origine celtique. *Craig*, rocher, en gall. et irland., a une forme secondaire *grock, rock*, à en juger d'après les mots celtiques qui nous sont parvenus, et ce serait là l'origine de notre *roc, roche*. Le kymri *rhag*, signifie quelque chose de prééminent, et on pourrait aussi le prendre en considération.

Rochar, rochier v. roche.

Rocier v. roche.

Rocire v. occire.

Roe, rue I, 186. 337, roue: de *rota*: *à roe*, en cercle, tout autour; de là le vb. comp. **enroer** I, 213, mettre à la roue, rouer; **roele, roelle, roelle** I, 111, roue, petite roue, road, cercle; de *rotula*. De *rotulus* dérive *rôle*, pour lequel on se servait aussi autrefois du mot de *roue*: vb. **roeler, roler** I, 107, tourner, précipiter du haut en bas; prov. rotlar, rolar; ital. rotolare; subst. **roelaiz, roeliz**, roulis, action de rouler. Notre mot *contrôle* est un composé de *rôle*, pour *contrerôle*. DC. s. v. rotulare, rappelle un verbe **roer**, aller autour, rôder, tournoyer, de *rotare*; qui est sans aucun doute notre verbe *rôder* avec réintercalation du *d*, peut-être sous l'influence du prov. *rodar*, tourner et rôder Rayn. L. R. V, 60. En tout cas le circonflexe n'est pas justifié. **Roé** signifiait orné de petits ronds, de paillettes. Comp. de *co* et *rotulare*, **croler, croller, crouler, crouler**, remuer, branler, trembler, s'ébranler; d'où **crolle, crolleis**, secousse, tremblement: et le comp. **escroler**, écrouler. M. Diez dérive *croler*, prov. crotlar, crollar, de l'ancien norois *krulla*, mêler, brouiller; mais la forme provençale crotlar, qui rappelle rotlar, comme croler rappelle roler, prouve de prime abord la fausseté de cette étymologie. Henri Estienne dérivait crouler de *κρούειν*.

Roé v. roe.

Roele, roelle v. roe.

Roeleiz v. roe.

Roeler v. roe.

Roeliz v. roe.

Roer v. roe.

Roge, rouge, rouge; de *rubeus;* ital. roggio, robbio, prov. rog; vb. **rogir, rougir** II, 251, rougir; prov. rogir.

Rogir v. roge.

I. **Roi, rei, rai** I, 66. 7, roi; de *rex;* **roïne, reïne, raïne**, reine; *regina;* **roial, reial, real** I, 50. 101 (*reiaus*, fém. I, 102), royal; de *regalis*, d'où encore *regalimen*, **roialme, roiame, realme, reaume, reiaume**, royaume (cfr. ducheaume). De *roial* vient **roialte, roiaute, reialte, reiaute, reaute** I, 395, royauté, proprem. *regalitas.*

II. **Roi, rei, rai**, ordre, arrangement; comp. **arroi, arrei, arrai**, ordre, disposition, arrangement, propreté, parure, train, bagage; plus tard on trouve **aree** dans le sens de disposition, emplacement d'un camp, formé sans doute sur le verbe *arreer;* **arroier, arreier, arreer, arraier**, préparer, mettre en ordre, ranger, équiper, munir, apprêter, appareiller, orner, parer; — **conroi, conrei, cunrei, conrai** I, 137. 266. 324. 341, équipage, préparatifs, appareil, cortége, ordre, rang, troupe rangée, suite, repas; **conroier, conreier, cunreer, conraer** I, 126. 153. 303. II, 248, équiper, fournir, appareiller, préparer, ranger, mettre en rang, arranger, parer, bien recevoir quelqu'un et le traiter, servir; — **desroi, desrei, desrai, derroi** I, 59. 375. etc, *désarroi*, désordre, défaut, faute, dommage, crime, choc, attaque; *à desroi* I, 272. 338, en désordre, avec précipitation, démesurément; **desroier, desreier, desraier, desraer, derroier**, mettre en désordre, dérouter, déranger, sortir du bon chemin, du bon gens, exciter, irriter; *se desroier*, sortir des rangs, se dérégler. Tous ces termes sont dérivés du gothique *raidjan, garaidjan*, fixer, ordonner, préparer, anglo-saxon *ge-raedian*, allmâ. *ge-reiten*, préparer, apprêter; anglo-saxon *geraed*, instrument, harnais, équipage. Du même radical, et immédiatement des formes en *ga, ge* initial, on a formé **agreier**, préparer, munir, appareiller; **agret, agrei**, préparatifs, munitions, apprêts, appareil, attirail. Nous avons conservé ce dernier verbe sous la forme *gréer;* le substantif, sous la forme *agrès;* tous deux dans une signification restreinte. Les syllabes initiales de tous ces composés sont les prépositions latines *ad, cum, de.*

Roial, roialme v. roi I.

Roialte v. roi I.

Roiame v. roi I.

Roiaute v. roi I.

Roide, roidement v. roit.

Roidor, roidur v. roit.

Roie, raie; de *rigare;* prov. rega.

Roie, roier v. rait.

Roife, roiffe A. et A. 3075, escarre, croûte; de l'ahal. *hruf*, allmâ. *ruf*, néerlandais *rof*, lèpre, escarre.

Roïne v. roi I.

Roion v. regne.

Roit m., **roide** m. et f. II, 194. 350. I, 58, roide, dur; de *rigidus;* adv. **roidement** II, 363, roidement, fortement, durement; **roidor, reidur** I, 255, roideur.

Roler v. roe.

Romans, romanz (romant, roman), langage roman, langue vulgaire — ouvrage littéraire, histoire fabuleuse; de là **romancier**, traduire en roman, en langue vulgaire, écrire en roman, célébrer en roman. Ital. romanzo,

esp. romance, romancar. prov. romans, romansar. *Romans* dérive de romanice: loqui romanice = parler romans. L'orthographe en *s* et en *s* a été la primitive, mais ce mot a éprouvé deux transformations: *a*) on l'a confondu avec ceux en ant, ent, où le *s*, *s*, remplaçait un *t* au s. s. et au p. r., et on lui donna un *t* au s. r. et au p. s.: romant, d'où notre adjectif romantique; *b*) dans le dialecte picard, le *t* se perdit de nouveau et le *s* ne reparut qu'au s. s. et au p. r., d'où notre roman.

Rompre, rumpre I, 228. II, 22. rompre. déchirer, séparer, détruire. labourer une terre en friche: rumpere: part. pas. rot. rota. rut. ruda. rut. ruta. s. s. rot. rots. rut II, 15. Ph. M. 7. 443. 3. 6999. etc.: de rupta. de rota: de la rotare. rupture. fracture. rupture. ouverture. morceau. terre nouvellement défrichée et rompue. it.: comp corrumpre I. 164. II. 214. 317. corrompre. souiller. violer. corrumpere: le part. pas. est corrumpu. de la corrumpement. corruption. altération: adj. corrumpable. corruptible. sujet à corruption: corruptius I. 51. 130. 264. corruption. altération: de corruptus: dorrumpre. dorrumpre I. 164. rompre. briser: dorrumpere part. pas. dorrut. II. 2. V. 56.

Rompure v. rompre.

Ronce, ronce. it.: ronceral. lieu rempli de ronces. Manage et d'autres ces rapporte ce mot à ronarare: mais comme on la prouve depuis longtemps. l. ber de ronce. ronce de pollex. ponce de pulex. ponce de pumex. pour ronser. poinser. poinser. les termes prov. ronce. ronsel. bas-limousin ronsoun. prov. mod. roumec. roumi. v. Honorat s. v. le passent: mais toute cette recherche

Rumex croit chez les Romains une espèce de dard, dont on ne connaît pas bien la forme, peut-être à pointe recourbée. Si cette dérivation paraissait extraordinaire, on pourrait comparer les significations qu'a développées, en sens contraire, notre chardon.

Ronchi v. ronsi.

Ronsi, ronsin, ronchi, ronsin I, 81. II, 312, cheval entier, cheval de service. On traduit souvent ce mot par cheval de selle pour les domestiques, mauvais cheval; mais je pense que s'il a pris cette signification avec le temps, il ne l'a pas eue dans le principe: c'est ce que prouvent un grand nombre d'exemples. Pour ce qui est de la signification de cheval entier, l'Académie l'indique encore (v. roussin), et le peuple de plusieurs provinces ne connaît pas d'autre dénomination pour cheval entier, que celle de roncin. Vossius dérive roncin du scandinave runa, cheval hongre, d'où runcinus, runcinus: et, selon M. Grimm, ce ruin se rapporte à l'allem. reinen, cheval entier. Ce changement de signification entre reinen et ruin, n'a rien qui puisse choquer. Cependant le prov. a roussin, roncin, l'esp. rocin, la langue d'oïl roncin, à côté de roncin, ital. roncino. Quelle est sa forme primitive? Celle en n médial, ou bien le n a-t-il été insérable? Dans ce dernier cas, rousin, roncin, serait-il en dérive de rosse? Mais alors l'étymologie proposée ne saurait expliquer l'ital. rozzo, rosso. Je pense qu'il faut séparer roncin et rosse, et admettre pour le premier la dérivation de Vossius, en regardant roncin comme la forme primitive. Quant à rosse, c'est un terme de dénigrement, et peut-être

[redacted]

roquer – [illegible]

rousin – [illegible]

roge – rou rogé – [illegible] ?

rouser – [illegible] [illegible]

[illegible] – [illegible] jaune. – [illegible]

[illegible]

roc – pièce de [illegible] (la Tour). [illegible]
en v. all. Roch, signif. [illegible]
et l'isl. [illegible] à la même signification. [illegible]

rooai = roai. ib

rouver – demander, prier, [illegible], ib.

rouvaisons – les Rogations. ib

rueve. inv. prés. de rouvelt. ib

a-t-on voulu rendre le contraste frappant entre un cheval de prix et un mauvais cheval, un criquet, en féminisant le nom que les Allemands donnaient à leurs coursiers, *hross*, aujourd'hui *ross*; c'est ce que semble indiquer le normand *harousse*=rosse, qui ne peut renier son origine allemande, et n'est rien moins qu'une corruption de *carousse*, comme le prétend M. E. Duméril (Dict. du patois normand). Le *rozza* des Italiens peut avoir été emprunté au provençal; ni les Espagnols, ni les Portugais ne le connaissent. Cfr. ros, cheval.

Ronge, épieu; de *runcare*.

Roögner v. roönd.

Roöignier v. roönd.

Roönd, roünd, reönd, reön I, 217. II, 326, rond; *à la roönde, à la reönde* I, 55. 164, à la ronde, tout autour; prov. redon, esp. redondo; de *rotundus*. De *roön* dérive **roögner** (pour gn v. II, 235), **reöigner, roöignier** I, 344. II, 240, rogner, couper, soustraire; propr. arrondir; prov. redonhar, rezonar, rogner; esp. redondear, arrondir. Ni *radere*, ni *rodere*, dont on a dérivé *rogner*, n'auraient produit nos formes. Cfr. l'esp. cercenar, tondre, propr. couper autour, en cercle, de circinare, d'ici notre cerner, subst. cerne, circinus.

Roönde v. roönd.

Ropture v. rompre.

Ros, rous, roux, bai. Ulien monte desus un cheval ros (Agol. p. 181). De *russus*. Dimin. **rosset, rossete**, rousselet. Cfr. ros, cheval.

Ros, rox II, 197, cheval. Ce mot dérive-t-il de *russus* ou de l'allem. *hross*, *ross* (cfr. rosse s. v. ronci)? Dans le premier cas, *ros* signifierait cheval bai, alezan; cependant on trouve dans le prov. *ros liar*, que Raynouard (L. R. IV, 66, s. v. liar) traduit par roussin gris-pommelé, et non pas (cheval) rouan; cfr. roncin lear. (ead.) Cela parle en faveur de l'étymologie allemande, et puis *ross* désignait particulièrement le cheval de bataille, le coursier des chevaliers. Dans les variantes de l'exemple cité II, 197, *ros* est remplacé par *destrier*. Cfr. ros, roux.

Rose, rose; de *rŏsa*, proprem. *rōsa*, puisqu'il n'y a pas eu diphthongaison de l'*o*.

Rosee, rusee I, 297, rosée; de *roscidus*, plein de rosée (prov. *ros*, rosée, de ros), par l'intermédiaire d'un verbe *roser*, qui manque à la langue d'oïl, mais qui se trouve dans l'espagnol *rociar* et le catalan *ruxar*, et dont on a fait le composé **aroser**, arroser, mouiller, d'où **arrosement**, arrosement.

Rosegniol P. d. B. v. 31, **rossegnol** II, 87, **russinol** Trist. II, 149, **roussignol** R. d. l. M. v. 2154, **rossignos, rossigniaus** s. s. et p. r. R. d. l. R. I, 6, **rossignox** s. s. Dol. p. 161, et, avec *l* initial, **lousignol, louseignol** L. d'I. p. 6, rossignol; de *lusciniolus* de *luscinius*, avec changement de *l* en *r*.

Rosel, roseau; dérivé d'un simple qui se retrouve dans le prov. raus, du goth. *raus*, *χάλαμος*, ahal. *raor*, allmod. *rohr*, roseau.

Rosse v. ronci.

Rossegnol v. rosegniol.

Rosset, rossete v. ros, adj.

Rossigniaus v. rosegniol.

Rossignos, rossignox v. rosegniol.

Rostir II, 229, rôtir, griller; part. pas. empl. subst. **rosti**, rôti; de l'ahal. *rôstjan*, subst. *gi-rôsti*; ou du celtique, gallois *rôist*, kymri *rhostio*, breton *rosta*.

Rot, rote v. rompre.

Rote, *crout*, nom dont on se sert aujourd'hui comme traduction littérale du *crwth* des Gallois, ancien irois *crot*, cithare, kymri *crwth*, qui nous fournissent l'origine de notre mot; mais, comme *crotc* n'aurait guère pu produire *rote*, il faut supposer, avec Graff, que le celtique a d'abord été admis par les Germains, ahal *hrota*, et que nous l'avons repris d'eux. Cfr Dief. Celt. I, 125. La rote a désigné tour à tour, et parfois concurremment, deux instruments à cordes de nature différente, dont l'un était l'auxiliaire, le proche parent de la vielle ou viole, l'autre celui de la harpe ou du psaltérion, c.-à-d. que les cordes étaient pincées ou touchées avec le plectre.

Rote, *rute*, *route* [illegible] jusqu'au XVIe siècle [illegible]

[illegible]

Rotruenge, *retrouenge*, espèce de chanson à refrain, selon M. Wackernagel une chanson pour la danse (A. L. 183. 330): de *retroientia*, pour *retroenza*, *retroencha*.

Rotura v. rompre.

Rouber v. robe.

Rouvio v. rouvi.

Rouele v. roe.

Rouge v. roge.

Rougir v. roge.

Rufiod, *rufinde* v. roiond.

Rous v. ros, adj.

Rous part. pas. de rompre.

Rousignol v. rossignol.

Route, *route* v. rote.

Rout, *e* part. pas. de rompre.

Rouver v. rover.

Rover, *rouver*, *rouver* I, 122, 316, pour demander, désirer, vouloir, ordonner; de *rogare*, *ro-er*, puis avec *v* intercalaire: cfr. DC. s. v.: comp. *enterver*, interroger, épier, explorer, rechercher, de *interrogare*; pour *enterver* L. d. R. V. 124. Cfr. *corvee*.

[illegible]

Ruschе, **rusque**, écorce d'arbre, ruche d'abeilles, parce que les ruches primitives étaient faites d'écorce; du celtique: ancien irois *rúsc*, écorce, gallois *rúsg*, breton *rusk*, *rusken*. Cfr. Dief. Celt. I, 55.

Ruse v. reüser.

Rusee v. rosee.

Ruser v. reüser.

Rusque v. ruschе.

Russinol v. rosegniol.

Ruste, **ruiste** I, 382. II, 27. 316, fort, impétueux, rude, grand; prov. rustic et ruste; subst. **rustié**, violence, force, grossièreté; de *rusticus*, avec rejet de la terminaison. Notre *rustre* est le même mot.

Rustié v. ruste.

Rut, **rute** v. rompre.

Rute v. rote.

Ruver v. rover.

Rus, ruisseau v. ru, riu.

Rus part. pas. de rompre.

S.

Sa, **mi**, sa v. ses et cfr. mes III.

Saal v. sëel.

Saas, **sas**, tamis, sas; lmâ. *sedatium* (gloses de Schelestadt p. 362), sitacium; de *seta* (=setaceum), crin. Le patois normand a le simple *set*; mais ce nom n'a pas été admis, parce que les tamis sont ordinairement de soie, comme le dit M. Duméril; c'est parce qu'ils sont faits de crins, signification qu'a *seta*; v. DC. s. v.

Sable, **sebelin**, notre (marté) zibeline, fourrure; lmâ. sabellinus, sabellum, prov. sebelin, sembelin, ital. zibellino, allem. zobel; mot qui nous est venu des pays du nord-est avec la chose même, russe et polonais sobol.

Sablon I, 51. 313, sable, grève, arène, plaine; *sabulo*.

Sac, s. s. et p. r. **sas**, sac; de *saccus*; dim. **sacet**, **saquet**, petit sac, sachet. *Sac*, pillage d'une ville, vient aussi de *saccus*; on a employé par métaphore, pour le butin même, le nom de l'instrument ordinaire en pareille occasion pour emporter le butin. **Sacer**, **sacier**, **sachier**, **saquer** II, 229. 301, tirer, mettre dehors, dégainer, tirer l'épée; également de *saccus*, sac, poche, comme le prouve le composé **desachier**, qui a exactement la même signification, et est peut-être le primitif du simple, où la préposition serait sous-entendue.

Sac, **sache**, sec v. sec, seche.

Sacer v. sac.

Sabet v. sac.

Sachant v. savoir.

Sacher, **sachier**, tirer v. sac.

Sacher, sécher v. sec, seche.

Sachor v. sec.

Sacier v. sac.

Sacre, sacré; *sacer*; **sacrer** I, 321. II, 4, sacrer, consacrer; *sacrare*; **sacrement**, **saicrement** I, 66. 120. 213, sacrement, consécration, eucharistie; de *sacramentum*, qui, dans le sens propre de serment prêté par les soldats (v. DC. s. v.), nous a fourni serment, lequel se trouve toujours avec les formes **sagrament**, **sairement**, **serement**, **serrement**, **serremains** I, 52. 58. 387. II, 366; — **sacrefier**, **sacrifier** I, 56. 89. 149, sacrifier, faire offrande, immoler; *sacrificare*; **sacrifise**, **sacrifice** I, 52. 89, sacrifice, offrande; *sacrificium*; **sacrilege** I, 227, sacrilége; celui qui commet le sacrilége; *sacrilegium*.

Sacrefice v. sacre.

Sacrefier v. sacre.

Sacrement v. sacre.
Sacrer v. sacre.
Sacrifice v. sacre.
Sacrifise v. sacre.
Sacrilege v. sacre.
Sade, doux, agréable, charmant; *sapidus;* comp. *maussade*, pour malsade (Henri Estienne, Précellence du langage françois, p. 72).
Saeal v. seël.
Sael v. seël.
Saeller v. seël.
Saette, saete, saiete, seette I, 304. II, 23. 226. 363, flèche, trait; *sagitta.*
Sage, sagement v. savoir.
Sagrament v. sacre.
Sai pron. réfl. v. se.
Sai, çà v. II, 278.
Saial v. seël.
Saiaus v. seël.
Saicrement v. sacre.
Saie, sorte d'étoffe en laine; saie; d'où *sayon;* dim. *sayette;* de *saga*, ordin. *sagum*, qui, selon Varron, est un mot d'origine gauloise; en ancien irlandais *sai.*
Saiel v. seël.
Saiete v. saette.
Saige v. savoir.
Saigel v. seël.
Saigner v. sanc.
Saiiaus v. seël.
Saiiel v. seël.
Sailleor v. saillir.
Sailleres, sailleresse v. saillir.
Saillir, sallir I, 381 et suiv., sauter, élancer, sortir, jaillir; subst. **salt, saut** I, 191, saut, bond, élan; de *saltus;* de là **sailleor, sailleres**, fém. **sailleresse**, sauteur, se, danseur, se; comp. **assailler, asaillir, asalir, essalir** I, 125, assaillir, attaquer; d'où **assaillie** I, 356, assaut, attaque; — **assalt, assaut, asalt, asal, essaut** I, 66. 208. 330. II, 107, attaque, assaut; propr. *ad-saltus;* — **s'entrasalir** I, 325, s'assaillir, s'attaquer mutuellement; — **prinsault, prinsaut** *(de)*, de prime abord, d'abord, en premier lieu; **prinsaltier, prinsautier, prinsaittier** I, 368, personnage outrecuidant, présomptueux, inconsidéré, suffisant; *primus* et *saltus;* — **resaillir** II, 131, rejaillir, rebondir, reculer; **tressaillir** I, 384, sauter par dessus, outre, passer, éviter; omettre, passer sous silence; faire un écart; s'écarter; bondir; être subitement ému; — **tressault**, action d'enjamber, de sauter.
Saïm, saïn, graisse; de *sagimen* (voy. DC. s. v.), *sagina.* Ce mot s'est conservé dans notre composé *saindoux.*
Saïn, graisse v. saïm.
Saïn, satin v. soie.
Sain, saine, sainne, sane I, 100. 148. II, 58. 64, sain, bien portant; *sanus;* adv. **sainement** II, 277, d'une manière saine; **saner, sainer** I, 49. 123, guérir, rendre sain, panser; *sanare;* **sainetet** I, 134, ce qui est sain, santé; *sanitas*, qu'on contracta, en **sante** I, 256, et avec l'i picard **santie** II, 15.
Saine, sainne v. sain.
Sainement v. sain.
Sainer, rendre saïn v. saïn.
Sainetet v. sain.
Saingler v. singler.
Sainneor v. sanc.
Sainner, sainnieres v. sanc.
Sains, sainz II, 364.
Saint, cloche v. seint.
Saint, seint I, 46. II, 297, saint; *sanctus;* précédant un nom propre de saint, il prenait l'article féminin, parce que le mot *feste* était sous-entendu; employé subst. II, 114; puis d'ici, par extension, les reliques des saints, v. DC. sancta; superlatif **saintime, saintisme** I, 106, très-saint; *sanctissimus;* de *saint*, on forma l'adv. **saintement** I, 342,

[redacted]

12 siècle Li Rom. d'Alexandre

Safré 58. couvert de broderies d'or.
saucon 259 pierre, rocher
Saudées 214. solde, récompense, paiement
saus. 311. sous
selle 507 seau à puiser de l'eau.
servager. 38. réduit en servage serf.
seus. 19. poursuivi.
siglaton. 4. étoffe précieuse d'orient, habillement
soynetage. 539 concubinage, adultère
soile. 94. seigle.
somondre 35. mander, sommer

son, en son. 64. en haut, au somm
sor. 121. de couleur rousse
sorlés 543 souliers
soudivement. 504 artifice, r subtilité
souel. 90 doucement
sougis 70. soumis [illegible]
souhardiere 460 qui fors des souhaits
soumecon 287, bout, extré
souploier 53, prier, suppl
sous gloutir 258. sanglo
sevin, sovinent 113. abattu renversé.

sage savant. Fl. et Bl.

[redacted]

[illegible] - si bien me sient (salvo) [illegible] 2605 à 26
[illegible]

saintement; et le verbe **saintir**, se sanctifier, devenir saint; — **saintetet, sainteit** I, 66. II, 360, sainteté; *sanctitas;* **sanctuarie, saintuaire, seintuarie** I, 232. 264. 358. II, 296, sanctuaire: châsse, relique des saints; *sanctuarium;* **sanctifier, saintefier, seintefier** I, 321. II, 85, sanctifier, consacrer, bénir; *sanctificare.*

Sainteit v. saint.

Saintefier v. saint.

Saintement v. saint.

Saintetet v. saint.

Saintez *(la)* II, 277. C'est ainsi que porte le texte; j'ai écrit *les*, pensant que saintet pouvait signifier les choses saintes, c'est-à-dire les objets qui servent à la célébration du culte. Cfr. l'original et ci-dessus saint.

Saintime, saintisme v. saint.

Saintir v. saint.

Saintuaire v. saint.

Sairement v. sacre.

Saisine v. saisir.

Saisir, seisir I, 147. 235. II, 4, mettre qqn. en possession de qqch., être en possession de qqch., prendre possession de qqch.; saisir; **saisine, seisine** I, 135. 184. 256, mise en possession, prise de possession, possession; lmâ. saisire, sacire, sesina, sessina; de l'ahal. *sazjan*, goth. *satjan*, allmod. *setzen*, placer, mettre; cfr. le composé *bisazjan*, all. mod. *besetzen*, prendre possession, composé qui a peut-être donné sa signification à notre simple. Comp. **desaisir, dessaisir** I, 288. 307, mettre hors de possession, abandonner, renoncer, détacher.

Saison, seison, seson II, 297, saison, temps, bel âge; vb. comp. **assaisoner**, mûrir à propos, venir à son point; au part. passé qui est dans sa maturité, dans sa saison; **dessaisoner**, sortir de saison, être hors de saison, dénaturer, déranger; simple prov. sazonar, subst. sazon. DC. dérive avec raison ce mot de *satio*, tempus sationis, signification qui a été transportée à la saison même.

Saive v. savoir.

Saizime v. six.

Sal, sel, sel: *sal;* **salier, saliere** II, 79, salière; de l'adj. *salsus*, on fit **sause**, sauce, propr. ce qui est salé; de là l'expression *sause de mer*, pour l'eau salée de la mer; dér. *saucisse* (v. Mén. s. v.); — **salaire** II, 331, salaire; *salarium.*

Salaire v. sal.

Sale, salle, signifia d'abord une maison considérable, un palais; puis il se prit pour la principale des pièces qui composaient une habitation de ce genre; de l'ahal. *sal*, maison, demeure. *Sale entaillie*, salle sculptée, d'honneur.

Sale, sale; d'où *salir;* de l'ahal. *salo*, trouble.

Salf, sauf, salv, salz, saus, f. **salve, sauve** I, 74. 123. 187. 283. 391. II, 273, sauf, sauve, sauvé; I, 59. II, 138 sauf, hormis, excepté; *salvus;* adv. **salvament, sauvement** I, 92. 291. 293. II, 50, d'une manière sauve, salutairement, profitablement; **salver, sauver, saver** I, 123. 125. II, 35, sauver, préserver d'un péril, protéger; *salvare;* **salveires, sauverres, salvaor, salveor, sauveeur, saveor** I, 47. 74. 309, sauveur, conservateur; *salvator;* **salvament, sauvement** I, 19. 154, sauvement, salut; propr. *salvamentum;* **salveteit** I, 53. 84, sauveté, protection, sûreté; propr. *salvitas;* **salvation, sauvation, sauvacion,** salut; *salvatio;* **salut, salud,** s. s. et p. r. **saluz** I, 156. 255. 281. II, 378, salut, sauvement; salutation; *salus, utis;* **saluer** I, 52. 130. 147, saluer, faire, adresser des salutations; *salutare;* **salvable, saluable**

II. 160, salutaire; adj qu'il faudrait rapporter à *salf*, *salv*, en l'écrivant avec v, mais il n'y a de correcte que l'orthographe en *u*, prov. saludable.

Salier, **saliere** v. sal

Sallir v. saillir.

Salme f. et m, **saume**, **seaume** I, 31. II, 278. psaume: le fém. a son origine dans *psalma*, pris pour fém., le masc. dans *psalmus*; **saltier**, **sautier** I. 31. psautier; *psalterium*. V. psalterion.

Salt v. saillir.

Saltier v. salme.

Saluable v. salf.

Salud v. salf.

Saluer v. salf.

Salut, **saluz** v. salf

Salv v. salf.

Salvable v. salf

Salvage v. selve.

Salvagine v. selve

Salvament v. salf

Salvaor v. salf.

Salvamen[illegible] v. salf.

Salve, [illegible]

Salve fém. de sal [illegible]

Salveires v. salf.

Salveor v. salf.

Salver v. salf

Salvetet v. salf

Salz v. salf.

Samadi, **samedi** Ber. [illegible] samedi, contracté de *sabbati dies* [illegible]

Sambianze v. sembler

Sambiant v. sembler

Sambler v. sembler.

Sambue [illegible] *sambuca*, *sambuca* [illegible]

Samedi v. samadi.

Samit, [illegible] temps ἑξάμιτος, à six brins. Voy. DC. exametum.

Sampres v. sempres.

San v. sen.

Sanc, s. s. **sanes**, **sans** I, 85. 6, sang: race; *sanguis*; **saigner**, **sainier**, **seigner**, **seignier**, **seiner** I, 89. II. 112. 253, saigner, jeter du sang, tirer du sang; *sanguinare*; d'où **sainieres**, **sainneor** I, 77. saigneur; **sanglant** I. 112, sanglant; *sanguilentus* pour sanguinolentus; d'où **sanglanteir**, ensanglanter, rendre sanglant: La comencerent cascun lur chevalz à ferir de hanstes et sanglanteir des esporons (Dial. de S. Gr.); comp. **ensanglanter**, **ansanglanter** II, 243. 307. ensanglanter.

Sanctefier v. saint.

Sanctuarie v. saint.

Saner v. sain.

Sanglant, **sanglanteir** v. sanc.

Sangle v. ceindre.

Sangles v. singler

Sanglier v. singler

Sangiot, sanglot; de *singultus*; ital. singhiozzo, esp. sollozo, prov. [illegible] sanglot; vb. **sangloter**, **songloter** II. [illegible] sangloter; *singultare*. La forme *singloter* est assez [illegible] mais les autres langues [illegible] pas mieux traité le [illegible]

Sanier, **sanierie** v. [illegible]

Sanier v. [illegible]

Sans, sang v. sanc.

Sans [illegible] II. [illegible]

Sante v. [illegible]

Santé v. [illegible]

Saol, [illegible] **saoler** [illegible] *saturare* [illegible]

Saoler v. [illegible]

Sap [illegible] **sapin** [illegible] **sapine**, **sapinus** [illegible]

Salteire – psalterion. Fabliau

salir. sortir. Fl. et Bl.

saluts – souhaits de bonheur, bénédictions .. ib.

sanblant – apparence, manières, visage ib. à :

Mes aus oevres et aus samblans
Pert il qu'il soient bones gens.

Bible au seignor de Berze. v. 3.

sarpent, fem. serpent, plusieurs patois (Sarpe, Rabelais)

sarci, sarcir, - coudre, durler, raccommoder. F.
sarcler - arracher. Ogier l. d. 50
scupir - cracher. Haimon. Expos. sur les Ep. et Evang.
saichant - savant. Théb. de Nav.
saux - sauvé. Guiot de Pr.
saut. - élan comme pour sauter, galop. Fl. et Bl.
savoir - subst. - sagesse. ib.
sau pour sol, rez-de-chaussée. Bon. des Per.
oaye, pourpoint. ibid.

Sapience v. savoir.
Sapient v. savoir.
Sapin, sapine v. sap.
Sapinois v. sap.
Saquer v. sac.
Saquet v. sac.
Sarcou v. sarcuel.
Sarcu v. sarcuel.
Sarcuel, sarquel, sarqueus I, 143, **sarcu** I, 332, **sarku** II, 174, **sarcou** I, 348, **sarkeu** II, 317, cercueil; de l'ahal. *sarc*, cercueil, avec la suffixe *el*.
Sarge, serge, meuble fait de cette étoffe; lmâ. sarica; de *sericus, serica*, seconde écorce des arbres. Cfr. Mén. s. v.
Sarkeu v. sarcuel.
Sarku v. sarcuel.
Sarpe, serpe; de *sarpere*, dans le sens de *purgare*, dont Festus dit: nam sarpere antiqui pro purgare dicebant. Cfr. Mén. s. v. serpe.
Sarquel v. sarcuel.
Sarqueus v. sarcuel.
Sarrazin I, 105, Sarrasin; *Sarracenus*; v. Mén. s. v.; adj. I, 105, pour exprimer quelque chose de pire que l'idée attachée à celle de Sarrasin.
Sarties, agrès, cordages d'un vaisseau; *sertus*, tressé, noué.
Sartiz v. dessartir.
Sarvir v. serf.
Sas, tamis v. saas.
Sas, sac v. sac.
Sat v. set.
Saudre v. soldre.
Sauf v. salf.
Saulx v. sol.
Saume v. salme.
Sauprendre v. prendre.
Saure, saurre v. soldre.
Saus v. salf.
Sause v. sal.
Saut v. saillir.
Sautier v. salme.
Sauvacion v. salf.
Sauvage v. selve.
Sauvation v. salf.
Sauvechine v. selve.
Sauveeur v. salf.
Sauvement v. salf.
Sauver v. salf.
Sauverres v. salf.
Sauvete v. salf.
Savaige v. selve.
Savant v. savoir.
Saveer v. savoir.
Saveier v. savoir.
Saveir, saver v. savoir.
Savene, drap d'autel, espèce de nappe; de *σάβανον*, toile pour s'essuyer après le bain.
Saveor v. salf.
Saver v. salf.
Saveur v. savor.
Savie v. savoir.
Savir v. savoir.
Savoer v. savoir.
Savoir, savir, saver, saveir, savoer, saveier, saveer II, 57 et suiv., savoir, connaître, être savant, sentir, apprendre, être informé, vouloir, entendre, avoir le pouvoir, la force, l'habileté, l'adresse, avoir dans la mémoire; *savoir de barat, de sorcerie, de consel et de lots*, etc. I, 172. 377. II, 62, s'entendre à, être versé, instruit en; *savoir à dire* II, 64. 262; inf. empl. subst. savoir, science, esprit, raison; *faire savoir* I, 113, agir sagement; part. prés. **sachant**, savant, instruit, intelligent; **savant** II, 111, sage, savant; aussi de *sapiens* avec rejet de l'*i* et changement du *p* en *v*, tandis que pour *sachant*, le *p* a été syncopé et l'*i* est devenu consonne. **Savie, saive** II, 5. 65. 218, **sage, saige** I, 56. 130, sage, savant, prudent; prov. savi, sabi; de *sapius* hypothétique d'après *nesapius* (Pétrone 50, 5); la forme *sage* s'est donc développée ainsi: *sapius, sabius, savius, savie* ou *saive*, d'où enfin *saje*; car directe-

ment *sapius* aurait produit *sache* (cfr. subj. du verbe). On a proposé aussi *sapidus* comme racine de sage; mais *sapidus* a donné *sade*. Adv. **sagement** I, 172. 309, sagement, prudemment, savamment. **Sapience** I, 54, sagesse; *sapientia;* **sapient**, sage, savant; *sapiens;* à côté du part. sachant et de savant. Comp. **comsachable, comsachaule** I, 215. II, 58, d'après les formes verbales en *ch* (-bilis; roman: ital. vole, vile, bile; esp., prov., franç. ble; port. vel, se joint à tous les radicaux purs ou modifiés des verbes, Diez II, 268), propr. qui a connaissance, conscience de, particulièrement d'une faute, coupable, pour le latin *conscius*. Sur **asavoir** v. II, 169; dans les mêmes cas on trouve en prov. assaber, ital. assapere; ce qui ne m'empêche pas de maintenir mon opinion, quant à l'usage actuel. **Nonsavoir**, ne pas savoir, ignorer; subst. I, 212 ignorance, incapacité, stupidité; part. prés. **nonsachant**, ignorant, peu sage; d'où **nonsachance** I, 227, ignorance. **Resavoir** I, 117, resavoir, savoir à son tour, de son côté, savoir encore. **A desseu**, à l'insu.

Savor, savour, savur, saveur I, 131. 220. II, 14, goût, saveur; de *sapor;* vb. **savorer**, savourer; comp. **assavorer, asavurer** I, 217. 366, goûter, essayer, jouir; assaisonner, donner du goût; prov. sabor, saborar, assaborar; it. sapore, saporare, assaporare.

Savorer v. savor.

Savour, savur v. savor.

Scancelhier, scancilher I, 226. M. s. J. 475, aller de côté, quitter le chemin, chanceler; avec une finale imitée de celle de *chanceler* et un radical allemand: *schwank*, flexilis, subst. suédois *swank*, curvatio, hollandais *swanken*, vibrare, titubare, allmod. *schwanken*, titubare, haesitare. Le *w* ne pouvait être représenté dans la forme, et il est tombé, comme dans l'ital. scancio, schincio, schencire, qui ont la même origine, mais il est conservé dans sguancio.

Scancilher v. scancelhier.

Scandele, plus tard avec *e* préposé **eschandele, escandele, escandle**, et avec changement de la liquide **eschandre, escandre** I, 294. II, 183. 196, et même **escanle** II, 402, scandale, insulte, déshonneur, honte, haine, inimitié; aujourd'hui plus irrégulièrement *esclandre;* de *scandalum;* vb. **escandelizer, escandelisier** I, 227. II, 137, scandaliser; publier, divulguer, surtout le mal; offenser, blesser; *scandalisare* (*σκανδαλίζω*).

Sceller, seeller v. seël.

Science v. scient.

Scient, escient II, 290. I, 104. 364, **scientos, escientos** II, 290, *à escient* II, 290, **asciantre, escientre** II, 290; **scientement, escientement**, sciemment, avec connaissance de cause; — **science** I, 159, science, savoir; *scientia;* **conscience** I, 234, conscience; *conscientia;* — **nice, niche**, ignorant, nigaud, niais, sot, insensé; *nescius;* d'où **niceté**, niaiserie, sottise, imbécillité.

Scientement v. scient.

Scientos v. scient.

Sconser v. esconcer.

Scrafe v. escraper.

Se picard pour sa v. ses et cfr. mes III.

Se, si, soi, sei, sai pron. réfl. de la 3e pers. I, 133. 4; de *se*, dont les différentes formes s'expliquent comme me, moi, mi, etc.

Se conj. v. si, conj.

Sé, siége v. seoir.

Seal v. seël.

Seant v. seoir.

Seaume v. salme.

é, Jésuis. Auvergne

Seaus v. seël.

Seax v. seël.

Sebelin v. sable.

Sec, secche, sac, sache (Roq. s. v. sache) I, 289, sec, desséché, aride; *siccus;* **secher, sacher, secchier** II, 338. Q. L. d. R. I, 115, sécher, dessécher, tarir; *siccare;* de là **sechor, sachor** II, 141, sécheresse, aridité; comp. **desecher, desacher** I, 231, dessécher, sécher; *desiccare.*

Secchier v. sec.

Secher v. sec.

Sechon I, 328. Roquefort, sans en citer aucun exemple, donne à ce mot la signification de broussailles. Si cette définition est juste, *sechon* appartient à la racine celtique: irl. *seisg,* kymri *hêsg,* lmâ. *sisca,* prov. *sescha, cesca,* jonc, roseau. Mais la disparition complète du *s* dans la langue d'oïl, qui le favorisait, rend cette étymologie plus que suspecte. Je préfère rendre *sechon* par bois mort, et le rapporter à *sec, seche;* l'expression *concueillir des sechons,* ramasser, *recueillir* du bois mort, semble parler en faveur de cette supposition. Si l'on voulait accorder le changement d'un *o* en *e* (cfr. secorir, socorir), on pourrait aussi rapprocher *sechon* de **sochon,** bâton, morceau de bois, de *soccus,* prov. *soc,* souche, tronc d'arbre — et socque, propr. socle, base, appui, tronc; d'où aussi **soche,** souche, prov. *soca;* car, soit dit en passant, on ne peut dériver, avec Ménage, *soc* de l'allemand *stock,* c'est ce que prouve d'une manière irréfragable le diminutif *socle* de *socculus.* Ainsi *souche, soc* partie d'une charrue, et *socque* sont de la même famille.

Sechor v. sec.

Secle v. seule.

Seconde v. secont.

Secont, seconde, segont, secund, secunde (**seconz, secunz**) I, 113, second, deuxième; *secundus;* **segont** prép. II, 364.

Seconz v. secont.

Secorre v. corre.

Secors v. corre.

Secouer v. escorre.

Secreie fém. de secret.

Secreit v. secret.

Secret, f. secreie II, 192, secret, secrète; *secretus;* **secreit, secroi** I, 208, secret; *secretum; le secret de la messe,* le canon, parce qu'il se dit à voix basse; *à secret, à secroi* I, 400, en secret.

Secroi v. secret.

Seculier v. seule.

Secund, secunde v. secont.

Sed v. seoir.

Sedeir v. seoir.

Sedme v. set.

Seeir, seer v. seoir.

Seël, seau v. seille.

Seël, sceau, lettre, un des mots qui a eu le plus de variantes, dont voici les principales **soel, sael, saiel, saiiel, seal, sieail, saigel, seaul, saial, saeal, seiaul, sel, saal, seiel,** s. s. et p. r. **seaus, saiiaus, saiaus, seax, seus** I, 122, S. d. S. B. f. 52 r., H. d. Verd. p. 15, Th. N. A. p. 1031, H. d. M. p. 190, H. d. C. 18, Th. N. A. 1050. 1053, M. s. P. II, 629, J. v. H. 451. 4, H. d. B. II, 39, Rym. I, 2 p. 123, H. d. Verd. 17, M. d. B. I, 1090, R. d. l. M. 3420, Ph. M. 25404. Th. N. A. I, 1008, Ch. d. S. p. 38, Rym. I, 2 p. 123, etc.; de *sigillum;* vb. **seeler, saeller, sceiler, sceller** I, 52. 122. 166. 348. II, 42. etc., sceller, ficher; *sigillare.* Le *c* a été ajouté pour renforcer la consonne initiale.

Seëler v. seël.

Seer, scier v. soier.

Seëtte v. saette.

Segne, seigne v. ceindre.

Segne, segner v. signe.
Segneur v. sendra.
Segnor, segnorage v. sendra.
Segnorement v. sendra.
Segnori, segnorie v. sendra.
Segnoril v. sendra.
Segnorir v. sendra.
Segont v. secont.
Segur, seür II, 54. 60, et avec *o* **seür** II, 248, sûr, assuré; de *securus; tot à seür* I, 391, en toute sûreté; *metre à segur* II, 176, mettre en sûreté; adv. **segurement, seürement, seürement** II, 16. 43. 50, sûrement, d'une manière assurée; en sûreté, sûr; **segurtet, seürteit, seürte** I, 101. 295, sûreté, assurance; *securitas*; **seürtance** I, 374, sûreté. De *seür* dér. **aseürer** I, 136. 180, assurer, confirmer, garantir, certifier; d'où **entreseürer** I, 272, confirmer, garantir mutuellement; — **aseür, aseür** I, 297. II, 37, assuré, certain; adv. **aseürement** I, 354, assurément, avec sûreté, sécurité.
Segurement v. segur.
Segurtet v. segur.
Sei, ses v. ses et cfr. mes III.
Sei pron. réfl. v. se.
Seiaul v. seël.
Seie, soie v. soie.
Seie, seie, soe, soue, sue, seue, sieue I, 140, sienne. *Seie, soie, soe* s'expliquent comme les correspondants meie, moie, moe; *soue* n'est que *soe* avec *o* assourdi; *sue* est simplement le latin *sua* avec *e* picard pour *a* (cfr. l'article le=la), ce qui est une nouvelle preuve pour l'origine que j'attribue à mien, sien, tien; enfin *sieue* est une copie de mieue, et *seue* est pour *sieue;* cfr. meie III.
Seiel v. seël.
Seier, seoir v. seoir.
Seier, scier v. soier.
Seif v. soif.
Seigne v. signe.
Seigner, saigner v. sanc.
Seigner, signer v. signe.
Seigneur v. sendra.
Seigneurie, seigneurier v. sendra.
Seigneurir v. sendra.
Seignier v. sanc.
Seignorage v. sendra.
Seignorement v. sendra.
Seignori, seignorie v. sendra.
Seignorir v. sendra.
Seignour, seignourier v. sendra.
Seignourir v. sendra.
Seignur, seignurage v. sendra.
Seille, seau, baquet; de *situla,* lmâ. *sicla,* par euphonie pour sitla; aussi masc. *siclus,* prov. *selh.* **Seël,** seau, lat. *sitella;* c'est la forme primitive de notre *seau.*
Seine, rets à pêcher, contracté en seine; de *sagena.* Cfr. Mén. s. v.
Seiner v. sanc.
Seint, saint v. saint.
Seint, saint, cloche; prov. senh, sen; de *signum.* L'orthographe en *t* final, au lieu de *sein, sain,* vient sans doute de ce qu'on donnait aux cloches le nom d'un saint. La forme est restée plus correcte dans le composé *tocsin,* composé de *toquer* = toucher, frapper et de *sin* (sein). Cfr. Rayn. L. R. V, 226, et Mén. s. v. toquesin et sain.
Seinefier v. saint.
Seintuarie v. saint.
Seir v. seoir.
Seis v. six.
Seisime v. six.
Seisine v. saisir.
Seisir v. saisir.
Seison v. saison.
Seissante v. six.
Seivre, seivrer v. sevrer.
Seix v. six.
Seize v. six.
Sejor v. jor.
Sejorner v. jor.

seillean, seillan, sceau, Rabel., plus. patois

Semblant:

Faites pais et si escoutez
Bone estoire, par tel semblant
Que Diex vos soit à toz garant. Fl. et Bl. II. 3.

Semblance. Im S. Graal heißt das Bild des Herrn welches Veronica (Verrine) besitzt; ca semblance

Sejourner, sejurner v. jor.
Sel, sceau v. seël.
Sel, si le I, 134.
Selle, cele I, 191. 242. II, 182, selle; *sella;* vb. **seller**, seller; comp. **enseller**, seller, enharnacher.
Selonc, selunc v. long et II, 364.
Selous v. soleil.
Sels v. seul.
Selum, selume v. long et II, 364.
Selve, salve I, 162, forêt, bois; *silva;* **salvage, sauvage, savaige** I, 184. II, 66. 247. 377, sauvage, farouche, dur, grossier; de *silvaticus*, prov. salvatge, ital. selvaggio, selvatico; d'où **salvagine, sauvechine** R. d. l. V. 218, bête fauve, venaison.
Semaine, semainne v. set.
Semance v. semer I.
Semancier v. semer I.
Semblance, semblanche v. sembler.
Semblant v. sembler.
Sembler, sambler, sanler, sembler, paraître, penser, croire, ressembler; assembler (v. plus bas); de *simulare, similare; se faire sambler*, se faire passer pour; dér. **semblant, samblant**, air du visage, mine, façon, semblant, opinion, avis; ressemblance, image; semblable (subst.); *montrer semblant*, faire mine; *faire semblant*, ib.; *au mien semblant*, comme il me semble, à ce que je pense; *par semblant, par semblement*, d'après ce qu'il semble, selon l'apparence, évidemment; **semblance, samblance, semblanche**, ressemblance, image, mine, minois; *à la semblance*, à l'imitation, à l'exemple de; comp. **dissemblant** (faire) II, 217, dissimuler; — **assembler, assambler, assanler** (assimulare, avec la signification de *simul*), assembler, rapprocher, se joindre à qqn., être du côté de qqn., appartenir à qqn.; *assembler à qqn.*, engager un combat avec lui; *s'assembler en bataille encuntre qqn.;* inf. empl. subst. II, 244; d'où **assemblement**, troupes assemblées et en ordre de bataille; réunion, entrevue; **assemblee**, choc, combat, union; **à assemblee**, en corps; **assemblaison**, assemblage, union; **assembleement**, ensemble, de compagnie; **s'entreasembler** I, 170, se prendre l'un à l'autre pour se battre; — **resembler**, sembler à son tour, ressembler.
Seme v. set.
Semeine v. set.
Semence v. semer I.
I. **Semer** I, 307. 328, semer, ensemencer, répandre; *seminare;* prov. semenar, ital. seminare, esp. sembrar; **semence, semance** I, 231. 283, semence, graine; proprem. *sementia;* d'où vb. **semancier** I, 283, semer, ensemencer.
II. **Semer**, séparer, désunir, priver, dépouiller; de *semis*, demi; bas-latin semus, simare (v. DC.); adj. prov. *sem*, diminué, dénué; vb. italien scemare, que nous avons emprunté dans notre *se chemer* (scemarsi), au lieu de conserver la forme nationale.
Semonce v. semondre.
Semondre, semundre I, 81. 135, inviter, convoquer, sommer; part. **semons, semuns**; d'où **semonse, semunse, semonce** I, 169. II, 326, sommation, convocation, appel; de *summonere.* Il y avait encore de la même racine **semoner**, appeler en justice, donner assignation, d'où **semoneür, semoneur** P. d. B. 1006, celui qui semonce, sergent.
Semoneor v. semondre.
Semoner v. semondre.
Semoneur v. semondre.
Semons, semonse v. semondre.
Sempres, sempre, sampres adv. II, 324. 20.
Semundre v. semondre.
Semuns, semunse v. semondre.

Sen pron. pos. v. ses et cfr. mes III.; **sen** (le), sien, même forme avec l'article; cfr. mien.

Sen, san II, 233. 290. 311, esprit, raison, conduite, prudence; de l'ahal. *sin*, ib., allmod. *sinn*. On confondit de bonne heure ce mot avec le dérivé de *sensus*, et on lui donna un *s* (z) au s. r. et p. s., tandis que la véritable orthographe est en *n* final, ital. senno, prov. sen. Voy. G. d. V. v. 74. 84. 311. 1727, Ch. d. S. I, 126. 260. II, 134, etc. L'ahal. même avait admis *sens*, sensus. Dér. **senet, sene, senee** (propr. partic. de *sener*), sensé, plein de sens; substantiv. **senneit** I, 56. Comp. **forsener, foursener** I, 47. 362. II, 63. 214. 385, mettre hors du sens, rendre, devenir forcené, ne se posséder pas, égarer, mettre en colère; part. pas. hors du sens, insensé, extravagant, fou; d'où **forsenerie, forcenerie** I, 210, fureur, violence, folie, frénésie; **forsenement**, égarement, extravagance, rage.

Sendra Serm., contracté, dans la Picardie sans doute, en **sire, sires**, r. **senor, senhor, sanior, sennur, segnor, segneur, signor, signour, signeur, singneur, seignour, seigneur, seignur** I, 70. 1, seigneur, maître, souverain, mari; Dieu; de *senior*, le plus vieux, le plus considéré, le plus respecté. *Segnor*, etc., se disait aussi des femmes. *Segnor droiturier*, vrai et légitime seigneur. *Signeur* se contracta plus tard en *sieur*, d'où *monsieur*, du composé s. r. **monsigneur**, s. s. **messire, mesire**. De là **segnorir, seignorir, signourir, seignourir, seigneurier**, et, à la fin du XIIIe siècle, à la 1re conjug. **seignourier, seigneurier** (plus tard encore **seigneuriser**) I, 208. II, 52, maîtriser, dominer, commander, gouverner, être grand et magnifique; entourer de respect, d'obéissance; comp. **enseignorir** I, 286, devenir seigneur, régner, dominer; — **segnorie, seignorie, signorie, saniorie, seigneurie, signourie, sengnerie, signerie** I, 145. 182. 344. II, 203. 366. 387, domination, puissance, pouvoir, seigneurie; **signorement, segnorement, seignorement** I, 263. II, 367. 386, seigneurie, supériorité, commandement; **signorage, signerage, seignorage, segnorage, seignurage, signourage** I, 173. 328, souveraineté, puissance, suzeraineté; **segnoril, segnoril, segnori, seignori, signoril, signori** I, 263. 363, seigneurial, princier, supérieur, principal.

Sene, senee v. sen.

Senefiance, senefianche v. signifier.

Senefier v. signifier.

Senescal v. seneschal.

Senescaul, senescaus v. seneschal.

Senescax v. seneschal.

Seneschal, senescal, senescaul (**seneschaus, senescaus, seneschax, senescax**) I, 59. 92. 328, d'abord serviteur chargé de la surveillance et de la direction des esclaves, économe, maître d'hôtel; puis intendant de la maison royale (sénéchal); lmâ. *sinescalcus, seniscalcus*; de l'ahal. *sini-scalh* (*sini*, goth. *sinista*, le plus ancien, et *scalh*, serviteur), le plus ancien serviteur. De là **seneschaucie** I, 291, **seneschauchie**, sénéchaussée.

Seneschauchie, seneschaucie v. seneschal.

Seneschaus v. seneschal.

Seneschax v. seneschal.

Senestre I, 281, gauche; *sinister*; dér. **senestrier** II, 129, gauche, à la gauche.

Senestrier v. senestre.

Senet v. sen.

Sengler, senglier v. singler.

Sengnerie v. sendra.

Senhor v. sendra.

Senifier v. signifier.

Senneit v. sen.

[redacted]

segurement. – avec confiance, tranquillement. Fl. et Blanc
segurs – rassuré (v. securus). ib.
sejor (à) – adv. en repos, sans inquiétude. ib
semondre – inviter, avertir ib.
sentine. fond de la cale, ib. II. 175
sentir – remuer, cf. Ducange IV. p. 190. col. 3. ed. Henschel) – ib.
seror – soeur. ib
seorer – séparer. ib.
sener châtrer, patois manceau Mz Bon. des P.

[redacted]

senoic (sinoic) – opin.

sentiocment. (gentiment et sentiocment). Helio. 47

senturete = ceinture. Marchmagel. altfr. Lied. u. Tanz.

Dercher, fouiller, Hept.

Sennur v. sendra.

Senoc II, 324 et glos. o.

Senoec II, 324 et glos. o.

Senor v. sendra.

Sens, senz, sans, seinz, sains, sainz II, 364.

Sens II, 341, sens; de *sensus; faire sens*, faire qqch. de sensé; *estre sens*, être sensé; *de sens*, de dessein prémédité; comp. **assens** I, 216, accord, consentement, assentiment; vb. **sentir** I, 238, sentir; comp. **assentir** II, 88, consentir, acquiescer, accorder; *s'assentir* I, 235. II, 27; d'où **assentement** I, 82. II, 362, assentiment, acquiescement; **consentir**, consentir, approuver, souffrir, endurer; *consentire*; *consentir à qqn.*, s'attacher à, suivre l'opinion de; *consentir qqch.*, accorder, faire la grâce de; *se consentir* I, 221, s'accorder, vivre en bonne intelligence; cfr. II, 261; d'où **consentement** I, 216, consentement; **s'entreconsentir** I, 402, verbe réciproque dans le sens de se consentir; — **sentence** I, 229, sentence; *sententia; estre mis en sentence* II, 205. Cfr. sen.

Sente I, 284. 316, sentier, chemin; de *semita*. Ce mot est encore en usage dans plusieurs patois, p. ex. en Franche-Comté. De là **sentele** I, 335, **sentelle** Q. F. Haymon 908, petit sentier. **Sentier** I, 329. II, 396, sentier; de *semitarius*.

Sentele, sentelle v. sente.

Sentence v. sens.

Sentier v. sente.

Sentine, sentine, ordure; de *sentina*. C'est à ce mot *sentina*, qui signifie l'endroit le plus bas d'un vaisseau, que se rapporte notre *sentinelle*, qui fut d'abord employé pour la flotte, parce que la *sentine* se remplissant d'eau, devait toujours être surveillée. Vossius dér. sentinelle de l'ital. sentinella, de l'ital. sentire, entendre; mais le *in* ne s'expliquerait pas.

Senuec II, 324 et glos. o.

Seoir, seor, seir, sedeir, seer, seeir, seier, sooir, soier, soer, sir II, 74 et suiv., seoir, asseoir, siéger, être placé, être situé, être assis, convenir; *se seoir* II, 78; part. prés. **seant**, empl. subst. II, 78; comp. **reseant**, habitant, demeurant, ayant son domicile, subst. vassal obligé à résidence II, 79; d'où **reseantise** II, 35, domicile, bourgeoisie, sorte de redevance (cfr. assenter); **session** I, 53, action d'être assis, siége, séance; *sessio;* — comp **asseoir** II, 78, asseoir; constituer, fixer, accorder; être situé; assiéger; d'où **rasseoir** II, 79; — **desseoir** II, 79, desseoir, messeoir, déplaire; **enseoir** II, 80; **porseoir** II, 80. — De *adsidere*, on employa le part. passé **assis, assise** substantivement, dans le sens de assemblée de juges et le jugement prononcé par eux, puis de taxe, imposition, taille; notre *assise*, couche de pierres, est le même mot employé d'une manière concrète. — **Sed, sied, siez, se** I, 83. II, 40, siége, place; *maistres siez*, siége métropolitain; *sedes;* dér. **siege** I, 101, siége; vb. comp. **assieger, asseger, aseger, asejer** II, 79 note, assiéger; d'où **raseger** II, 79.

Seon, seun, son I, 146.

Seor v. seoir.

Sepouture, sepouturer v. sevelir.

Sept v. set.

Septentrion v. sept.

Sepulchre v. sevelir.

Sepulcre v. sevelir.

Sepulture, sepulturer v. sevelir.

Serail v. serrer.

Serain v. soir.

Seremains v. sacre.

Serement v. sacre.

Serener v. seri.

Sereur v. soror.

Serf 1. pers. s. prés. ind. de servir.

Serf I, 85, serf, esclave; fém. **serve**; de *servus*; **service, servise** I, 52. 119, service, cérémonie religieuse; droit de servitude; *faire le service Dieu* I, 235; *servitium*; **servitut, servitat**, servitude, esclavage; *servitus*; **servir, sarvir** I, 151, *à* ou cum acc. II, 261, servir, être soumis à une servitude, être employé, avoir en usage; *servir vers qqn.* I, 215, mériter de, gagner; *servire*; comp. **desservir, deservir** I, 126. 144. 187. 217, mériter, récompenser, punir; de là **desservance**, mérite, récompense; **deserte, desserte** I, 297, mérite, récompense, salaire; **meserwir, desservir**, nuire. Dér. **servage, servaige** I, 265. 278. II, 274, service, obéissance; cens ou redevance que doivent les serfs à leurs seigneurs; du part. prés. *serviens*, **servant** I, 79. 163. II, 68, ministre, serviteur, valet, servant. A côté de cette forme en *v* médial, on en trouve une en *j, g:* **serjant, serghant, sergant, siergant** I, 84. 5, serviteur, valet, domestique, ouvrier, compagnon, homme de guerre; qui dér. également de *serviens*, et non pas de l'abal. *scarjo*, allmod. *scherge*, comme le dit M. Grimm, car la signification primitive de ce mot repousse cette étymologie: il s'est employé d'abord pour *famulus, minister;* l'i de *serviens* a pris le son de la consonne, voilà tout. Pour les différents emplois de *servant* et *serjant* v. DC. s v. serviens. Encore au participe *serviens*, se rapporte le subst. **serventois** I, 68, sirvente, sorte de poésie destinée au blâme ou à la louange, par opposition au lai d'amour; cfr. Wolff, Ueber die Lais, 306. Remarquez encore le collectif **servaille** II, 403: cfr. canaille. On trouve enfin le subst. **servis** I, 287, service (prov. servit, cfr. Rayn. L. R. V, 211), part. passé de *servir* empl. subst. avec addition d'un *s*, probablement par influence de *servise*, lorsque les finales étaient encore prononcées. C'est de ce part. empl. subst. que dér. notre *serviette*, ainsi pour *servisette* ou *servitette*. Cfr. *servir une table, service*, ustensiles de table: *desservir* une table, d'où *dessert*, ce qui vient après le table, le repas.

Sergant v. serf.

Serghant v. serf.

Seri, sieri I, 66. 100. II, 44, serein. doux, mélodieux; de *serenus*, avec changement de l'*e* en *i* après l'apocope de la consonne *n*, pour relever la finale; prov. seren, sere: *à seri*, sans bruit, en secret, clandestinement; vb. **serener**, être, devenir serein, faire beau; *serenare*.

Serjant v. serf.

Sermon I, 101. II, 69, langage, discours, narration, propos, remontrance, sermon: *sermo;* vb. **sermoner** I, 79. 292. II, 82, sermoner, prêcher, parler, narrer, avertir, remontrer; d'où **sermoneres, sermoneor**, sermoneur, prêcheur, narrateur.

Sermon 1. p. s. prés. ind. de sermoner.

Sermoneor v. sermon.

Sermoner, sermoneres v. sermon.

Seror, serur v. soror.

Serorge v. soror.

Serpe v. serpent.

Serpent, s. s. et p. r. **serpenz** I, 82. m. et f. serpent; *serpens*, qu'on trouve abrégé en **serpe**, prov. serp, ital. serpe. Le peuple de certaines provinces donne encore le genre fém. à *serpent*.

Serre, scie: de *serra*

Serre v. serrer.

Serrement v. sacre.

Serrer II, 384, fermer, enfermer, en

sachant – erfahren, verständig (sage)
sacquer – secouer
saillir – sortir
salade – Helm ohne Visir
salsation – salat
saner heilen
saulx – saule
scient – feingebildet
sécher – trocknen
secretaire, geheimer Verschreiber
seclus – exclus
semaine, la bonne – die Ofenmoche
semblant – Antlitz
semonce – excitation
semondre – einladen, auffordern
singlutir – schluchzen
serpente – servante
serrément – étroitement
servant – serviteur
partel si unter der Bedingung
si comme – environ
siècle, autre s. – zukünftiges Leben
significance Vertäubung
simple, bien s. – sehr betroffen,
simple chère, einfältig Gesicht

simplette, gute, einfältige Fr
singulier – particulier
sire des noces – Hochzeitsgeber
sonnet – pet
soudre une question
souef – leise u. souefmen
souffire – suffire
soul – satt
soulas – Trost-Erholung
sourdre aufstehen entstehen, sich
souverainement außerordentl.
soyer sieheln
subtiler, subtiliser aus spinnen
suir – suivre
sus courir sus – drauf, entgegen
susciter la maladie – ôter, cha
suspecion, suspécionné –
suspection
suspeçonner
suspicion

c N. Nouv. ed. Cerona

semonnent (me) – me contraignent, m'obligent.
Je senglantis – je sanglote
souef, souefment – doucement
sourdoit – sortait, venait, avait lieu
suspection – suspicion, soupçon.

seraine – Sirene (sirène), Helus. 16

sachier – tirer
saille – s'élève
sailliez – sortez promptement
saillye – attaque
saouler – rassasier
saulcune – si aucune
qui sault sur le jardin – qui s'avance sur
sases – sages
saul – rassasie, saoûl
seant – assis
se seissent, s'assissent
semblance, ressemblance. Heptam.
semont – engage
senta – senti
seoir – asseoir
serchier – chercher
serrent – serrèrent
sery – doucement
seryez – sauriez
s'espée – son épée
sestu – sais-tu
le seu – le su.
souraffendre – suraffendre
soursy – s'éleva
sourvenant – survenait
soussy – souci

seuissent – sussent (sing. seuist)
seurté – sureté
serve, sue, connue
siet – repose, est assis
sievir – suivre
ßoiner, séjourner
soeur, soeur
soignante – concubine
solas.
soldees – soldes
soloye – soulais
solutaires – solitaires
sommiers – bêtes de somme
en son – en haut, au sommet
en son du fer – au bout du fer, au sommet
songon – sommet
soudre – resoudre
seult – sut
soufferiesmes – souffririons
soufferoit – souffrirait
en soulte – dans les liens, garotte
soutille – subtile
sa souvin – étendu tout de son long
surgyen – chirurgien
ßuy – servi
sy – ainsi, il.

Evang. des Quenouilles.

Sehuch, sehus, – sureau.
sel, sellette – banc, siège
semons – averti
senestre – y.
serie – escrière, ainsi siète

siévir – suivre
soement – doucement
soler – soulier
sorcerie – sortilège, sorcellerie
soulas – amusement
sourdre – s'élever

ses. Fl et Bl. 127 [illegible] Set. „Par ses journées tout allant."

et (Dur, [illegible]!) en [illegible]

serrer, presser, joindre près à près, embarrasser; de *serare*, de *sera* (plus tard serra), serrure, cadenas. De là aussi **serail**, fermeture, clôture. Quant à notre *serre*, il est difficile de dire s'il faut le rapporter à l'idée de pression, ou à celle de lacération, auquel cas il serait identique avec *serre*, scie (v. ce mot). Cfr. l'italien *serra*, presse, et l'allemand *kralle*, serre, qui peut se rapporter à *krümmen*, courber, ou *kratzen*, gratter, égratigner, etc. Comp. **desserrer** (*dessiere* 3e p. s. pr. ind., en rime), détacher, défaire, déployer, jeter; **enserrer**, enfermer, enserrer, enclore, envelopper.

Servage, **servaige** v. serf.

Servaille v. serf.

Servant v. serf.

Serve v. serf.

Serventois v. serf.

Service v. serf.

Servir v. serf.

Servis, **servise** v. serf.

Servitait, **servitut** v. serf.

Ses, son, ses; **sen**, son; **sa**, sai, sa; **sei**, sui, **seu** I, 139 de *suus*, *suum*, *sua*, *sui*, *suos*, *suas*, et par analogie aux dér. de meus (v. mes III.); de même les formes picardes **sis**, **sen**, **se**, **si**; normand **san**, anglo-normand **soun**.

Ses, si les I, 134.

Sesante v. six.

Sesen v. saison.

Sessante v. six.

Session v. seoir.

Sestier v. six.

Set, **sat**, **siet**, **sete**, **sept** I, 108. 109, sept; *septem*; **septime**, **setyme**, **sedme**, **sietme**, **setme**, **sietime**, contr. **sieme**, **seme** I, 114, septième; *septimus*; **setain** I, 116, septième; **semaine**, **semeine**, semaine; *septimana*; prov. septmana, ital. settimana, **semmana**; **septentrion** II, 279, ib.; *septentrio*; **setembre** II, 188, septembre; *september*; **setante**, **setaunte** I, 109, septante; *septuâginta*.

Setante v. set.

Setaunte v. set.

Setembre v. set.

Setme v. set.

Setyme v. set.

Seu, ses v. ses.

Seu, **sieu**, **siu**, suif; de *sebum*, *sevum*.

Seü R. d. l. V. 113, sureau; de *sabucus*; prov. saúc; d'où le dimin. *su-reau* (seu et arius, arellus). On trouve aussi **seür** pour seü; d'où vient le *r*?

Seue, sienne v. ses.

Seul, **sel**, **soul**, **sul**, **seus**, **sous**, **sox**, **seis**, **sex** I, 190-1, seul, unique; dimin. **seulet**, seulet; adv. **solement**, **seulement**, **sulement**, **soulement** I, 132. 151. 366. II, 47. 53, seulement; de là **asseuler** R. d. C. d. C. 2372, isoler, rester seul; **enseuler** R. d. C d. C. 5610, A. et A. 2960, être à l'écart, isolé, s'écarter; cfr. le latin *desolare*, prov. desolar; — **solitait** II, 37, isolement, vie solitaire; *solitas* (App.); **seltain**, e I, 265, seul, séparé, unique; *solitaneus*.

Seule I, 238, sans contraction et avec diphthongaison, **seole**, **siecle**, **siegle** I, 178. 267. 389. II, 271, siècle, monde, climat; vie; *tos li siecles*, tout le monde; de *seculum*; **seculier** I, 183, séculier, mondain; *secularis*.

Seulement v. seul.

Seur, soeur v. soror.

Seür, sureau v. seü.

Seür, sûr v. segur.

Seure, suivre v. sevre.

Seure, sur v. sor I.

Seürement v. segur.

Seureplus v. plus.

Seurnom v. nom.

Seürtance v. segur.

Seürte, **seurteit** v. segur.

Seus, sceau v. seël.

sachier – tirer
saille – s'élève
sailliez – sortez promptement
saillye – attaque
saouler – rassasier
saulcune – si aucune
qui sault sur le jardin – qui s'avance sur
sases – sages
saul – rassasie, saoûl
seant – assis
se seissent, s'assissent
semblance, ressemblance. Heptam.
semont – engage
sentu – senti
seoir – asseoir
serchier – chercher
serrent – serrèrent
sery – doucement
seryez – sauriez
s'espée – son épée
sestu – sais-tu
le seu – le su.
souraffendre – suraffendre
soursy – s'éleva
souvenant – survenait
soussy – souci

suissent – suffisent (sing. seuist)
seurté – sureté
serve, sue, connue
siet – repose, est assis
sievir – suivre
ßßöiren, séjourner
soeur, soeur
soignante – concubine
solas.
soldees – soldes
soloye – soulais
solutaires – solitaires
sommiers – bêtes de somme
en son – en haut, au sommet
en son du fer – au bout du fer, au sommet
songon – sommet
soudre – resoudre
seult – sut
soufferiesmes – souffririons
soufferoit – souffrirait
en soulte – dans les liens, garotte
soutille – subtile
sa souvin – étendu tout de son long
surgzen – chirurgien
ßuy – servi
sy – ainsi, il.

Evang. des Quenouilles.

Sehuch, sehus, – sureau.
sel, sellette – banc, siège
semons – averti
senestre – y.
serie – escrière, ainsi siète

siévir – suivre
soement – doucement
soler – soulier
sorcerie – sortilège, sorcellerie
soulas – amusement
sourdre – s'élever

ses. Fl. et Bl. 127 [illegible] Set. „Par ses journées tout allant."

seger, seier, [illegible], en [illegible]

serrer, presser, joindre près à près, embarrasser; de *serare*, de *sera* (plus tard serra), serrure, cadenas. De là aussi **serail**, fermeture, clôture. Quant à notre *serre*, il est difficile de dire s'il faut le rapporter à l'idée de pression, ou à celle de lacération, auquel cas il serait identique avec *serre*, scie (v. ce mot). Cfr. l'italien *serra*, presse, et l'allemand *kralle*, serre, qui peut se rapporter à *krümmen*, courber, ou *kratzen*, gratter, égratigner, etc. Comp. **desserrer** (*dessiere* 3e p. s. pr. ind., en rime), détacher, défaire, déployer, jeter; **enserrer**, enfermer, enserrer, enclore, envelopper.

Servage, **servaige** v. serf.

Servaille v. serf.

Servant v. serf.

Serve v. serf.

Serventois v. serf.

Service v. serf.

Servir v. serf.

Servis, **servise** v. serf.

Servituit, **servitut** v. serf.

Ses, son, ses; **son**, son; **sa**, sai, sa; **sei**, sui, **seu** I, 139 de *suus*, *suum*, *sua*, *sui*, *suos*, *suas*, et par analogie aux dér. de meus (v. mes III.); de même les formes picardes **sis**, **sen**, **se**, **si**; normand **san**, anglo-normand **soun**.

Ses, si les I, 134.

Sesante v. six.

Seson v. saison.

Sessante v. six.

Session v. seoir.

Sestier v. six.

Set, **sat**, **siet**, **sete**, **sept** I, 108. 109, sept; *septem*; **septime**, **setyme**, **sedme**, **sietme**, **setme**, **sietime**, contr. **sieme**, **seme** I, 114, septième; *septimus*; **setain** I, 116, septième; **semaine**, **semeine**, semaine; *septimana*; prov. septmana, ital. settimana, **semmana**; **septentrion** II, 279, ib.; *septentrio*; **setembre** II, 188, septembre; *september*; **setante**, **setaunte** I, 109, septante; *septuâginta*.

Setante v. set.

Setaunte v. set.

Setembre v. set.

Setme v. set.

Setyme v. set.

Seu, ses v. ses.

Seu, **sieu**, **siu**, suif; de *sebum*, *sevum*.

Seü R. d. l. V. 113, sureau; de *sabucus*; prov. saúc; d'où le dimin. *su-reus* (seu et arius, arellus). On trouve aussi **seür** pour seü; d'où vient le *r*?

Seue, sienne v. ses.

Seul, **sel**, **seul**, **sul**, **seus**, **sous**, **sox**, **seis**, **sex** I, 190-1, seul, unique; dimin. **seulet**, seulet; adv. **solement**, **seulement**, **sulement**, **soulement** I, 132. 151. 366. II, 47. 53, seulement; de là **asseuler** R. d. C. d. C. 2372, isoler, rester seul; **enseuler** R. d. C d. C. 5610, A. et A. 2960, être à l'écart, isolé, s'écarter; cfr. le latin *desolare*, prov. desolar; — **solitait** II, 37, isolement, vie solitaire; *solitas* (App.); **seltain**, e I, 265, seul, séparé, unique; *solitaneus*.

Seule I, 238, sans contraction et avec diphthongaison, **seole**, **siecle**, **siegle** I, 178. 267. 389. II, 271, siècle, monde, climat; vie; *tos li siecles*, tout le monde; de *seculum*; **seculier** I, 183, séculier, mondain; *secularis*.

Seulement v. seul.

Seur, soeur v. soror.

Seür, sureau v. seü.

Seür, sûr v. segur.

Seure, suivre v. sevre.

Seure, sur v. sor I.

Seürement v. segur.

Seureplus v. plus.

Seurnom v. nom.

Seürtance v. segur.

Seürte, **seurteit** v. segur.

Seus, sceau v. seël.

Seus, seul v. seul

Seute v. *sevre*.

Sevelir, ensevelir: *sepelire*; **sepuli** I, 252, enseveli, forme moitié latine, moitié française: comp. **ensevelir** I, 257. 282, **ensevelir**: *insepelire*; **sepulture**, **sepoture**, **sepouture** I, 251. 283. II, 123, sépulture, enterrement, funérailles: sépulcre, tombeau; *sepultura*: de là **sepulturer**, **sepouturer**, donner la sépulture, enterrer: comp. **ensepulturer**, **ensepouturer**, enterrer, inhumer: **sepulcre**, **sepulchre** I, 145, sépulcre: *sepulcrum*, *sepulchrum*. Pour le *ch* v. Freund L. W. s. v

Several v. *sevrer*.

Severalement v sevrer.

Severiteit I, 50, sérieux, gravité, sévérité; *severitas*.

Sevre, **seure**, **sievre**, **sieure**, **suir**, **suire**, **sivre**, **sivir**, **sievir**, **siure**, **sirre**, **soivre**, **sure**, **sore** II. 210 et suiv.. suivre, poursuivre, accompagner, continuer, imiter; part. prés. empl. subst. **sivant**, **suiant**, successeur, descendant: subst. **suite**, **seute**, **siute**, **site**, suite, poursuite, file; comp. **consevre** II, 215; *consequi*: d'où **aconsevre** II, 215; **ensevre** II, 215: *insequi*; — **porsevre**, **parsevre** II, 216: *persequi*; **porseueres**, **porseor**, **porseuor** I, 77, persécuteur; *persecutor*; **persecution** I, 126, persécution: *persecutio*; du part. *exsecutus* (exsequi), on forma *exsecutare*, **executer**, actionner, poursuivre, exécuter; **executor**, **executour**, **esseketeur**, **escheiteur** I, 148. 244, exécuteur, qui exécute; *executor*.

Sevree v. sevrer.

Sevrer, **seivrer** I, 364, séparer, diviser, partager; *sevrer de vie* II, 5, quitter la vie; de *separare*. Notre *sevrer* a pris une signification fort restreinte. De là, part. empl. subst., **sevree**, éparation: adj **several**, qui est séparé: lui. **separale**, peut-être formé sur *separ*; adv. **severalement** I, 299, séparément, chacun pour soi. T. II. 124 on lit suivre, en rime, comme adj. pour. vide, nette. Comp. **desevrer**, **desevrer**, **desevreur**, qu'on trouve aussi écrit avec u, **desuurer** I, 240. 270. II, 181, diviser, séparer, détacher, discontinuer, abandonner, rompre: le **desseverer** II, 49. la séparation, le partir; de là **desevree**, **desseuree**, **separation**; **desevrance** I, 133, séparation, désunion, rupture, départ; **desevreisun** I, 136, abandon, délaissement, désertion

Sex, seul v. seul.

Sex, six v. six.

Sexante v. six.

Sezante v. six.

Seze v. six.

Sezime v. six

Sezme v. six

Sezzime v six

Si pron. réfl. v. se.

Si, ses v. ses

Si, **se** conj. II. 291: *se — non* II. 393

Si adv. et conj. II, 392; *si ke* II. 394; *par si que* II, 395.

Sibler, **sifler**, siffler; de *sibilare*. vieux *sifilare*. DC. s. v

Siecle v seule.

Sied v. seoir.

Siegle v. seule.

Sien I. 140. sien; formé de *seu*, comme de men on fit mien. v. s. e. v.

Sierain v. soir.

Siergant v. sert.

Sierge v. cire

Sieri v. seri.

Siet v. set.

Sietime v. set

Sieue v. seie.

Sieure v. sevre.

Sievir v. sevre.

Sievre v. sevre

Siez v. seoir.

Sifler v sibler

[redacted]

sevra – servira. Guiot de Prov.

signor – mari. Fl. et Bl. on se servait aussi dans le m[illegible]
sens du mot Baron :

Moult ot le cuer triste et irié,
De sun baron se trest arrieré. Marie de France II p.

si – par tel si, de telle manière. CN. Nouv. Heptam.

sibler, siffler, patois poitevin. Bon. des P.

sublet, Bifflet, Rabelais, patois poit. et saintong.

siblet, sifflet, Joinville

subler, siffler, Saintonge et Poitou [illegible]

seuron, suron, carobeus [illegible] Gachet p. [illegible]

siure, suivre, à l'infinitif, se dit encore en Normandie.

serva, f. petit étang. Auvergne

Siglaton, sorte de vêtement arrondi par le bas; l'étoffe dont on le faisait; de *cyclas* (κυκλάς), sorte de robe traînante à l'usage des femmes. V. DC. s. v. cyclas.

Sigle, voile; **sigler** II, 375, aller à la voile, cingler, naviguer; de l'ancien norois *sigal*, voile, *sigla*, faire voile; allmod. *segel, segeln*. Dès le XIVe siècle, on intercala *n* à *sigler*, d'où *singler*, que nous écrivons faussement par un *c* initial; esp. singlar.

Sigler v. sigle.

Signe, seigne, singne, senne, segne II, 358, signe, marque, indice, renseignement; constellation; de *signum*; **signer, singner, seigner, seignier, segner** I, 322. 387, signer, marquer, mettre un *seing*; faire signe, appeler; faire le signe de la croix; *signare; signer en croiz* I, 143; de là **assigne**, estimation; **assignement, assenement**, assignation, indication; chose assignée, hypothèque; **assigner, asinier, asenier, assener, asener**, assener (v. s. v.); d'où **rassigner**, assigner en dédommagement; — **ensenge, enseigne, ensaigne, anseigne, ensengne** II, 299. 368. 369. 370, signe, renseignement, ce qui fait reconnaître, d'où l'idée de drapeau, et par extension compagnie; du latin *insignia* (insignis); *faire enseigne*, faire signe, donner un signal; d'où **enseigner**, mettre ses enseignes; tandis que de *insignare*, pour ainsi dire, on fit **ensigner, enseigner, ensaigner, ensaignier, enseignier, enseiner, ensenger, ensengner, enssengner** I, 95. 220. 287. 321. II, 9. 65. 82. 97. 355, 360, désigner, indiquer, enseigner, instruire; part. pas. empl. subst. **enseigné**, docte, savant; d'où **desenseigner** I, 388, désapprendre, faire oublier; **renseigner**, ib. C'est également à *signe*, qu'il faut rapporter notre *seing*. Je citerai en dernier lieu le comp. **presigner, prisigner**, avec toutes les variantes du simple, de *praesignare*, dans un autre sens que celui du latin classique, pour dire baptiser, parce qu'on verse l'eau sur la tête de l'enfant en faisant le signe de la croix. L'acte du baptême étant, après la naissance, le premier de la vie, on remplaça *pre, pri* par *prim* (v. s. v.), qui devint *prin*, et **primsigner, prinseigner**, prit en général la signification de faire le signe de la croix, i. e. avant ou sur qqch., et dans Ben. I, p. 27, on le voit même exprimer l'idée d'enchanter par un signe.

Signefiance v. signifier.

Signefier v. signifier.

Signer v. signe.

Signerage v. sendra.

Signerie v. sendra.

Signeur v. sendra.

Signifiement v. signifier.

Signifier, signefier, senifier, senefier I, 95. 193. 221. 266, signifier, marquer, désigner, témoigner, déclarer; *significare*; d'où **signefiance, senefiance, senefianche** I, 263. 374. II, 2, marque, témoignage, déclaration, signification; **signifiement**, signification. Cfr. signe.

Signor, signorage v. sendra.

Signorement v. sendra.

Signori, signorie v. sendra.

Signoril v. sendra.

Signour, signourage v. sendra.

Signourie v. sendra.

Signourir v. sendra.

Siis v. six.

Sil, si le I, 134.

Silence I, 306, silence; *silentium*.

Siller, siller, faire un sillon; subst. sillon; de l'ancien norois *sîla*, sillonner, couper.

Sime v. six.

Simple I, 145, simple: *simplex*; **simplicitoit** II, 35, simplicité: *simplicitas*.

Simplicitoit v. simple.

Sinfonie, dans plusieurs traductions de la Bible, **symphans**, puis par corruption **chifonie**, **cyfonie**, **cifoine**, de *symphonia*. La *sinfonie* et la *chifonie* n'étaient pas d'abord le même instrument, mais on les confondit souvent, et *chifonie* finit par remplacer tout à fait *sinfonie*. C'étaient des vielles à roue. La *sinfonie*, appelée en latin *organistrum*, composé, selon de M. de Coussemaker, de *organum* et *instrumentum*, avait la forme d'une guitare moderne. Elle avait plusieurs cordes que faisait vibrer une roue et des sillets mobiles rangés le long du manche, enfin une manivelle pour faire tourner la roue. La *chifonie* est ce que nous appelons vielle, tandis que dans l'ancienne langue la *vïele* était un instrument à archet nommé aujourd'hui violon.

Singe, singe; *simia*; dim. **singot**, **singetiaus**, petit singe, jeune singe.

Singetiaus v. singe.

Singler, **saingler**, **sengler**, **cengler**, **senglier**, **sanglier** I, 67. 107. 210. 273. II, 401, et au s. s. avec *r* retranché **sangles** I, 74, sanglier; lmâ. *singularis*. Il a reçu ce nom parce qu'il vit seul, excepté dans les deux premières années, comme le dit Ménage. V. DC. s. v. singularis.

Singne, **singner** v. signe.

Singneur v. sendra.

Singot v. singe.

Singulier I, 272. II, 195, singulier, seul, unique, extraordinaire, particulier; *singularis*.

Sir v. seoir.

Sire, **sires** v. sendra.

Sirre v. sevre.

Sis, **son**, **ses** v. ses.

Sis, **six** v. six.

Sis, si les I, 134.

Sisime v. six.

Sissante v. six.

Sissantisme v. six.

Site v. sevre.

Sitost v. tost.

Sin, si le I, 135.

Siure v. sevre.

Siute v. sevre.

Sivir v. sevre.

Sivre v. sevre.

Six, **sox**, **seix**, **sis**, **seis**, **siis** I, 108. 109, six; *sex*; de là **sesime**, **sisime**, par contr. **sime** I, 114, sixième; **siste** I, 114, sixième; *sextus*; **sestier**, setier; *sextarius*; **seize**, **seze** I, 108. 109, seize; *sedecim*; de là **sezime**, **seisime**, **sezzime**, **sezme**, **saizime** I, 115, seizième; **sexante**, **soixante**, **soxante**, **sezante**, **sissante**, **sessante**, **sesante**, **seisante**, **seissante** I, 109, soixante; *sexaginta*; de là **sissantisme** I, 115, soixantième.

Soavet v. soef.

Sobit, **subit** I, 137, subit, prompt, soudain; *subitus*; adv. **subitement** II, 353, ib.; **sodain**, **sudain** M. s. J. 505, soudain; *subitaneus*; prov. sobtan, subtan; **sudeement** I, 128. 349, soudainement, subitement; *subita mens*; prov. soptamen, subtamen.

Soc, **sook** II, 225, soc; de *soccus*, ainsi nommé à cause de sa pointe recourbée comme celle d'un soulier. V. sechon ad fin.

Socorre, **socors** v. corre.

Sodain v. sobit.

Sodee v. sol.

Soe v. seie.

Soef, **suef**, **souef**, **sueyf** (**soes**, **soues**) I, 66. 100. 78, doux, gracieux, agréable, débonaire, tranquille, suave; et adverbialement; de *suavis*; dim. **soavet**, **suavet**, **souavet**, suavement,

siu, seu – suif. f.
siut fl. suit – folgt. p. Erec et Enide. 81
soef. lentement; littér. doucement. Fl. et Bl.
soffraite – besoin, souffrance. ib.
soler – avoir coutume. ib
soltiment – ingenieusement, adroitement, litt. subtilement. ib
Mout sot cil ovrer soltiment. Partonop. v. 103
son (en son – au haut, en plein) lat. summum. ib. à:
En som un tertre sunt monté.
Rom. de Rou. 13082
som = son cf. obs.
sons – air, chant.
sor – brillant, litt. noir (ibl. sorta et sorti, couleur noire) ib
sorjoer – gagner; litt. jouer au dessus, surpasser au jeu. ib
sitadou, scierie. Auvergne

soliteit – solitude. f.
solum – selon. f.
sol, soul – seul. f.
soulement – seulement. f.
sous, souz, soz – seul. f. (auf sul).
suen, suens – son, son, Trait. f.
soffrir. surmonter, dompter. Garin. (Charles Martiaus ne les pot plus soffrir. Ven. 13.) –

agréablement, doucement, tranquillement; **suavite** II, 241, suavité; *suavitas;* **suatume** I, 298, douceur, soulagement; pour *suavitudo.* Egalement de *suavis,* par dérivation romane en *are* (suavi-are), **asoeager, asoager, asuager, asuaiger, asuageir, asouager, asouagier** I, 145. 184. 234. 290, adoucir, apaiser, amadouer, consoler, flatter par des paroles douces et attirantes, calmer, soulager; d'où **asuagement**, adoucissement, consolation, soulagement; comp. **rasoeager**, adoucir, consoler, soulager; **rasuagement** II, 220, soulagement, consolation.

Soel, seuil v. v. sole.

Soël, sceau v. scël.

Soen v. suen.

Soentre v. soventre et II, 368.

Soer, seoir v. seoir.

Soer, soeur v. soror

Soer, soir v. soir.

Soes v. soef.

Soffere, sofferre v. soffrir.

Soffire, suffire, soufire II, 16. 306, suffire, contenter, satisfaire, plaire; *sufficere;* **soffisant** I, 101, suffisant, satisfaisant; adv. **soffisanment, soffisaument, souffisanment, souffisaument** I, 241. 296. 389, suffisamment, d'une manière satisfaisante.

Soffisanment v. soffire.

Soffisant v. soffire.

Soffisaument v. soffire.

Sofler II, 239, souffler; *sufflare.*

Soffraigne de soffraindre.

Soffraindre v. soffraite.

Soffraite, soffrete, souffrete, sofreite, soufraite, suffraite I, 239. II, 228, manque, disette, pénurie, faute; adj. **soffraitos, suffraitus** II, 200. **sofreitos, sofretos**, pauvre, indigent, dénué, manquant; prov. sofraita, sofraicha; sofraitos, sofraichos. Les formes prov. en *cha, chos*, nous mettent sur la voie pour retrouver la racine de ce mot, qu'on rapporte d'ordinaire à *souffrir. Soffraite* dérive de *suffractus* (suffringere). On trouve aussi le verbe **soffraindre**, manquer, faire faute; prov. sofranher; de *suffringere.*

Soffraitos v. soffraite.

Soffrance v. soffrir.

Soffraule v. soffrir.

Soffrer v. soffrir.

Soffrete v. soffraite.

Soffrir, suffrir, soffere, sofferre, soffrer I, 408. 9, cfr. II, 407, **sousfrir** R. d. l. V. 216, souffrir, endurer, tolérer, supporter, consentir; *sufferre;* ***se soffrir de qqch.***, le supporter, s'y soumettre; ***se soffrir***, se contenir, se modérer; **soffrance** I, 331, souffrance, patience, tolérance; *sufferentia* dans Tert.; adj. **soffraule** I, 188, souffrable, supportable.

Sofreite v. soffraite.

Sofreitos v. soffraite.

Sofretos v. soffraite.

Sognentage v. soin.

Sohaidier v. hait.

Soi pron. réfl. v. se.

Soie v. seie.

Soie, seie, soie; poil de certains animaux; de *seta*, poil long et rude de certains animaux (cfr. esp. pelo, poil et soie crue). V. DC. s. v. seta, où, dans un exemple de 1118, on lit seta serica, c'est-à-dire poil de soie, écheveau de soie. Dérivé *satin*, qu'on trouve contracté en **saïn** (Plus volentiers l'estranglast d'un saïn. Aubery éd. Tarbé, p. 3). De *seta*, vient aussi notre *séton, saie*, espèce de brosse.

Soier, seoir v. seoir.

Soier, seer, seier II, 75, scier, couper le blé, faucher; *secare;* sbst. *scie.* L'orthographe en *sc* a été introduite plus tard en remontant de nouveau à la racine.

Soif, seif I, 153, soif; de *sitis;* prov

set. Le *t* a été remplacé par *f*. Cfr. Maimbeuf, Magnobodus.

Soig v. soin.

Soignante v. soin.

Soignentage v. soin.

Soigner v. soin.

Soin, soing, soig I, 168, soin, souci; **soigner, songner**, avoir de l'inquiétude, aider, fournir, soigner; adj. **sonious** I, 129, soigneux; adv. **soniousement** I, 134. 151. 3, avec soin, soigneusement; — dér. **soignante, suignante, suinnante**, concubine, femme illégitime; **soignantage, sognentage** II, 369, **suignantage, suinnantage**, concubinage, commerce illicite avec une femme; — comp. **besoin, besoig, besoing, busuing, busuin** II, 377, affaire, nécessité; **besongne, besoigne** II, 280 377, affaire, besoin, travail, tâche; **besognier, besoigner, besoingnier, besongner, busuigner** II, 278, être nécessaire, faire besoin; faire des affaires, travailler; **abesoigne** II, 249, qui a besoin, dans le besoin, dans la peine; **besognol, besoigneus, besoinos, besoignos, besoignal, besoignus, besoingnos** I, 160, qui est dans le besoin, pauvre, indigent, urgent; **besoignable, besoniable**, nécessaire, utile; qui a besoin; — **essoigne, esoigne, essone, essoine**, nécessité, affaire, difficulté, empêchement, embarras, danger, péril, presse, excuse, raison alléguée pour s'excuser de n'avoir pas comparu en justice; *mettre en essoine de mort*, mettre en danger de mort; **essoigner, essoiner, essonier**, excuser, exposer en justice la raison pour laquelle on n'a pas comparu; **essoinement**, excuse en justice; **essoinieres**, celui qui donne l'excuse en justice au nom d'un autre; — **ensoignier, ensonier, ensongner, ensounier**, donner ses soins à quelque chose, occuper, embarrasser; — **resoignier, resoigner, resongner**, craindre, appréhender, regarder à deux fois, balancer, reculer. — La basse latinité disait *sunnis, sunnia, sonia* pour *soin*; *soniare* pour *soigner*, *essonia, esconia* pour *essoigne*, etc. Selon M. Grimm *sunnia* est un mot d'origine franque, qui équivaut à l'ancien norois *syn*, abnegatio, proprement = à l'ancien saxon *sunnea*, justification, excuse, défense, empêchement; gothique *sunis* (adj.), vrai; *sunja*, vérité; *(sik) sunjon*, (se) justifier; *sunjons*, justification. *Besoin* se réunit très-logiquement à la racine indiquée, mais que faire de *be*? Ce ne peut être la préfixe *bes*, qui donne toujours au mot l'idée de quelque chose de faux, de défectueux, de travers, et le sens de *besoin* repousse une pareille interprétation. Cependant jusqu'ici on n'a trouvé aucun mot allemand de la même racine avec *be* initial, et il faudrait peut-être rapporter *besoin* à une autre racine qui se montre dans l'ahal. *pisiunigi, bisiunigi*, scrupulum, scrupulositate (cfr. le bas allemand moderne *sünig*, laborieux, économe), ou bien admettre l'influence d'un pareil mot dans notre *besoin*. Quant à l'anglo-saxon *bysig, byseg*, occupatio, proposé par M. Grimm comme racine de *besoin*, je ne vois pas la possibilité de le faire concorder avec *besoin*. Du Cange enfin propose de dériver *soin* de *somnium*, parce qu'une ancienne glose a *somnium* pour *φροντίς*, *somnior*, *μεριμνω*; mais comment développer de *somnium* les significations des composés? Cfr. de plus *songe, songer* de *somnium*.

Soing v. soin.

Soir, seir, soer, soir; de *serum*; rb.

comp. **aserier, aserer, aserir,** faire soir, devenir tard, faire tard; sbst comp. **primsoir, prinsoir** I, 119; dér. **serain, sierain** R. d. l. V. p. 42, serein, soir. L'orthographe primitive en *ain* prouve que cette terminaison est le latin *anus, ser-anus,* et que *serain* dérive de *serus,* et non pas de *serenus,* comme on l'admet ordinairement. Ici se range aussi *sérénade.*

Soissante v. six.

Soivre v. sevre.

Sojorner v. jor.

Sol, sou, monnaie dont la valeur a changé selon les pays et selon les temps; de *solidus,* d'abord monnaie d'or, puis aussi d'argent, c'est-à-dire monnaie épaisse par rapport à la monnaie bractéate. T. I, 94 on trouve la forme irrégulière **saul**; en confrontant l'ital. saldo de solidus, on pourrait peut-être admettre une forme *sal,* d'où *sau,* cependant je crois que *au* est ici égal à *ó.* De là **soldee, soudee, sodee** I, 344. 163. 257. II, 369, solde, paie d'un homme de guerre, salaire; **soldoier, soudoier, soldeier, soudeer, soldier** I, 148. 221. 369. II, 50, soldat, mercenaire; fém. **soudeiere** I, 285, fille de joie.

Sol, seul v. seul.

Solacer v. solaz.

Solachier v. solaz.

Solacier v. solaz.

Solaiz v. solaz.

Solal v. soleil.

Solas, plaisir v. solaz.

Solas, soleil v. soleil.

Solaus v. soleil.

Solax v. soleil.

Solaz II, 129, **solaiz** II, 194, **solas, soulas (z)** I, 254, soulagement, consolation, plaisir, agrément, familiarité, entretien, badinage, divertissement; de *solatium;* vb. **solacier, solacer, soulacier** II, 52. 7. 254, **solachier** R. d. l. V. 74, consoler, récréer, réjouir, divertir, se divertir. V. DC. solatiari.

Soldee v. sol.

Soldeier v. sol.

Soldier v. sol.

Soldoier v. sol.

Soldre, soudre, sorre, saudre, saure, saurre II, 204 et suiv.; comp. **assoldre, asoldre, assaudre, assaure** II, 204; *terre absolue* I, 308, terre sainte; *joedi absolu* II, 206, jeudi saint; **persoldre, pursoldre** II, 206; **resoldre; dissolu** M. s. J. 505, mou, faible, déréglé, sans mesure; *dissolutus.*

Sole, plante des pieds; solive, poutre; de *solum,* fond, fondement; **soel, suel, sueil** I, 74, seuil; de *solea,* semelle, d'où poutre, etc.; **solier** II, 243, charpente, plancher, plateforme, étage, chambre haute, grenier, aujourd'hui encore en usage en ce sens dans les patois, p. ex. à Montbéliard *soulie;* de l'adj. *solarius.* C'est également de *solarius* que vient **solier, soller, soulier** I, 62, dans le sens de soulier. Le poisson *sole* a reçu son nom de sa forme aplatie. Cfr. Mén. s. v.

Soleil, solol, solel, soloil, solal, soloz, solas, solaus, soleus, solax, selous I, 86. 7. 92, soleil; propr. *soliculus* pour sol, prov., esp. sol, ital. sole; vb. **soleiller,** briller; être éclairé du soleil, être au soleil.

Soleiller v. soleil.

Solel v. soleil.

Solement v. seul.

Soleus v. soleil.

Solier v. sole.

Soliteit v. seul.

Soller v. sole.

Sollempniteit (z) I, 101, solennité; *solemnitas.*

Soloil v. soleil.

Soloir, souloir II, 1[illegible]5, souloir, avoir coutume; ***solere.***

Solol v. soleil.

Solom, solum v. long et II, 364.

Solonc, solunc v. long et II, 364.

Soloz v. soleil.

Soltain, e v. seul.

Som prép. II, 364.

Som, sum, son, sun, sommet, bout, pointe, haut, hauteur; de ***summum***; ***à som*** II, 221, à bout; ***en som, en son*** II, 221, en haut, au sommet; ***par son***, par dessus, et tout à la pointe, au point de O. d. D. 2104. Notre ***son***, écorce des grains, des céréales, etc., propr. ce qui reste en haut, le dernier dans le crible, est le même mot. C'est de ce ***som*** que nous avons dér. ***sommet***. L'ancienne langue avait le vb. **sommer**, mettre le couronnement à un édifice; comp. **assommer**, propr. mettre au sommet, transporter en haut, dominer, montrer. **Somme, some, sume** I, 148. 193. II, 70, le point essentiel d'une chose, le principal, la récapitulation, somme, comble; de ***summa***; de là **sommer, sommeir** I, 156, additionner, réunir, faire la somme, totaliser, récapituler; comp. **assommer**, résumer, récapituler, réduire en une somme, compter, nombrer; **consommer**, achever, accomplir, rendre parfait; ***consummare***; **parsomme**, fin, conclusion; ***à la parsomme*** I, 368. II, 236, au bout, à la fin, en somme.

Some, poids v. somme I.

Some, somme v. som.

Someil v. somme II.

Someiller v. somme II.

Someillos v. somme II.

Someller v. somme II.

Somier v. somme I.

I. Somme, some, saume, sume f., poids, charge; du bas latin ***sagma*** (σάγμα), quae corrupte salma dicitur; cfr. DC. s. v.; de là **somier, sommier, sumer** I, 74. 266. II, 229, bête de somme, cheval; **sommier**, poutre, solive; **sommelier**, officier de la cour chargé de faire porter tout ce qui est à son usage; autres officiers, entre autres, celui auquel nous donnons encore ce nom, parce que le vin était entré par charges dans la cave; etc. etc.; vb. comp. **assommer**, charger, surcharger, faire fléchir sous le poids, affaisser, etc.

II. Somme m. I, 215, sommeil, somme, propr. pour ***som***, afin sans doute de le différencier de ***som, son, summus, sonus***; ou bien est-il formé du dim. **someil**, sommeil; de ***somnus***; de là **someillos**, endormi, engourdi, assoupi; **someiller, someller** II, 376, someiller, reposer; comp. **assommer**, causer le sommeil; dormir, reposer; **prinsome, primson** I, 119.

Somme, somme v. som.

Sommeir, sommer v. som et somme s. v. som.

Sommelier v. somme I.

Sommier v. somme I.

Son, sommet v. som.

Son prép. II, 364.

Son, suen, sun I, 95. 162. II, 280. 400, son, bruit, air, chant; ***sonus***; dim. **sonet**, bruit d'une petite cloche; chansonnette, petit chant, sonnet; **soner, sonner, suner** I, 118. 119. 156. 232. 369, sonner, résonner, retentir; jouer d'un instrument de musique; parler, dire, déclarer, crier, proclamer, célébrer; ***sonare***; de là **sonement**, bruit, retentissement; **soneur**, crieur, prôneur.

Sonement v. son.

Soner, sonner v. son.

Sonet v. son.

Soneur v. son.

Songe m. et f. I, 173. 222. 376. II, 384, songe, rêve; souvenir, pensée, soin; ***somnium***; prov. somni, somnhe;

sumer (palefreiz et sumers) – Kunstfertigkeit de Fr.

souffisant. part. prés. ayant suffisamment mangé, rassasié.
cf. Du Cange VI. p.

soupecon – inquiétude (du Merit lait si son sub pensare ab, – son suspicio). – id.

souploier – abaisser, assouplir, litt. plier sous sa volonté.

sourt. ind. prés. – s'élève (l. surgit). id.

soués = soef. – agréablement, suavement, lentement. douce

souris chaude, chaude-souris Poitou, Saintonge

songier, sonjer I, 178. 221, songer, rêver; penser, réfléchir, s'occuper; *somniare;* comp. **ensongier** II, 20, avoir ses pensées dirigées sur qqch., s'en occuper continuellement; d'où **ensongement** II, pensée, soin, apensement.

Songier v. songe.

Sonious, soniousement v. soin.

Sonjer v. songe.

Sooir v. seoir.

Sook v. soc.

Sooner, ridiculiser, dédaigner, mépriser; de *subsanare*? Cfr. prov. soanar, esp. sosañar.

Sope, soupe, supe, soupe, c'est-à-dire bouillon (liquide) avec des tranches de pain, et tranche de pain trempée dans le liquide; de l'ancien norois *saup, sup*, ahal. *sauf, suf*, bouillon; vb. **soper, souper, super** II, 331, faire le repas du soir, et infinitif pris substant. le repas du soir; esp. sopar, verser le bouillon sur les tranches de pain.

Soper, souper v. sope.

Soper, sopper, souper, chopper, faire un faux pas; comp. **assoper, assouper** II, 209, chopper, heurter, tomber en faute; de l'all. *schupfen, schuppen*, mouvoir par secousses, forme secondaire de schieben. Cfr. Dief. G. W. II, 250. *Soper* et notre *chopper* sont identiques.

Sopirer v. esperit.

Sopleier v. plier.

Soplier v. plier.

Soploier v. plier.

Soprendre v. prendre.

Soprenge, soprengions, etc., subj. de soprendre.

Soprise, soprisement v. prendre.

Sor, soeur v. soror.

I. **Sor, sur, sour, sovre, sore, seur, seure, sure** prép. et adv., II, 366, sur, dessus, au-dessus de, par-dessus, contre; *super* et *supra;* comp. **desor** II, 367; *la desor* II, 367; dér. **sovrain, soverain, suverain** I, 55. 69. 148. 177, supérieur, élevé, souverain, céleste; subst. élu, général d'un ordre, d'une maison religieuse; propr. *superanus;* d'où **sovraineteit** I, 127, hauteur, élévation, choses célestes (par opposition aux terrestres), souveraineté.

II. **Sor**, f. **sore** II, 68. 356, jaune d'or, jaune tirant sur le brun (saure); prov. saur. Nous disons *hareng saur* pour hareng fumé; *saurer*, faire sécher à la fumée, et ce verbe dérive de l'ahal. *sôren*, sécher; mais je ne connais pas d'acjectif de cette famille, auquel on pourrait rapporter *saur, sor.*

Sorboivre v. boivre.

Sorce v. sordre.

Sorcerie v. sort.

Sorcherie v. sort.

Sorchier v. sort.

Sorcier, sorciere v. sort.

Sorcil v. cil.

Sorciux v. cil.

Sorcot v. cote.

Sorcrois v. croistre.

Sorcroistre v. croistre.

Sorcuidance v. cuider.

Sorde v. sort.

Sordeilhe v. sordois.

Sordeior v. sordois.

Sordeis v. sordois.

Sordire v. dire.

Sordois, sordeis, pire, moindre; comp. **sordeior** I, 103; de *sordidus* dans le sens de bas, de peu de valeur, pauvre; **sordeilhe** I, 134, saleté, vilenie; *sordicula* (Spl.).

Sordre, surdre, sourdre II, 207-10; comp. **assordre, axordre** II, 207, sourdre, jaillir; *assurgere;* **resordre**, resourdre, rejaillir, ressusciter; latinisme **resurrexi** I, 344. 355, ressuscitai; *resurrexi;* du part. passé **sors, surs, sorse, surse**, dér. **sorse,**

surse, sorce, surce I, 270, source; ainsi c=s; de même le composé *ressource*, dér. du part. passé comp. *ressors*.

Sore, jaune v. sor.

Sore, suivre v. sevre.

Sore, sur v. sor I.

Sorfait v. faire.

Sorhabondeir v. onde.

Sorire v. rire.

Sorissir v. issir.

Soriz, suriz II, 208, souris; de *sorex*.

Sormonter, sormunter v. mont.

Sornom v. nom.

Soronde, devenu sévéronde; de *subgrunda;* ital. gronda; le *g* a été élidé en français.

Soronder v. onde.

Soror, seror, serur, sereur, avec contraction **soer, suer, sor, seur** I, 50. 128. 143. 6. 288. II, 288, soeur; *soror;* **sororge, serorge** I, 244, belle-sœur; *sororius*.

Sororge v. soror.

Sorplanter v. plante.

Sorplus v. plus.

Sorporter v. porter.

Sorprendre v. prendre.

Sorprinse v. prendre.

Sorquerre v. querre.

Sorquot v. cote.

Sorre v. soldre.

Sors, sorse part. pas. de sordre.

I. **Sort** I, 316, destin, oracle, magie; *sors* (sort); *entendre de sort*, savoir la magie; cfr. prov.: Jeu ai ja vist home que conoys fort, | Et a *legit* nigromansi'e *sort*, Rayn. Choix III, 193; — **sorcier, sorchier, sorciere** I, 102, sorcier, sorcière; proprem. sortiarius, sortiaria v. DC. et Mén. s. v., ital. sortiere; **sorcerie, sorcherie** I, 377, sortilége, maléfice, magie; — **sortir**, essayer, éprouver, obtenir; *sortiri;* comp. **assortir.**

II. **Sort, sorde**, sourd; *surdus;* de là **asourder**, rendre sourd, devenir sourd.

Sortir, essayer v. sort.

Sortir, échapper, sortir; comp. **resortir** I, 368. II, 97. 237, s'enfuir, se retirer, abandonner, se réfugier; subst. **resort**, action de se retirer, retirade, retraite; ***sans resort***, sans la possibilité de se sauver, sans faute; ***faire resort***, se retirer, abandonner. On a dérivé ***sortir***, comme son homonyme dans le sens de obtenir, de *sortiri*, mais en partant du sens de partager, se partager, c.-à-d. s'en aller; toutefois la signification de son correspondant prov. *sortir*, bondir, sauter, faire sauter, et esp. *surtir*, jaillir, ne permettent guère cette dérivation; aussi doit-on préférer l'étymologie proposée par Ménage, *surrectire*, formé sur *surrectus* (surgo). Le subst. *ressort*, rebondissement, contre-coup, se range ici. C'est encore de la signification qu'avait le subst. *resort* dans l'ancienne langue, que vient celle de juridiction qu'on lui attribue, c.-à-d. que *ressort* signifie proprem. le lieu de refuge où l'on cherche et obtient son droit. On perdit de bonne heure la trace de l'origine de cette signification (voy DC. et Mén. s. v.) et *resortir* équivalant alors à recouvrer, i. e. son droit, on le rapprocha de *sort* et *sortir* = obtenir, et on le conjugua comme ce dernier.

Sortraire v. traire.

Sorussir v. issir.

Sorvaincre v. vaincre.

Sorvoir v. veoir.

Sos de sot.

Sos v. soz.

Soscorre v. corre.

Soscors v. corre.

Soscraindre v. creindre.

Soscrire v. escrire.

Sosduire v. duire.

Sosgeit v. gesir.

Sospeçon v. suspezion.
Sospicier v. suspezion.
Sospirer v. esperit.
Sospiros v. esperit.
Sosprendre v. prendre.
Sostance v. steir.
Sostenance v. tenir.
Sostenement v. tenir.
Sostenir v. tenir.
Sostraint I, 227, soustrait, enlevé; ce peut être le participe de *sostraindre, substringere,* resserrer; v. straindre II, 238; mais je ne connais pas ce verbe, et peut-être est-ce *sostrait* avec *n* intercalaire; quoique *sostraindre* soit plus expressif en ce cas.
Sostraire v. traire.
Sot, sotte *(sos)* II, 144. 284, fou, imbécille; de l'hébreu rabbinique *schoteh,* stultus; v. DC. sottus; adv. **sottement** I, 171, follement; de là **sotie** II, 336, folie, extravagance, imbécillité; **asoter, assoter,** rendre sot, tromper; devenir sot, imbécille, perdre le sens; d'où **asotement, assotement,** folie, sottise.
Sotie v. sot.
Sottement v. sot.
Sou, sou v. sol.
Sou, si le I, 134.
Souavet v. soef.
Souchi, souchier v. souci.
Souci, souchi, souci, chagrin, inquiétude; *sollicitum,* pour *sollicitum;* **soucier, souchier, soussier,** être inquiet, avoir des soupçons, se donner bien des soins. Cfr. Ménage.
Soucier v. souci.
Soucorre v. corre.
Soucors v. corre.
Soudant I, 66, prince mahométan; prince païen, en général; mot arabe, le même que *sultan,* signifiant domination, puissance, souverain.
Soudee, soudeer v. sol.
Soudeiere v. sol.
Soudeier v. sol.
Soudre v. soldre.
Souduire v. duire.
Souef v. soef.
Soues v. soef.
Soufera, souffrera II, 228, v. I, 245.
Soufferrai, ras, etc. v. I, 245.
Souffissanment v. soffire.
Souffisaument v. soffire.
Souffrete v. soffraite.
Soufire v. soffire.
Soufraite v. soffraite.
Sougloter v. sanglot.
Soujourner v. jor.
Soul v. seul.
Soulacier v. solaz.
Soulas (z) v. solaz.
Soulege v. legier.
Soulegier v. legier.
Soulement v. seul.
Soulier v. sole.
Souloir v. soloir.
Soun v. ses.
Soupe v. sope.
Souper, souper v. sope.
Souper, chopper v. soper.
Souploier v. plier.
Soupouli v. sevelir.
Soupouture v. sevelir.
Souprendre v. prendre.
Sour v. sor I.
Soür v. segur.
Sourcot v. cote.
Sourdre v. sordre.
Soürement v. segur.
Sous prép. v. soz.
Sous, seul v. seul.
Sousfrir v. soffrir.
Souspeçon v. suspezion.
Souspicier v. suspezion.
Souspir, souspirer v. esperit.
Sousprendre v. prendre.
Soussier v. souci.
Sousterin v. terre.
Soustiller v. sutil.
Soustraire v. traire.
Soutif v. sutil.

Soutil, soutilment v. sutil.
Soutiller v. sutil.
Soutiument v. sutil.
Soutivement v. sutil.
Soutivete v. sutil.
Souvenance v. venir.
Souvenir v. venir.
Souvin, souviner v. sovin.
Sovenance v. venir.
Sovenir v. venir.
Soventre, soentre, suentre adv. et prép. II, 368 et 369.
Soverain v. sor I.
Sovin, souvin, couché sur le dos, renversé; *supinus*; **soviner, souviner**, renverser; *supinare*.
Sovrain v. sor I.
Sovrainetet v. sor I.
Sovre v. sor I.
Sox v. seul.
Soxante v. six.
Sozgeit v. gesir.
Soz, sos, sous, suz prép. II, 365; comp. **desoz** II, 365, d'où **dedesuz** II, 366.
Special, specialement v. espece I.
Spede, spee, espee, espeie m. et f., épée; de *spatha* (σπάθη); de là **espeier**, percer de l'épée, enfiler, transpercer.
Spee v. spede.
Spelt v. espeler.
Sperance v. esperer.
Spiriteit, la, I, 82 lisez **l'aspiriteit**, v. aspre.
Spiritueilment v. esperit.
Spirituel v. esperit.
Splendor II, 128, splendeur, éclat; *splendor* de *splendere*, ital. splendere, anc. esp. esplender; vb. comp. **resplendir** I, 101. II, 69, resplendir, briller; *resplendere*; d'où, par le part. prés., **resplendissance**, splendeur, éclat, clarté.
Spor, spur I, 66, sorbier, cormier; de l'allem. *spor-baum*, l'une des nombreuses variantes du nom de cet arbre. Quant à l'origine de *spor*, elle n'est pas encore expliquée. V. Schmeller s. v. spor, sperberbaum. Il est à remarquer que le traducteur des Q. L. d. R. qui, dans le même passage, a employé le radical pur *sap* (v. ci-dessus), conserve également le mot simple en ce cas. Du reste, on ne doit pas plus s'étonner de voir figurer le sorbier que le sapin dans une description du temple de Jérusalem: le traducteur, qui a travaillé d'après des sources inconnues, a nommé les espèces de bois dont on faisait le plus souvent usage de son temps. Les anciennes descriptions du temple ne s'accordent guère mieux que la nôtre avec les livres saints. Voy. Ewald, Gesch. d. Volkes Israel. 3. B.
Spouse v. espondre.
Spur v. spor.
Stabilite v. steir.
Stancenement v. stancener.
Stancener I, 55. II, 95, soutenir, appuyer, attacher, retenir, modérer; **stancenement**, soutien, appui, attache, lien. Il ne serait pas impossible de rattacher ce mot à *stare*, par le part. prés. *stans*, au moyen de *stançon*, et avec affaiblissement de l'*o* (v. ci-dessous); cependant l'âge du texte où se trouve, pour ainsi dire uniquement, *stancener*, et l'influence du bas-allemand qu'on y remarque partout, me font préférer une origine allemande: bas-allem. *staken, stakken*, pieu, *stakke*, petit pieu, *stakk*, digue de pieux, défense; suéd. *stake*; allmod. *stakete*; vb. *staken, stakken*, munir de pieux, soutenir, etc. Le redoublement du *k* a produit le *n* dans *stancener*, comme p. ex. dans l'allemand *stange*, qui est de la même famille.
Station v. steir.
Steir, ster, esteir, ester I, 296 et suiv., se tenir debout, se tenir, rester, demeurer, se reposer, être, main-

souvine – sur le dot. Id. de C. H.
soutiex – subtil, délié. ib.
soventre – (seguente, à la suite).
soutif. f. soutive – subtil, adroit.

tenir, comparaître, convenir, être séant; *il li estait bien, mal*, il lui va bien, mal; *ester, ester à droit, à jugement* I, 49. 301; **esta** I, 299, arrête; *laisser ester* I, 301; *s'ester*, se tenir debout, se tenir, se comporter, s'arrêter; **estant**, en estant, debout, en place, tout court, sur-le-champ; de là **estament**, aussitôt, incessamment; **estement**, état tranquille, séjour, situation; **estee**, séjour; **estance** (de stans), situation, condition; qui, soit dit en passant, a produit notre *étançon* et dérivés; — **station** II, 380, station, demeure, séjour; *statio;* — **estable, estaule** I, 95. 266. 305, stable; *stabilis;* **establir, estaublir, estaulir** I, 252. II, 159, établir, fonder, marquer, indiquer, fixer, placer, ranger; *stabilire;* d'où **establie** II, 248, bataillon, compagnie, armée; **establissement** II, 34, fondation, édit, ordonnance, règlement; — **estage, estaige** I, 177. 239. 391. II, 354, état, place, lieu, séjour, demeure, habitation, partie habitée d'une maison, puis étage; temps de service ou résidence obligée pendant un certain temps dans le château de son seigneur pour le défendre; de *staticus* (stare); de là **estagier**, établi, domicilié en un lieu; adject. p. ex. *maison estagiere*, celle où l'on habite, domicile; — **stabilite** I, 233, stabilité; *stabilitas*. Comp. **asteir** I, 302; — **consteir** I, 302; **constance** I, 177, constance; *constantia;* — **contresteir, encontresteir** I, 302, résister, contester, s'opposer, faire obstacle, disputer, contredire; — **bienestance**, bien-être, bonne harmonie; **mesestance** I, 149. II, 65, déplaisir, chagrin, malheur, contre-temps, mésintelligence; — **paresteir** I, 302; — **resteir** I, 302. 207; d'où **aresteir, arestier, arester, arrester** I, 302, arrêter, s'arrêter, rester en repos; *s'arester*, s'arrêter, en rester à qqch.; *restare; prendre* **arest** II, 304, s'arrêter, se reposer; de là **arestison**, retard, délai; **arestement** II, 289, soutien, protection; **arestuel, aresteul**, manche, poignée, fût de la lance. — **Substance, sustance, sostance** I, 152. 188. 360. II, 126, substance; ce qui sert à la subsistance; maiutien, conservation, soutien; *substantia;* ital. sostanza; peut-être avec influence de sustenance.

Stencele, estincele R. d. l. M. 412, étincelle; par renversement de *scintilla*. Cependant on trouve **escintele**.

Sternir II, 366, étendre, renverser, fouler; *sternere*.

Stieresman v. esturman.

Strae v. estree.

Straindre II, 238; comp. **destraindre** II, 238, aux significations duquel il faut ajouter presser, serrer, se chagriner, affliger, blesser, être forcé d'agir contre son gré; avec un part. passé **destraint** formé d'après les usages de la langue d'oïl; le latin *destrictus* a produit **destroit**, avec les mêmes significations (v. s. v.); de là **destrenzon** I, 50. II, 395, tourment, contrainte, chagrin, inquiétude, affliction, peine, punition; **destraignement**, même signification; — **estraindre** II, 238, qui est plutôt *straindre* avec *e* préposé qu'un dérivé de *exstringere*, quoique cette dernière forme ait pu exercer quelque influence; part. passé **estraint**; et *de strictus*, **estroit** (v. s. v.); — **restraindre** II, 238; **restroit** I, 359, pressé, serré, privé, à court, abattu, oppressé, tourmenté; *restrictus;* sbst. détroit, passage étroit et serré; cfr. destroit; — **astraindre** II, 238, d'où **rastraindre**, avec les significations de *astraindre* et *restraindre;*

de la restrendement, restrendement M. s. J. 472. action de s'astreindre, restreindre.

Streit v. estroit.

Suavet v. soef.

Subitement v. sobit.

Subjection v. gesir.

Substance v. steir.

Subtilement v. sutil.

Subtilier v. sutil.

Subtilitet v. sutil.

Subvercion v. vertir.

Suc, sui, suc, jus, sève, sauce; *sucus*; de la vb. comp. *essuier, essuer, essuyer*; propr. *exsucare*; simple ital. *sugare*, prov. *sucar*; comp. ital. *sciugare*, prov. *eisugar*; de là *essuier*, évier, conduit par lequel s'écoulent les eaux d'une cuisine; *essuien*, torchon, ce qui sert à essuyer; *resuer* II, 242, essuyer à son tour, ressuyer; et notre subst. *essui*, de *exsucus* ou *exsuctus*. *Sucer* vient de *suctus*, *suctiare*, ital. succiare, suzzare.

Succession v. ceder.

Successor, successeur v. ceder.

Sucurre v. corre.

Sueurs v. corre.

Sud I, 83, sud; de l'anglo-saxon *sudh*, islandais *sudur*, ahal. *sund*.

Sudain v. sobit.

Sudeement v. sobit.

Sue v. seie.

Suef v. soef.

Suel v. sole.

Suen, bruit v. son.

Suen, soen I, 139. 140, sien; dér., avec diphthongaison régulière, de *suum*.

Suentre v. soventre et II, 368.

Suer v. soror.

Suer, suer, transpirer; *sudare*; **suor, suour, suur** II, 42. 64, sueur, transpiration; *sudor*; comp. **tresuer** R. d. C. 49. 92, transsuder, transpirer, se couvrir de sueur.

Suef v. soef.

Suffire v. soffire.

Suffraite v. soffraite.

Suffraitos v. soffraite.

Suggestion I, 373, **suggestion**: *suggestio*.

Sui, ses v. ses.

Sui, sue v. sue.

Suignante v. soin.

Suignantage v. soin.

Suimante v. soin.

Suignantage v. soin.

Suinter, transsuer. **suinter**: de l'ahal. *suisan*, allmod. *schwitzen*, **suer**, avec *n* intercalaire: cfr. sigle, sigler

Suir, suire v. sevre.

Suite v. sevre.

Sujorner v. jor.

Sul, sulement v. soul.

Sulen, sulune v. long et II, 364.

Sum, sommet v. som.

Sume, poids v. somme I.

Sume, somme v. som.

Sumer v. somme I.

Sun, sommet v. som.

Sun, bruit v. son.

Sun prép. II, 364.

Sun, son v. ses; **sun** (le) sien, même forme avec l'article, cfr. mun, mien.

Suner v. son.

Suor, suour v suer.

Supe v. sope.

Super v. sope.

Sur prép. v. sor I.

Sur, aigrelet, aigre, acide; de l'ahal. *súr*, acide, aigrelet; allmod. *sauer*. Cfr. Dief. G. W. II, 189.

Surce v. sordre.

Surcot v. cote.

Surdre v. sordre.

Surduire v. duire.

Sure, suivre v. sevre.

Sure prép. v. sor I.

Surgien, chirurgien; anglais surgeon: dér. de *chirurgia*, cirurgia, srurgia, puis rejet du *r* initial, prov. surgia, chirurgia.

Susceher v. suspezion.

[redacted]

m, dann: en sum, par sum (summus) – auf, über.

s – auf, zu (susum)

sus ab – von ab, weg.

subtilité. Klugheit, Schlauheit. Helv. 42
soubtil. ib. ab. klug. (subtil et intellectif.)

taburin tamourineur. Heptam.
tabuter, heurter. Bon. des Per.

Susciter v. sus.
Suspeis v. pois I.
Suspendre v. pendre.
Suspexion, sospeçon, suspeçon, souspeçon I, 125. 256. II, 304, soupçon, inquiétude; de *suspicio;* vb **suscher** Q. L. d. R. III, 338, soupçonner; de *suspicari;* mais aussi **sospicier, souspicier** I, 183.
Suspir, suspirer v. esperit.
Susprendre v. prendre.
Sustance v. steir.
Sustenance v. tenir.
Sustenir v. tenir.
Sutif, sutifment v. sutil.
Sutil, soutil, dégénéré en **soutif, sutif, soutis** (probablement par suite de l'aplatissement de *l* en *u*, f. soutiue = soutive, d'où soutif), subtil, avisé, fin; caché, détourné, celé, secret; *subtilis;* subtilement, soutilment, **sutifment, sutivement, soutivement, soutiument** I, 215. II, 14. 96. 155, subtilement, ingénieusement, adroitement, avec art, doucement, en silence, à voix basse; **subtiliteit,** subtilité; *subtilitas;* et, d'après l'adjectif, **soutivete,** subtilité, finesse; vb. **soutiller, soustiller, subtilier,** imaginer, s'efforcer, s'étudier, s'ingénier, chercher qque. moyen.
Sutivement v. sutil.
Suur v. suer.
Suvenance v. venir.
Suvenir v. venir.
Suvrain v. sor I.
Sus v. soz.
Suslegier v. legier.
Susprendre v. prendre.

T.

Ta v. tes.
Tabernacle v. taverne.
Table, taule I, 66. 160, table; jeu analogue à celui de trictrac ou de dames, v. DC. tabula, 9; *tabula;* de là **tauliele** II, 135, tablette, petite table, métier à travailler; **tablier** II, 79. 226, table de jeu, échiquier; nappe. Cette forme en *-ue*, nous a fourni *tôle,* propr. table de fer. *Tablier* (de femme) est le même que celui cité plus haut; *tabularium.*
Tablier v. table.
Tabor, tabur, tabour II, 277, tambour; vb. **taborer,** tambourner; **taboreor,** tambourneur. Nodier et d'autres prétendent que ce mot est une onomatopée; ordinairement on le dérive du persan *'tambûr,* ou de l'arabe *'tonbûr,* cithara. Le lmâ. disait entre autres *taburcium, taburlum* pour *tabor;* ces mots sont sans doute onomatopéiques et formés simplement d'après *tabor.* Je rappelle ces formes comme termes de comparaison, parce que je pense qu'il faut attribuer la même origine à **tabut,** bruit, querelle, débat, contestation; vb. **tabuter, tabuster,** faire beaucoup de bruit en frappant sur qqch., se disputer avec chaleur; ainsi qu'à notre *tarabuster;* cfr. prov. talabust, bruit, vacarme.
Taboreor v. tabor.
Taborer v. tabor.
Tabut, tabuter v. tabor.
Tacon v. taiche.
Tafur I, 284, déloyal, trompeur, fripon, vaurien, libertin. *Tafur* est sans doute d'origine arabe; mais je ne sais à quel mot le rapporter. V. Chanson d'Antioche II, 7.
Tai v. tes.
Tai, boue, fange, bourbier; du néerlandais *tâi,* gluant; bas-saxon *taa,* ahal. *sâhi,* allmod. *zähe.*
Taiche, teche, tece, tesche, teque, teke

II, 233, qualité, disposition naturelle, puis mauvaise qualité, vice, faute, défaut, tache (qui s'est appliqué enfin particulièrement à la couleur). De là taicher, tacher, tacher, souiller; prov. tacar, ital. tacciare; comp. entachier, entacier II, 156, entacher, souiller; au part. passé, qui a de bonnes ou de mauvaises qualités, bien ou mal disposé. Avant de rechercher quelle peut être la racine de ce mot, je dois faire remarquer que les formes correspondantes ou affiliées de nos patois et des autres langues romanes ont, entre autres significations, celles de: clou, tête de clou, (talon de soulier), plaque, attache, pièce, morceau, comme le dérivé tacon (tac-on), d'où retaconner (Paris sous Philippe le Bel p. 174, Ruteb. II, 423). A la même famille appartiennent encore les verbes dérivés *attacher* (à Venise *tacare*, agrafer, attacher), *attaquer* (italien *attacare*, attacher et attaquer, ainsi, au propre, s'attacher à quelqu'un). La racine *tac* se retrouve dans le celtique et dans l'allemand: gallois *tac*, clou; cornouaillais *tack*, clou; allemand *zacke* et hollandais *tak*, pointe; ancien norois *taca*, saisir, prendre. Ainsi nous aurions les significations: quelque chose de fixant, fixé, attaché, tacon, pièce, tache, défaut, faute. Ou bien faudrait-il séparer *taiche* des autres mots et le rapporter au gothique *taikns*, signe, miracle; anglo-saxon *tâcun*, *tâcn*, ancien norois *teikn*, danois *teign*, *tekn*, signum, nota, omen, miraculum; gothique *taiknjan*, *ustaiknjan*, montrer, désigner? Je ne crois pas que cette séparation soit fondée.

Taïe, grand' mère; dér. taiien I, 143, grand' mère; taiion, grand-père: de *tata*, d'après Varron dans Nonnius 81. 5.

Taiien v. taïe.

Taiion v. taïe.

Taille, coupure, incision; impôt (v. cfr. Rayn. L. R. III, 3): tailler, tailler, couper, trancher; imposer une taille: de *talea* (v. DC. s. v.); de là tailleres, tailleor, tailleur d'habits, de pierres, coupeur: tailloir, tailloir, bassin; comp. entaille R. d. l. V. p. 135, entaille, créneau; entailler ib. 43, entailler, tailler, sculpter; retailler I, 106. 187. II. 23, retrancher, rogner, amoindrir: séparer, détacher.

Tailleor v. taille.

Tailler, tailleres v. taille.

Tailloir v. taille.

Taindre, teindre II, 238.

Taire v. taisir.

Taisamment, taisanment v. taisir

Taisel v. tassel II.

Taisible v. taisir.

Taisieble, taisieblement v. taisir.

Taisir, teisir, taire, teire, tere, teiser II, 216 et suiv., avec et sans *se*, taire, apaiser; *tacere*; du part. pres *taisant*, silencieux, on forma l'adv. taisanment, taisamment I, 371, silencieusement, tacitement, paisiblement; adj. taisible, taisieble II, 18, tacite, paisible, silencieux, taciturne: adv. taisieblement II, 191, tacitement, d'une manière sombre, taciturne, sans rien dire.

Taisniere v. tassel II.

Taisson v. tassel II.

Tal v. tel et I, 192.

Talemasche v. mascher.

Talent, talant, telant I, 292. II, 369. 390, talent (monnaie) — désir, envie, volonté, goût, inclination de l'esprit, propension, disposition, résolution; de *talentum*, τάλαντον, balance, d'où poids, trait, traction, attraction: *venir à talent*, prendre

taillée → strié (du b. l. talia). cf. Du Meril zi Fl. et Blanc

taike – tache, tiffer. flanken. Eracles. p. Gaut. d'Arras 2870.

taire, le taire, silence. Bon. des Ver. XVI

talent – passion. Ad. de l. H. –, désir disposition, capacité; poids, pensée. Fl. et Blanch.

talevasser, heurter brutalement. Haut. normand

talvas, bouclier grand. Vi. Ren.

taluter, donner ou galus à un rempart. Ren

entalentif. garin 9465. disposé.

tanque, tant que, tant quum, tant comme — jusqu'à ce que, si bien que, pendant que. Fallot.

tant ne quant — ni peu ni beaucoup, point du tout. F.

tantant — autant. F.

tandis, pendant ce temps. Bon de l'ex. Tandis, pour cependant se disait encore du temps de Malherbe.

envie; *doner au talent de qqn.*, s'accorder à la volonté, au désir de qqn., consentir; *avoir son talent sur qqn.*, haïr qqn.; de là **talenter**, comp. **atalenter**, plaire, avoir pour agréable, approuver, désirer, tâcher de faire quelque chose; **entalenter** I, 149, vouloir faire qqch. et y être résolu, désirer faire qqch., rendre désireux; **maltalent, mautalent, mautelant** I, 93. 293. II, 350, mauvaise volonté, colère, haine; d'où **maltalenti**, qui a mauvaise volonté, acharné, courroucé, irrité. La signification aptitude, habileté, qu'on attribua plus tard à talent, se rapporte à la signification primitive somme, trésor, qu'on a sur soi.

Talenter v. talent.

Talmasche v. mascher.

Talon, talun II, 363. 373, talon; de *talus*.

Talpe, taupe II, 385, taupe; *talpa*.

Tamaint I, 179 et s. v. maint.

Tamer, temer I, 209, craindre, inquiéter, préoccuper; de *timere*; prov. temer, ital. temere; **temeur, timeur**, crainte, peur; *timor*.

Tamis II, 385, tamis; prov. tamis, ital. tamigio, esp. tamiz, lmâ. tamisium; selon M. Diefenbach Celt. I, 142 du celtique *tamma*, mettre en pièces. La suffixe *isium*, si c'en est une, a son origine hors du domaine roman, ou bien elle est pour *itium*, *icium*. Il est vrai qu'en ce cas on aurait dû attendre tamitz en provençal.

Tan, tan; **tanner**, tanner; mot fort ancien, qui se trouve déjà dans les gloses d'Erfurt. Frisch dér. *tan* de l'allemand *tanne*, sapin, ahal. *tanna*, holl. *denne*, parce qu'autrefois on préparait le *tan* avec l'écorce du sapin. M. Diefenbach Celt. I, 142 dér. au contraire *tan* du breton *tann*, chêne. Ce *tann* ne se retrouvant que dans le seul dialecte de Léon, on s'en est fait une raison pour dire que *tann* n'était pas celtique et pour rejeter la dér. de M. Diefenbach. Faisons d'abord observer que le *tanne* allemand n'est, à ce point de vue, guère mieux fondé dans son origine, puisque tous les autres dialectes allemands ne le connaissent pas. Puis ajoutons que *tann* celtique existe à l'état de composition: breton *glastennen, glasten, glazten*, gallois *glasdonen*, ilex; *glas*=viridis. On trouve ce *glastannen* dans un Dict. cornouaillais du IXe siècle. C'est le 7e mot parmi les nomina arborum.

Tancher v. tenser.

Tançon v. tenser.

Tandis adv. II, 328.

Tangonner, exciter, presser, pousser; lmâ. *tanganare*; du celtique: kymri *tengyn*, tenax. Cfr. tangre.

Tangre, opiniâtre, entêté: correspondant au bas-saxon *tanger*, allmâ. *zanger*, ib. Ce mot a-t-il quelque affinité avec *tangonner*? M. J. Grimm, Rechts-Alt. 6, cherche à ramener ce dernier à l'allemand.

Tans, temps v. tens.

Tans, tant v. tant et I, 191.

Tans dis, tanz dis v. II, 328.

Tant, tante, tanz, tans pron. I, 191, tant, si nombreux, si grand; avec les noms de nombre signif. fois autant I, 191; comp. **altant, autant** I, 192, autant; **altretant, autretant** I, 192, autant, tout autant, aussi; **itant** I, 192, autant, si nombreux, si grand; dim. **tantel, tantet** I, 192, tantinet; quant à la remarque qui se retrouve l. c., qu'il faudrait peut-être lire *tantet* pour *tantel*, elle est inexacte; *tantel, tantillus*, est fort juste; **tant** adv. II, 325; **tant que** I, 49, jusqu'à; II, 395, jusqu'à ce que; *tant cum*, tandis que, pendant que; **tant seulement**

II, 325; loc. conj. **seul tant que** II, 325; **tant com plus** II, 325; **en tant de** suivi de *tens, ore* II, 326; **tant ne** II, 327; **tantes fois** II, 327; **tant et quant** II, 327; **ne tant ne quant**; **tant plus — quant plus** corrél. conj. II, 327; **de tant com.... de tant** II, 328; **atant** adv. II, 325; **itant, à itant, aitant** adv. II, 325; **de tant** adv. II, 325; **par tant** adv. II, 325; **trestant** adv. II, 325; **entretant** adv. II, 325; **altant, autant** adv. II, 325; **portant** conj. II, 385; **nonportant** II, 385; **portant, partant que** II, 386.

Tante fém. de tant v. I, 191.

Tante, tente v. tendre.

Tantel v. tant.

Tanter v. tenter.

Tantet v. tant.

Tantost v. tost et II, 330; **tantost que, com** II, 396; **tant tost** II, 330, si vite, si promptement.

Tans v. tant et I, 191.

Tapage, désordre accompagné d'un grand bruit; de **taper**, qui avec **tape**, coup donné avec la main, dérive du bas-allemand *tappe*, patte, anglais *tap*, tape. Le patois de Montbéliard a conservé un verbe *champer* (ch presque =tsch), jeter, lancer avec la main, qui est une forme du même mot se rapprochant plus du haut-allemand, comme l'italien *sampa, ciampa*, patte, *sampare*, frapper avec la patte. Cfr. l'ahal. *sapalôn, sabalôn*, allmod. *sappeln*, et Schwenk D. W. s. c. v.

Tape, taper v. tapage.

Tapin, tapinage v. tapir.

Tapine, tapiner v. tapir.

Tapir I, 232. 48, se tenir dans une posture raccourcie, resserrée, pour n'être pas aperçu; ordinairement pronominal; composé **atapir** II, 376, cacher, couvrir, dérober à la lumière; aussi pronominal; adj. **tapin**, caché, silencieux; **à tapin, à tapin** I, 284, secrètement, incognito; **en tapin**, affublé, déguisé, surtout en parlant des pèlerins, d'où le subst. **tapin**, pèlerin (=personne déguisée, parce que les pèlerins avaient l'habitude de se déguiser et de se *taindre* le visage quand ils revenaient de Syrie v. G. l. L. I, 269); vb. **tapiner**, cacher, déguiser; comp. **s'atapiner**, se cacher, se déguiser; de là notre *en tapinois*, dans l'ancienne langue **en tapinage**, secrètement, en cachette, en tapinois. DC. dérive cette famille de mots de *talpa*, ainsi se cacher comme la taupe. Cette figure n'aurait rien d'extraordinaire; mais la forme repousse cette étymologie, parce que le *l* latin ne se syncope pas; il serait resté, puis aurait subi son affaiblissement en **u**. La forme champenoise *taupin*, secret, montre ce *l* et doit être dérivé selon l'idée de DC. Frisch rapporte *tapir* à l'allemand; il part de l'idée de posture raccourcie et dérive du bas-allemand *tap*, haut-allemand *zapf*, morceau de bois court, coin, pelotte, etc.; suéd. *tapp*, paquet; de sorte que *se tapir* équivaudrait à se mettre en paquet, se blottir, se cacher. Nous aurions donc la même racine que pour *tapon, taper*, voy tapage.

Tarder, tardier v. tart.

Targe, targe, espèce d'ancien bouclier; prov. tarja, targua; vb. **targer, targier** (notre *targuer*), se couvrir d'une targe, combattre avec une targe, s'en servir; targuer; de l'ahal. *sarga*, rempart, défense, etc, d'où l'ancien norois *targa*, bouclier. L'allemand moderne *tartsche*, targe, a été réemprunté au français; allmâ. *tarse*.

Targeison v tart.

Targer, se couvrir d'une targe v. targe.

tantost que – aussitôt que.
tantost. aussitôt. Fl. et Bl.
tasel = kessel. cf folgd. Tait.
targer (tardare), pardon (le d et le g se confondaient volontiers
La diction. de Picot donne de même corions (corjons) et
cordons, mardelle et margelle etc

taut – enlève. Adam de la H. à Fl. et Bl.

tempeste – saison (prime-vere tempeste). Barbe de Verne.

teche – Naturel, disposition (+ Brut. Tech). – Fl. et Bl.

tessel – agrafe. Fl. et Bl. à :

Se fin or furent li tasel. Parlonop. 1065

Quatre pierres ot as tesseaux. Erec et Enide.

Targer, tarder v. tart.

Targier, se couvrir d'une targe, v. targe.

Targier, tarder v. tart.

Tarier, **taroier** I, 104, irriter, tourmenter; du bas-allemand *targen*, *tarren*, fréq. réd. *tirtarren*; hollandais *tergen*, tirailler; agacer; allmâ. *sergen*, arracher. Dans le 2e exemple I, p. 125 il faut lire: pur mei *à tarier*.

Tarir, tarir; de l'ahal. *tharran*, *tharjan*, exsiccare, torrere; allmod. *dorren*, *dürren*, sécher. M Chevalet range dans la même famille *tharran* et l'allemand moderne *trocknen*, parce qu'il a confondu *dorren* avec sa traduction *trocknen*.

Tarjance v. tart.

Tarjer v. tart.

Taroier v. tarier.

Tart, tard, tardif; de *tardus*; *être tart à qqn*. I, 274; adv. tardivement, difficilement, jamais, peu; **tarder**, **tardier** II, 100, tarder, différer, attarder, arrêter; avec *se* I, 309; de *tardare*, dont on forma *tardicare*, d'où **targier**, **tarjer**, **targer** I, 71. 207. 210. tarder, différer, etc.; subst. **tarjance** I, 81. II, 8, retard, délai; **targeison** I, 82, retard, retardement; comp. **atarder** et **atargier**, **atarjer**, **atarger**, **atarnier** I, 67. 213. II, 278. 371, retarder, tarder, arrêter, retenir; **atarjance** I, 314, retardement, retard, délai.

Tarte II, 126, pain rond, tourte; de *torta* (v. DC. s. v.). D'où vient ce changement de l'*o* en *a*? Du reste, la forme en *o* a été aussi en usage dans l'ancienne langue; on lit dans les Q. L. d. R. (III, 311) le dimin. **turtellet**, panis parvulus.

Tas, assemblage, concentration, amas; II, 48 pêle-mêle occasionné par la déroute?; prov. tats. On dérive ordinairement *tas* de *tass*, qui en anglo-saxon et en anglais signifie tas de grain, hollandais *tas*. La signification primitive de ce mot doit avoir été autre, et on retrouvera peut-être le primitif de *taſs*, *tas*, dans le 3e membre du composé goth. *ungatass*, ἄτακτος, qui se rapporte, dit-on, à une racine ayant développé les significations prendre, saisir, déterminer, fixer, ranger, mettre en ordre.

Tasche, tâche v. tasser.

Tasche, **tasque**, **tasse**, poche, espèce de bourse que l'on portait à la ceinture; de l'ahal. *tasca*; v. Grimm, Gesch. d. deut. Spr. 558.

Tasque, tâche v. tasser.

Tasque, poche v. tasche.

Tasse v. tasche.

I. **Tassel**, **tassiel**, toute espèce de chose de forme carrée, pièce d'étoffe carrée dont les femmes se paraient; agrafe, attache; de *taxillus*. C'est notre tasseau.

II. **Tassel**, **taisel** ou **taisson**, **taisson**; de l'ahal. *dahs*, dans la haute Allemagne *tachs*, ib.; de là **taisniere**, **tesnierne**, primitivement caverne du taisson, puis, par extension, tanière; contracté de *taissoniere*.

Tasser, taxer; de *taxare*; de là **tasche**, **tasque** I, 172, tâche, ouvrage entrepris à forfait; de *taxa*, lmâ. pour taxatio, ainsi ce qu'on taxe qqn.; cfr. lasche de laxus; *ferir en tasche*, frapper au hasard et sans savoir où portent les coups. Cette dérivation de *tasche* appartient à Ménage.

Taster, tâter; selon M. Diez I, 19 réitératif de *taxare*, i. e. *taxitare*; comp. **ataster**, toucher, se rapprocher; **portaster**, **pourtaster** R. d. l. V. 192, tâter, manier, tâter autour, environ.

Tau v. tel et I, 193.

Taule v. table.

Tauliele v. table.

Tavan, notre *taon*, par contraction; de *tabanus*; esp. tabano, ital. tafano.

Taverne II, 196, cabaret, boutique; *taberna*; tabernacle I, 50. II, 272, tente, tabernacle; *tabernaculum*.

Te picard pour ta v. tes.

Te, tel v. I, 194.

Teche v. taiche.

Tehir, croître, accroître, faire prospérer, grandir; du gothique *theihan*, *προχόπτειν*, *ἀναβάλλειν*, ahal. thihan, dihan, allmâ. dîhen, allmod. gedeihen.

Tei v tes.

Teie, toie, toe, tue, toue, tieus, teus, tienne I, 140. Ces formes s'expliquent comme les correspondantes de la 1e et 3e pers.; v. meie III, eeie.

Teil v. tel et I, 192.

Teil (à la rime R. d. Ren. III, 122), tilleul; **tille**, écorce de tilleul; de *tilia*. De là aussi notre *teiller*.

Teile, toile v. toile.

Teindre v. taindre et II, 238.

Teire v. taisir.

Teise, teiser v. tendre.

Teiser v. taisir.

Teisir v. taisir.

Teis v. tel et I, 192.

Teke v. taiche.

Tel, teil, tiel, tal, tex, teis, tieus, teus, tieu, teu, tiex, tex, ties, tan, pron. I, 192 et suiv., tel, quelque; comp. **altel**, **autel** I, 194, tel, pareil, semblable; **altretel**, **autretel** I, 194, égal, pareil, semblable; **itel** I, 194, tel, pareil, semblable; variante picarde **otel**, **ottel** I, 194; adv. **tellement**, — et avec les variantes de *tel*, — tellement, ainsi, de telle manière.

Telant v. talent.

Telier v. toile.

Telle, toile v. toile.

Teltre v. tertre.

Telx v. I, 193.

Temer v. tamer.

Tempier v. tens.

I. **Temple** I, 50, temple; *templum*; **contemplation** I, 82. 149, contemplation; *contemplatio*; **contemplatif** II, 234, contemplatif; *contemplativus*.

II. **Temple**, tempe; prov. **templa**; de *tempŭra*, avec changement du *r* en *l*. Nous avons rejeté ce *l* probablement comme moyen de distinction. L'ancienne l'angue avait aussi **tie**, tempe, du singulier *tempus*, ou plutôt de la forme de la basse latinité *timpus*.

Temporal v. tens.

Temporalitet v. tens.

Temporeil, **temporeis** v. tens.

Temprance v. temprer.

Tempre v. tens et II, 330.

Tempreement, modérément v. temprer.

Temprement, promptement v. tens et II, 330.

Temprer II, 15, tempérer, au propre R. d. l. V. 33, et au figuré, adoucir, observer la juste mesure, mettre dans un juste rapport, modérer, se modérer, ménager, s'abstenir; de *temperare*; de là **temprance**, ordre, arrangement, disposition; **tempreure**, **trampreure** II, 144, attente, temporisation, modération, mesure; **tempreement** I, 82, modérément, doucement; comp. **atemprer** II, 11. 233. 268, modérer, tempérer, adoucir, calmer, arranger, régler; **atemprance**, modération, tempérance, arrangement; **atemprement**, modérément, d'une manière réglée; **destemprer** I, 252. II, 142, désordonner, troubler, mêler, mélanger. Notre *tremper* est pour *temprer*, et dér également de *temperare*.

Tempreure v. temprer.

Temptation v. tenter.

Tempteir v. tenter.

Tempteor v. tenter.

Temptoree v. tenter.

13 Oncle des Chantrans

-bourement Trommelbärm
-ille, lourd en la t. schwer von Begriffen 41
talent, avoir t. Lust haben, aufgelegt sein
tanter - schalten
tançon, réprimande
tasseau Kleiner Amboß
tapinage, en t. - en tapinois
tendeur cf. adosser
ferme, donner t. - Rendez-vous geben
terrien - terrestre
terroir, Land, Landschaft
tiercement - drittes
tiquet Hundelaus
tirer son chemin seines Weges ziehen
tollir, wegnehmen
traille, grille -

torcher qq. gronder qq.
à toujours - mais für immer
traille, fenstergitter
traînée, Schleppen, Aufführung
traire - tirer (se tr. arrière, se r
en travail sal. d'enfant
travailler qq. belästigen
treille = traille, fausse tr. Jalo
trépasser, übergehen, übertr
treuver - trouver
se tromper de q. - se moquer q.
trop plus - beaucoup plus (
trousser - lever
se trousser, sich erheben, aufbr

trois (aller de deux en trois) - hésit

15. Dict. des S. de Gavin

Tanter - sonder
tartres - tartares
tenres - tientres
tenser - garantir
se teult - se tut.
se teusist - se tût
timbre - terme de blason
tirez vous en encher approchez-vous de ce côté
touaille - linget dont les grecs s'enveloppaient la tête ou se fesaient une ceinture

touffant pour truffant, - raillant
tourblé - troublé
tourriers - gardiens de la tours
toursser - trousser, charger
tout le - pas, vite
traillette, petit traillis
transmuer - traduire
tres masé - changé
tressuer - suer, avoir une sueur froide
troppel - troupeau
troussé - placé, arrangé
Espercher - transpercer.

L'Evang. des Quesnouilles

Taie, taye - tante
taion, tayon - oncle
taner - canuger (wo jetzt Kammer)
tantost - tout de suite
en tapinage - en tapinois
tette - mamelle
taur - taureau

thume - thème
tostée - pain trempé dans du vin
toudis - toujours tous les jours
tranchisons - tranchées, coliques
trannine - trèfle
traversain - de peu de valeur
trousser ses quilles - faire ses p

entoiser od. enteser, zuchen, springen Melusine 339. 368
temprer in der Bed. bien trempée :

Et tenoit une broche d'acier temprée et dure,

t'es p. tu es, dans la plupart des patois. Un dit d'[illegible]
éd. [illegible]

Ten picard pour ton v. tes.

Tenance, tenanche v. tenir.

Tenanchier, tenancier v. tenir.

Tenant v. tenir.

Tence, tencer v. tenser.

Tencher v. tenser.

Tenchon v. tenser.

Tençon v. tenser.

Tendance v. tendre.

Tendre II, 31. 59, tendre, étendre; dresser des tentes, viser à, s'appliquer à, se diriger vers; *li atendres* I, 210; de là **tendance**, attente, espoir; **tente, tante**, tente; cfr. pente, vente, tonte; — **tentorie** II, 37, tente, de *tentorium;* — de *tensus*, on dér. **teise, toise** II, 354, toise, c.-à-d. la longueur des bras étendus; vb. **teser, teiser, toiser**, tendre, bander; — comp. **atendre**, attendre, espérer; *il n'i aura plus atendu* II, 160, sans plus attendre, sans autre délai; **atendue** I, 337, attente, espoir, halte; **atendance** I, 398, attente, délai, disposition; **atentis**, qui attend, qui espère; **destendre**, détendre, lancer, partir, s'élancer; réitératif **destendiller** Dol. 244, s'étendre à différentes reprises; **estendre** I, 48, étendre, répandre, déployer, épanouir, *extendere*, d'où le réitératif **s'estendeiller, s'estendiller**, s'étendre, s'étirer; et le sbst. **estendart** I, 341. II, 18, étendard; lmâ. standardum; mot qui „dans nos „anciens auteurs signifiait le point „central de l'armée, indiqué par un „pal ou mât quelquefois fiché en „terre, le plus souvent dressé sur „un chariot.... Au sommet du „mât se développait la forme on„doyante d'un dragon dont la gueule „était toujours tournée dans la di„rection qu'on voulait donner à la „marche des combattants". P. Pâris, G. l. L. II, 162. **Portendre, purtendre, pourtendre** I, 196, tendre.

Tendre, tenre adj. II, 97, tendre, délicat, attendri; de *tener* (*d* intercalé); adv. **tendrement, tenrement** I, 90. 271, tendrement; **tendror, tendrur, tenror** II, 33, tendresse, attendrissement.

Tendrement v. tendre, adj.

Tendror, tendrur v. tendre, adj.

Tenebres pl. I, 212. II, 252, ténèbres; *tenebrae;* ital. tenebra; prov. tenebras; **tenebros, tenebrous** I, 324, ténébreux, obscur, obscurci; *tenebrosus;* **tenebror** II, 184, obscurité, ténèbres. On trouve **tenerge, tenegre, tenergre** Ben. 5710. 19735. 39396, pour dire ténébreux, obscur; le provençal a aussi tenerc, ib.; est-ce un mélange de *niger* et *tenebres*?

Tenebror v. tenebres.

Tenebros, tenebrous v. tenebres.

Tenegre v. tenebres.

Tenement, tenementier v. tenir.

Tenerge v. tenebres.

Tenergre v. tenebres.

Tenir I, 385 et suiv., tenir, posséder, occuper, arrêter, contenir, observer, garder, résister, entretenir, réputer, estimer, prendre, se diriger, aller; *(se) tenir*, empêcher, abstenir; renoncer à qqch. II, 90; *se tenir pour* I, 131; subst. **tenor, tenur, tenour** I, 399, teneur; *tenor*, et en remontant à l'idée de *tenir*, terre, héritage, condition sous laquelle on tient une terre, un fief; possession, jouissance; de là part. prés. empl. subst. **tenant**, vassal; **tenance, tenanche** I, 251. II, 337, fief, terre, héritage, possession; d'où **tenancier, tenanchier**, tenancier; — **tenement** I, 251, fief, héritage, terre, tenance, d'où **tenementier**, tenancier, celui qui tient à ferme ou à bail; comp. **atenir** I, 50. II, 107. 124, tenir, observer, importer, signifier; part. prés. empl. subst. **atenant**, parent,

proche; **astenir, atenir, abstenir, se contenir**; ***abstinere***; **contenir, contenir**; ***se contenir*** I, 263, se comporter, se conduire; de là **contenement** I, 326, maintien, manière de se conduire, train de maison, appareil, équipage, suite: **contenance** I, 101, contenance; **contretenir** I, 404; **detenir, destenir** I, 404. II, 114, tenir, prendre, retenir, arrêter; ***detinere***; **entretenir (s')** I, 404; **maintenir** II, 73, **maintenir**, de ***manu, manum tenere***, I, 404, où il faut ajouter les significations protéger, traiter, gouverner; de là **maintenement**, défense, protection, secours, aide; **maintenance**, ib.; **partenir** I, 405, ***pertinere***; d'où **apartenir** II, 161, appartenir, convenir; tenir à, dépendre de qqn. I, 399; de là **apartenance, apartenaunce** I, 217. II, 131, appartenance; **retenir** I, 256. II, 31. 108, retenir, garder, réserver devers soi, arrêter, prendre, conserver dans la mémoire, empêcher; ***retinere***; — de retinere, comme l'a fort bien dit Ménage, vient **reine, regne** II, 365. R. d. l. V. 143. 281, rêne; ital. redina, prov. regna; — **sostenir, sustenir** I, 169. 195. 235, soutenir, supporter, protéger, secourir, souffrir, conserver; ***sustinere***; de là **sostenement** II, 15, soutien, appui, entretien; **sostenance, sustenance** I, 254, soutien, appui; ce qui est nécessaire pour l'entretien de la vie.

Tenor, tenur v. tenir.

Tenre, tenrement v. tendre, adj.

Tenror v. tendre, adj.

Tens, tans I, 59. 101, temps, saison; ***tempus***; **temporel, temporeil, temporal**, s. s. et p. r. **temporeis** adj. I, 101. 180, temporel, passager, orageux; empl. subst. temps; ***temporalis***; comp., avec contraction, **contemple** ***(en ce)*** II, 75, en ce même temps; ***contemporalis***; — **temporalitet** I, 84. II, 284, mode, manière d'être; toute espèce de biens temporels, particulièrement ceux des églises: ***temporalitas***; — **tempre** adv. II, 330; d'où **temprement** II, 330; — **tempeste** I, 256, temps, saison; tempête; ***tempestas***; vb. **tempester**, tempêter, tourmenter, susciter des orages; part. **tempesté**, qui est hors de soi-même, qui ne se possède plus; ***estre tempesté***, être ravagé par la tempête, par la grêle, la pluie et le vent; **tempier** I, 75, averse, mauvais temps, ouragan, orage, tempête, bruit scandaleux.

Tenser, tenser, tencher, tancher II, 9. 114. 259. 313. I, 393, défendre, protéger, disputer, quereller, chicaner; que nous écrivons ***tancer***; de ***tentiare***, pour ainsi dire, formé sur ***tentus*** (tenere), au sens de soutenir, maintenir; subst. **tenso**, dispute, querelle, procès; comp. **bestenser, bestancier**, contester, disputer; prov. bistensar; dér. **tenson, tançon, tençon, tenchon** I, 168. II, 31. 380, dispute, querelle, discussion: **bestene, bestang, bestant**, contestation, procès, trouble.

Tente v. tendre.

Tenter, tanter, tempteir I, 53. 66. 166, tenter; ***tentare***; **tempteres, tempteor** I, 77, tentateur; ***tentator***; **temptation** I, 101, tentation; ***tentacio***.

Tentir I, 67, retentir, résonner, répéter; de ***tintinnire***, nouvelle formation pour tintinare, ital. tintinnire; d'où **retentir** I, 367, retentir, résonner; tandis que ***tintinare*** produisit **tinter**, tinter; ***ne tinter mot*** I, 256. II, 360, ne pas ouvrir la bouche, ne dire mot: cette dernière expression était déjà aussi en usage II, 50, et elle avait encore pour synonyme ne soner mot; v. mot; sbst. **tintin**, bruit; dans Agolant 204 **tenton**, à la rime.

[redacted]

12 siècle. Rom. d'Alixandre
ed. Michelant

Tangonner 160 v.f. - aiguillonner, exciter, presser.
tans (VIII). 23. sept fois autant.
tasiel. 19 agrafes, attaches.
teces 137 v.f. qualité
tenneue. 252 couleur tannée, sombre.
tétier. 139 v.f. élever, exhausser.
tercière. 470 traître.
tesée. 61. longueur d'une toise
tierou[illegible] terreux, souillé de terre
tiers. 303 - essuyé
tirant. 291 (odontyrannus) animal fabuleux.
tornart, 196. bouclier, écu
tollir, tolu - prendre, enlever.

tonnieu 446. imposition, t[illegible]
torcé. 5. chargé
~~[illegible]~~ touellement 5, c[illegible] mêlée
toueillier 146 souiller, gâ[illegible]
trace 507 origine, extrac[illegible]
tre, tref 37. tente, pavil[illegible]
trejeté 341. coulé, fond[illegible]
trelue 253 tromperie, faus[illegible]
treslis 90. travaillé en treillis ou chaînons.
treu, trevage 10. tribut, im[illegible]position
triulée 301, pommelé, marqué de taches
tros 87 tronçons, morceaux fragment
tros qu'à 31 jusqu'à
tumer 124, tomber.

tenissiez, tinssiez. subjond. Rabelais et pat. saintongeois

triboil, tourment, embarras
tiffé, habillé, accoutré
touailles, serviettes.
} Quinze vies de mariage 1450.

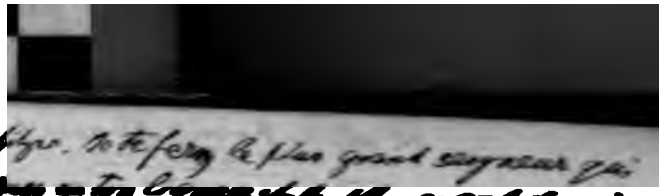

Tenton v. tentir.
Tentorie v. tendre.
Teque v. taiche.
Ter v. tertre.
Terce, terche v. troi.
Terdre I, 82. 124. 134, purger, nettoyer, essuyer, frotter; part. **ters**; prov. terger, terser; part. ters; ital. tergere; de *tergere* avec syncope du *g* et intercalation de *d*, *tersus*.
Tere v. taisir.
Terente v. troi.
Terme v. termine.
Termine I, 254. II, 350, terme, temps marqué pour qqch.; *terminus*; **terme, tierme** I, 101. II, 30. 337, temps (espace de), terme, borne; temps préfixe, assise, audience; fin, achèvement; accouchement; *termo* ou *termen*; **termineir** I, 264, terminer, borner, limiter; poser des bornes; *terminare*; comp. **aterminer**, terminer, borner; ajourner, assigner un jour; et de *terme*, **atermer**, borner, entourer; ajourner, assigner un jour; **determiner** II, 147, déterminer, fixer, résoudre, décider, terminer, finir; *determinare*; **exterminer, esterminer**, bannir, chasser, exterminer; *exterminare*; **extermination** I, 286, action de bannir, chasser, exiler, exterminer; *exterminatio* (Digestorum libri).
Terminer v. termine.
Terne, couvert, voilé, trouble; vb **ternir**; de l'ahal. *târni*, voilé; *tarnjan*, voiler, d'où assombrir, ternir. On trouve **terniere** pour tanière. Le changement du *s* en *r* est si ordinaire que *terniere* peut être pour *tesniere*, v. tassel II.; cependant *terniere* s'expliquerait aussi par notre radical.
Terniere v. terne.
Terois v. troi.
Terrail v. terre.
Terre, tiere, terre I, 51. 180. II, 255. 371, terre; *terra*; **terrien, terien** I, 225. II, 99, terrestre, de terre, temporel, indigène; *terrenus*; de là **terrail** I, 357, sol, rempart, retranchement; **terrier, terrer** II, 239, terrier, ouvrage de fortification; **aterer, aterrer, ateirier, aterier** I, 263, mettre à terre, amener à terre, renverser, abattre, humilier, terrasser, soutenir avec de la terre; de là **ateirement** II, 145, action d'abattre, de renverser, d'humilier; par le part. pas. l'adv. **ateiriement**, humblement; **enterrer, entierer** I, 50. 252. II, 365, enterrer; de là **enterrement, enterment** I, 46. 291, enterrement; **sosterin, sousterin** II, 227, souterrain; *subterraneus*; comp. **terremoete** II, 20, tremblement de terre; **terremote** Q. L. d R. III, 321, commotio; *moete* de movere; prov. terratremol, tremol, tremblement; *tremere*; semblablement *terretremble* dans C. du Bellay, Diversités II, 6.
Territoire I, 166, territoire; *territorium*.
Terrer v. terre.
Terrien, terien v. terre.
Terrier v. terre.
Ters v. terdre.
Tertre, teltre I, 55. 182. II, 300, tertre, abrégé en **ter**, dans les Dial. de S. Grég.; de τέρθρον, selon H. Estienne.
Terz v. troi.
Tes, ton, tes; **ton**, ton; **ta, tai**, ta; **tei, teu**, tes, I, 139; de *tuus, tuum, tua, tui, tuos, tuas*, et par analogie aux dér. de meus (v. mes III.); de même les formes picardes **tis, ten, te, ti**; normand **tun**, anglo-normand **toun**.
Tesche v. taiche.
Teser v. tendre.
Tesmognage v. testimoine.
Tesmoing, tesmoingner v. testimoine.
Tesmonger v. testimoine.

Tesniere v. tassel II.
Tesoire v. tondre.
Test v. teste.
Testament v. testimoine.
Teste, texte v. tistre.
Teste, tieste, tête; de *testa* (v. Ménage); de là **testee,** coup sur la tête, terme de guerre; projet, plan qu'on a en tête; **testiere,** armure qui couvrait la tête du cheval dans les combats. **Test** m. 326. 386. 395, têt; employé pour tête dans O. d. D. 3179; de *testu, testum*; d'où notre *tesson*, pour teston.
Testee v. teste.
Testemoine v. testimoine.
Testemonier v. testimoine.
Testiere v. teste.
Testimoine, testimonie, testemoine II, 206, témoignage, témoin; *testimonium;* contracté en **tiesmoing, tesmoing** I, 251, témoignage, témoin; vb. **testemonier, testimonier** II, 164. 249, témoigner, assurer, certifier, attester; puis **tesmonger, tesmoigner** I, 107; de là **testimoniance, testimoniaunce** I, 166, témoignage; **tesmoignage, tiesmoignage, tiesmoingnage, tesmognage** I, 52. 117. 166, témoignage; — **testament** I, 226, testament (volonté dernière et terme de théologie); *testamentum*.
Testimoniance, testimoniaunce v. testimoine.
Testimonie, testimonier v. testimoine.
Teu, tes v. tes.
Teu, teus, teux v. tel et I, 192. 3.
Teue v. teie.
Tevor II, 50, tiédeur, refroidissement; de *tepor;* ainsi de la même famille que notre *tiède, tepidus*.
Tex, tez v. tel et I, 192. 4.
Texte v. tistre.
Ti, tes v. tes.
Tide, marée, flux et reflux; d'origine allemande: anglais *tide*, bas-allemand *tide*, néerlandais moyen-âge *tijde*, temps déterminé, solennel, périodique, particulièrement flux et reflux; ahal. *zidh*, allmâ. *zît*, all. mod. *zeit*, anglo-saxon *tid*, temps, heure, opportunité, etc.
Tiegne subj. de tenir I, 389.
Tiel v. tel et I, 192.
Tierc, tierce v. troi.
Tiercelet v. troi.
Tierch, tierche v. troi.
Tiere, terre v. terre.
Tiere, rang, ordre, suite, train; de l'ahal. *ziari*, ornement, parure; bas-saxon *tier*, manière, disposition, conduite; anglo-saxon *tier*, suite, ordre; allmod. *zier*, parure.
Tierme v. termine.
Tiers, tierz v. troi.
Tiesmoignage v. testimoine.
Tiesmoing, tiesmoingnage v. testimoine.
Tieste v. teste.
Tieu, tieulx, tieus, tieux v. tel et I, 192. 3.
Tieue v. teie.
Tiex, tiez v. tel et I, 192.
Tifer, orner, parer; *attifer;* d'où **tifeure,** parure, attifets; du néerlandais *tippen*, couper le bout des cheveux, bavarois *zippeln*, prendre ou donner en petites portions. Le haut-allemand n'a pas de verbe *zipfen*, mais il connaît le subst. *zipf, zipfel*, anglais *tip*.
Tifeure v. tifer.
Tige, tige; canon; de *tibia* (Le Duchat).
Til pour cil I, 150. 156.
Tille v. teil.
Timbre, vb. **timbrer,** joner du timbre; de *tympanum*, avec changement, extraordinaire après *m*, de *p* en *b* et *r* intercalaire. *Timbres*, dit un commentaire sur le verset 26 du psaume 67, qui est uns estrumenz de musique qui est couverz d'un cuir sec de bestes. Il était donc synonyme de tympan (v. s. v.) et signifiait sans doute un petit tambour

[redacted]

<u>thias</u>. (deutsch). Lothring. Urkunde von 1281 Kaufscontract zwischen den beiden Bertelmins u. Haaris, chevalier des de Tattanges (Thedingen! u. den Grafen Symon von Sarbrücken (Ablung Anfang). „Nostre terre cua appelle en <u>thias</u>; das Nuevegot. – d.h. das Name gut..

télrique, triste, chagrin, morose, <u>Lefort</u> t. Bon. ledocier XVI.
télricité, morosité, mauvaise humeur. ibid.
<u>timper</u>, faire tinter. Kassel. <u>timpen</u>, niederfallen. Dial.

tirer, se tirer – aller vers se diriger vers. dayyan traire,
se traire – se retirer, se réfugier. T.

que l'on tenait à la main et dont on jouait en dansant. Cfr. tabor et Mén. s. v. Il ne faut pas confondre avec ce *timbre*, celui signifiant un paquet de pelleteries attachées ensemble, lmâ. timbrium, de l'allem. *zimber*, *zimmer*, tas.

Timbrer v. timbre.

Timeur v. tamer.

Tin v. temple II.

Tinter v. tentir.

Tintin v. tentir.

Tir v. tirer.

Tiracer v. tirer.

Tirasser v. tirer.

Tire v. tirer.

Tirer (1. p. s. prés. ind. *tir* II, 54) II, 121. 229, tirer, traîner, entraîner; *tirer à qqch.*, tendre à qqch., y tenir; subst. **tire**, ennui, chagrin, fatigue; bande, suite, file, tire; *à tire*, en masse, l'un après l'autre, en entier; *tire à tire*, l'un après l'autre, peu à peu; de là **tiracer**, **tirasser**, traîner, tirailler; comp. **retirer**, retirer, enlever; **atirer**, attirer; **s'entratirer** II, 121, s'attirer mutuellement. *Tirer* dérive du goth. *tairan*, ahal. *zeran*, déchirer, anglo-saxon *tearan*, *taran*, anglais *tear*.

Tison, tison; de *titio;* de là **atiser**, attiser, animer, exciter, provoquer, emflammer. V. Ménage.

Tisser v. tistre.

Tissier v. tistre.

Tissir v. tistre.

Tissu v. tistre.

Tistre, **tissir**, **tisser** II, 25, tisser, faire un tissu de fil, de laine, de soie, etc.; *texere;* part. pas. empl. subst. **tissu** II, 243, tissu, étoffe; **tissier**, tisseur, tisserand; *textor;* notre *tisserand* vient également de *textor*, avec la terminaison *and*; **texte**, **teste**, tissu, tissure; et texte, livre des Evangiles relié en or ou en autres matières précieuses; *textum*.

Toaille, **touaille**, nappe, serviette, essuie-main; de l'ahal. *duahila*, *tuaehella*, nappe; allmâ. *twehele*, *zwihel*, de *duahan*, *tuahan*, laver; de là **toailler**, **tooiller**, **touoiller**, laver, baigner (propre et figuré), frotter. **Tooil**, **touil**, dans Ben. v. 19908. 37445, **touoilleis**, **touoillement**, dans G. Guiart t. I, p. 80. II, 40, sont de la même famille, et ont signifié d'abord bain de sang, massacre, puis mêlée, presse; cfr. ancien norois *thvottr*, lavatio; *thvaga*, turba; anglo-saxon *thveal*, lavacrum, balneum.

Toailler v. toaille.

Tocer v. tocher.

Tocher, **tochier**, **tocer**, **touchier**, **tucher** I, 210. 262. II, 99. 289, toucher, manier, tâter, frapper, maltraiter, atteindre, concerner; *se toucher de qqch.*, s'arracher de, se délivrer, échapper: Li cos qui ert touz amortez, | Quant il sentit laschier la bouche, | Bati ses eles, si s'en touche, | Et vint volant sor un pomier. R. d. Ren. I, 64. Cette dernière signification est la primitive; elle nous reporte à l'ahal. *zuchôn*, *zucchen*, allmod. *zucken*, tirer promptement, arracher, enlever, bas-allemand *tucken;* augmentatif de *ziehen*. Le sens primitif de l'allemand se remarque encore dans l'expression toucher de l'argent, geld einziehen. La forme *tocquer*, aujourd'hui *toquer*, vient aussi à l'appui de cette dérivation. Prov., esp., port. tocar, ital. toccare. Cfr. Dief. G. W. II, 671. De là **touchement**, action de toucher, attouchement; comp. **atochier**, **atoucer** I, 217. 215. 374. II, 60, toucher, c'est-à-dire attoucher dans le sens de attouchement, qui en dérive; par. ext. être parent; **entocher** II, 7, toucher, traîner.

[redacted]

Toe, tienne v. teie.

Toen v. toen.

Toffe, tuffe, touffe, assemblage de plumes, etc.: **top**, toupet, touffe. d'où *toupet*; **toupen**, bouchon: **toupin**, *toupie*, sabot. *Toffe*, par sa vocalisation, se rapproche du haut-allemand *zopf*, touffe de cheveux, ahal. *zoph*, *zuph*, mais je ne connais pas d'ahal. *zopfa*, *zupfa*; *top* et les mots suivants sont en parfait accord avec le bas-allemand: ancien frison *top*, touffe de cheveux, ancien norois *toppr*, néerlandais *top*, tas: bas-allemand *top*, pointe, chose conique. On doit remarquer que les langues celtiques connaissent aussi ces dernières formes: gallois et kymri *top*, touffe, en kymri aussi bouchon.

Toie, tienne v. teie.

Toie, taie; d'où **entoier** I. 100. recouvrir d'une taie; de *theca*. *Toie*, forme régulière pour *taie*, est encore en usage dans plusieurs provinces, et l'on entend souvent le verbe *rentoier*, p. ex. aux environs de Montbéliard.

Toile, **teile**, **telle**, toile, tissu, étoffe: *tela*; **toilier**, **telier** I, 156. O. d. D. 3896, toilier, tisserand; propr. *telarius*. C'est de *toile* que vient également *toilette*.

Toilier v. toile.

Toise, **toiser** v. tendre.

Toit pour *tuit*, forme des cantons près de la langue d'oc, à l'ouest: E *toit* li altre prophete apres. (Adam, drame du XIIIe siècle, dans un manuscrit de la bibliothèque de Tours.)

Toivre, **atoivre**, bête, bétail; selon M. J. Grimm de l'anglo-saxon *tiber*, ahal. *zepar*, victime, sacrifice. Cfr Dief. G W. I, 11. D'où le *a* de la seconde forme? Serait-ce le *a* de l'article féminin incorporé au mot? *Toivre*, *atoivre*, se trouvent encore employés à l'égard des vaisseaux: Car nus ne voit sa bele nef, | Ne son *atoivre*, ne son tref. P. d. B. v. 4305. Qu'il puet voir tot clor le tref, | Et tot la *toivre* de la nef. Ib. 758. Serait-ce par hasard un ornement à la proue représentant, dans le principe, une tête d'animal et ayant la même destination que le joyau ou plaque métallique dont étaient surmontés les casques des chevaliers.

Toivre, Tibre (fleuve d'Italie); *Tiber*.

Tol v. toldre.

Toldre, **tollir**, **tolir** II, 218-23; comp. **destolir** II, 222; **retolir** II, 222; **maltolu**, **mautolu** II, 223; **entretolir** II, 187, se tolir mutuellement; subst. **tol** II, 223; de là **toleires**, **toleor**, ravisseur, pillard; **tolte** II, 223; comp. **maltolte** II, 223.

Toleires v. toldre.

Toleor v. toldre.

Tolieu, **tonlieu** II, 223, impôt, droit seigneurial sur les marchandises: mot défiguré du latin *telonium*, du grec τελώνιον.

Tolir v. toldre.

Tolte v. toldre.

Tombe, tombe, tombeau; du latin du bas-âge *tumba*, de τύμβος, avec changement de genre: cfr. Ménage: de là **tombeal**, **tombeaus** I. 143, tombeau.

Tombeal v. tombe.

Tombeaus v. tombe.

Tomber, **tumber**, tomber, faire tomber, jeter par terre, culbuter; subst. **tombee**, **tumbee**, chute; et sans *b*: **tumer**, s'agiter, se démener, sauter, danser, bondir, faire des tours de force, gambader. De l'ancien norois *tumba*, culbuter, tomber en avant, dérive *tomber*. Quant à *tumer*, il a probablement sa racine immédiate dans l'ahal. *tûmon*, *tiu-*

[redacted]

tomblel - tombeau. H. et Bl

tor - tour, évolution, combat ib. id. dup.

tornes de batailles. Assises de Jerusalem ch. LXV.

tore ou thore - hune, ou plutôt parapet, paverage de la hune. H. et Bl.

torner - combat, victoire. ib

tornoi - bataille. ib. à Jarin le Coh. II. p. 151.

touret. s. t. de nez, demi-masque de velours. Kept.

les toilles, les filets de chasse. Keptam.

tourtier, râtelier au pain. en Berry.

toose – bougie, chandelle. f.

toz, tot – tout. f.

totes voies – toutefois. f.

tous – subst. toux. f.

tor – (au sien tor – à son tour). Barbe à Verlac.

tors – tour. Alexandre I. 14.

tors. subst. tour, peut-être ciboire. on connaissait déjà les étoffes brodées de tours. Fr. Michel, Recherches sur les étoffes de soie II. 257. n. 7 cf. Floire et Blancaf. I. 39 à Dan Sudry.

torpin – faîte. ib.

tort – subj. sur tomer – retourne. ib.

môn, tûmilôn, aujourd'hui *taumeln*, sauter, danser. De tomber dér. notre *tombereau*, espèce de charrette qu'on renverse. Cfr. Ménage.

Ton v. tes.

Tondre, amorce, amadou; de l'ancien norois *tundr*, suédois *tunder*, anglo-saxon *tynder, tyndre*, ahal. *zundira, zuntra*, allmod. *zunder*, fomes, esca.

Tondre I, 266. 296. II, 272, tondre, couper; *tondere;* **tezoire, tesoire**, ciseaux, forces; prov. tozoyra; de *tonsoria*. Cfr. Rayn. L. R. V, 373. Notre *tonte* dér. de tondere, comme pente, tente de pendere, tendere, et le *t* est pour *d*.

Tone, tonne, tonneau; dér. **tonel, tonnel**, petit tonneau; d'où notre mot *tonneau*. On dérive ordinairement *tone*, ital. tona, de l'ahal., ancien norois *tunna*, allmâ. *tunne*, aujourd'hui *tonne;* mais, comme le dit M. Grimm (III, 457), *tunna* paraît être d'origine étrangère, et en effet les gloses de Schlestadt (p. 362) donnent *tunna* pour un mot latin et le traduisent par *cvofa*. *Tone* a donc une origine latine et se rapporte sans doute à *tina*. Notre *tonnelle* est de même un dérivé de *tone*.

Toneire v. tonerre.

Tonel v. tone.

Toner, tonner II, 23. 44, tonner; retentir, résonner; de *tonare*.

Tonerre, tonnerre, toneire, tonnoire II, 257. 277, tonnerre; de *tonitrus;* prov. tonedre.

Tonlieu v. tolieu.

Tonne, tonnel v. tone.

Tonner v. toner.

Tonnerre v. tonerre.

Tonnoire v. tonerre.

Tooil, tooiller v. toaille.

Top v. toffe.

Topaze II, 116, topaze; *topazion, topazon, τοπάζιον*.

I. **Tor, tour, tur** I, 60, tour, évolution, circonférence, moyen, biais; de *tornus; à ce tor* II, 293, cette fois; *metre au tor*, faire donner dans le piége; *au chef de tor*, finalement, au bout du compte; de là adv. et prép. comp. **entor, antor, entur** II, 290. 353, entour, environ; autour de, vers. De même **torner, tourner, turner** II, 240, tourner, faire un mouvement circulaire, changer de place, retourner, revenir, sortir, chasser, avoir une issue bonne ou mauvaise; de *tornare; s'en torner*, s'en aller, partir; *se torner vers Dieu;* participe **torniant**, étourdi. Comp. **retor**, retour, droit de se retirer dans le château de son vassal; **retorner** I, 48. 59. II, 88. 157, retourner, revenir, ramener, reconduire, reporter, rendre un emprunt, restituer, détourner, transformer; *se retorner à qqch.*, y revenir; **trestor** II, 199, retour, détour, adresse, finesse; **trestorner** II, 51, retourner, détourner, écarter, empêcher, éviter, échapper; part. passé égaré, perverti; **ator, aturn** Q. L. d. R. p. 368, appareil, préparatif, disposition, meubles, ustensiles, *atour;* **atorner**, tourner, diriger, préparer, arranger, disposer, équiper, habiller, orner, établir, mettre en état, accommoder; d'où **ratorner** II, 191. 253, arranger, réparer, remettre en état, préparer de nouveau, ramener à l'ordre; dér. **torneis, torneiz** *(pont)*, tournant; **tornoi, tornei, tournoi**, tournoi (ainsi nommé des évolutions des chevaux), joute, combat, rang, ligne; *prendre tornoi*, fixer, assigner un tournoi; d'où **tornoier, torneier**, combattre dans un tournoi, jouter, combattre en guerre; et, comme aujourd'hui, tournoyer; d'ici **tornoior**, guerrier, chevalier; **tornoiement**, joute, tournoi, combat. La syllabe *tor* de

tous ces mots avait les variantes *tur*, *tour*.

II. **Tor, tur, tour, tour**, château fort; de *turris*.

III. **Tor**, taureau; de *taurus*; **tureaus** de *taurellus*.

Tor impératif de torner II, 279.

Torbe, tourbe; **torber, faire des tourbes**; comme l'a dit Ménage, de l'ahal. *turf*, anglo-saxon *turf*, ancien norois *torf*, allmod. *torf*.

Torbe, turbe II, 100, troupe, multitude, attroupement, réunion; *turba*; **torber, turber** I, 89. II, 293. 388, troubler; déranger; *turbare*; d'où **torbement**, trouble, agitation, inquiétude; — **turbation**, trouble, agitation; *turbatio*; — **turbilhous** II, 240, agité, violent, tumultueux, désordonné; comp. **desturber, desturbier, desturbeor, desturbeur, desturbier** I, 151. 233. 326. 367. II, 51. 193. 297, détourner, troubler, déranger, empêcher; inf. empl. subst. **obstacle**, empêchement, trouble, contre-temps, dérangement; d'où **destorbement** II, 37, trouble, désordre, distraction. Cfr. trobler.

Torbeis de torber.

Torbement v. torbe.

Torber v. torbe.

Torce v. torteis.

Torcennerie v. torçonnerie.

Torche v. torteis.

Torcis v. torteis.

Torçonnerie, torcennerie I, 355, tort, injustice, injure; propr. *tortionaria*; v. tort.

Tordre, tortre, tordre, recourber; part. **tors**; de *torquere* (torç're, torsre, torsdre); comp. **bestordre**, contourner, fausser; **bestors**, oblique, tortueux; **estordre, estortre** I, 69. 271, dégager, extraire, délivrer, débarrasser, échapper, se sauver; **destordre**, détordre, détourner, dévier. Cfr. torser, tort, torteis.

Torge forme subj. de torner I, 244.

Torment, tourment I, 216. 264, tourment; tourmente, tempête; de *tormentum*; vb. **tormenter** I, 314, tourmenter, faire souffrir.

Tormenter v. torment.

Tornois, tornois v. tor I.

Torner v. tor I.

Torniant v. tor I.

Tornoi, tornoiement v. tor I.

Tornoier v. tor I.

Tornoier v. tor I.

Tors de tordre.

Torser, et avec transposition du *r*, **trosser, troser** A. et A. 3295, **trusser** II, 13, mettre en paquet, faire un trousseau, trousser, charger; comp. **destorser** Fl. et Bl. 1429, décharger; **estorser, estrusser** II, 389. Ch. d. R. str. 55, arracher, extorquer; et **concerter** (résoudre); **torsians** Fl. et Bl. 1429, **trossi**, dimin. de *trousse*, trousseau, paquet, charge; de *torticare*, nouvelle formation de *tortus*, de torquere. Cfr. tort, torteis, tordre.

Torsians v. torser.

I. **Tort**, tort, injustice; lmâ. tortum; de *tortus*, par opposition à directum (v. DC. s. v). Cfr. tort, e, torteis, tordre, torser.

II. **Tort, torte**, tortu, courbé; *tortus*; **entort** II, 275, gâté, pervers; *intortus*.

Torteis, tortis, torche, flambeau, mèche; de même que **tortis, toreis** II, 121, adj. tordu, recourbé, frisé, tortillé; de *tortiare*, de tortus. **Torce, torche**, flambeau, appartient à la même racine par une forme *torca*. Notre *torche* ayant en plusieurs circonstances la signification de écheveau, tresse (de paille), et en quelques contrées celle de torchon (de paille), est le même mot, d'où *torcher*. Cfr. torser, tordre, tort.

Tortis v. torteis.

[redacted]

touaille – serviette, essuie-main. Fl. et Bl.

toucher – empoisonner, ib (v. toxicum. cf. toxique) – ainsi
cf. entoucher, suffr. ib.

tourniaus – marchandises; litter. paquets. ib.

tousel. – jeune homme. ib. (prov. tozar, ital. tuso).

toxiche (v. toxicum) – poison:
Huec fu mort par un toxiche.
Romans de Rou – 8372.

touser, tondre, Ren. et patois angevin

toupon, bouchon, dans la Charente et chez Rabelais

trac, m. (traza, Ducange) les équipages Rabel.

traitis (b. lat. tractitius) souple. Pathelin

traire – cf. tirer. Fillo: – Erec à Ensd 120
Li archer espessement traient.

Auy Ch. de R. p. 88: D'un arbaleste ne poet traire un quarrel; d.f. décocher un carr

traine, poutre, Rabelais et en patois saintongeois.

Tortre v. tordre.

Torture I, 50, torture, tourment; *tortura*. Cfr. tordre, torser, tort, tortis.

Tos, tout I, 195.

Tos pour tost II, 329.

Tose, toseaus v. tosel.

Tosel, toseaus, tousel, enfant, jeune homme; prov. tos; **touse**, jeune fille ou femme, maîtresse; dim. **tousete**; de *intonsus*, avec rejet de la préfixe, probablement par opposition à l'esclave, à qui on rasait la chevelure. Cfr. touseau, peau de brebis garnie de sa laine. DC. s. v. tousona. Cfr. tondre, et Ménage s. v. touselle.

Tost, tos adv. II, 329; comp. **tantost** II, 330; **tantost com, que** conj. II, 396; **sitost com, que** II, 396.

Tot, tote, tout, toute, tut, tute; s. s. et p. r. **toz, tos, tous, touz, tuz**; p. s. **tuit, tût** I, 195, tout; cfr. Rayn. L. R. V, 389 s. v. tot; comp. **trestot** I, 196, tout, entier; **tous quans** I, 192, tous tant; **tos jors, tos tens, tos dis** II, 328; **del tot en tot** II, 329; **atot** prép. II, 344.

Totens v. tot et II, 328.

Totevoies, totesvoies II, 293 et glos. s. v. voie.

Touaille v. toaille.

Touchement v. tocher.

Touchier v. tocher.

Toue v. teie.

Touil v. toaille.

Toumoute v. tumulte.

Toun v. tes.

Touoilleis v. toaille.

Touoillement v. toaille.

Touoiller v. toaille.

Toupin v. toffe.

Toupon v. toffe.

Tour, tour v. tor I.

Tour, château fort v. tor II.

Tourbler v. troble.

Tourment v. torment.

Tourner v. tor I.

Tournoi, tournoier v. tor I.

Tous I, 195.

Touse, tousel v. tosel.

Tousete v. tosel.

Tout, toute, toutes I, 195.

Toxiche R. d. R. 3872, dans DC. **tosiche**, poison; *toxicum*; de là comp. **entosche** I, 78 avec la même signification; **entoscher** P. d. B. 6251, empoisonner.

Toz I, 195.

Trabuchement v. buc.

Trabucher v. buc.

Trabuchet v. buc.

Trabuchier v. buc.

Trace, tracier v. tracier.

Trache, tracher v. tracier.

Tracier, tracer, trasser, tresser, tracher, suivre la trace; chercher avec soin; **trace, trasse, trache**, trace, vestige, voie. *Tracer* a, dans la langue moderne, une signification conforme à son étymologie, *tractiare*, du participe *tractus*.

Trahin Agol. 28, **traïn**, *train*, conduite, troupe, foule, confusion; de *trahere*; **trahiner** R. d. l. V. p. 305, **traïner**, *traîner*, faire languir.

Trahiner v. trahin.

Trahir v. traïr.

Trahist de traire I, 225.

Trahitor, trahitour v. traïr.

Trahitres v. traïr.

Traïn v. trahin.

Traïner v. trahin.

Traïr, trahir I, 77, trahir, livrer; *tradere*, *d* syncopé et remplacé par *h* euphonique; **traïtor, traïteur, trahitour, traïtres, trahitres** I, 77. 351, traître, perfide; *traditor*; **traïson, traïsson** I, 225. 351, trahison, traîtrise; *traditio*; dér. **traïssement** II, 165, trahison.

Traire, treire, trere II, 223 et suiv.; *traire mal, paine, male vie; traire à chef, à fin* II, 227. 394; *traire des fils; traire avant; traire à la*

geste II, 228; **trait** I, 220, trait, dans ses différentes acceptions; *tractus;* dér. **traitor** I, 77, seau; comp. **atraire** II, 228; **atrait, atret,** préparatif; *attrahere, attractus;* — **contraire,** contracter; **contrait, contret** II, 15. 160, contrefait, difforme, estropié; *contrahere, contractus;* — **detraire** II, 229; **detraieres, detraior** I, 77, détracteur, médisant, calomniateur; *detractor;* **detraction** II, 46, médisance; *detractio;* — **entraire** II, 229; **entrait** I, 293. II, 118, astringent, bandage enduit d'un astringent, puis onguent en général; *intractus;* — **estraire** II, 229; **estrait, estret,** extrait; *extrahere, extractus;* de là **estracion,** extraction, origine, race; **estrace** I, 104, extraction, origine, race, qualité; pour ainsi dire extractia, cfr. trace; — **forstraire, fortraire** II, 118, tirer dehors, extraire, sortir, s'en aller, enlever subtilement, séduire, suborner; — **maltraire** II, 230; **mestraire** II, 230; — **portraire** II, 230, dont les significations étaient mettre au dehors, manifester, avancer, en venir à (voy. M. s. J. 449), mettre en évidence, étaler, déployer; former, représenter, dessiner, peindre; **portrait, portret,** dessin, d'où **portraiture,** portrait, dessin, effigie, image; *protrahere, protractus;* — **retraire** II, 230; *sans retraire* II, 230, sans appel, sans y manquer; **retrait, retret,** retraite, refuge, asile, maison, demeure; rapport, récit; copie d'un acte; *retrahere, retractus;* — **sortraire** II, 231; — **sostraire, soustraire** II, 231. I, 226.

Traisent de traire I, 225.

Traisistes de traire I, 225.

Traïson v. traïr.

Traïssement v. traïr.

Traissent de traire I, 225.

Traïsson v. traïr.

Traist de traire I, 225.

Traistes de traire I, 225.

Traistrent de traire I, 225.

Trait v. traire.

Traite v. traiter.

Traiter, traitier II, 86, traiter, négocier, conférer, en user bien ou mal envers qqn., faire usage; *tractare;* **traite,** traité, accord; *tractatus;* **traitor, traiteur,** négociateur; *tractator;* comp. **entraiter, entraitier** II, 53, négocier, conférer; **maltraiter, mautraitier,** maltraiter.

Traiteur, négociateur v. traiter.

Traïteur v. traïr.

Tratier v. traiter.

Traitor, négociateur v. traiter.

Traitor, seau v. traire.

Traïtor, traître v. traïr.

Traïtres v. traïr.

Trallier II, 182 de la même source que notre *traille,* c.-à-d. de *tragula* pour traha, dans Varron LL. 5, 31, 39, propr. ici tragularius; cfr. esp. trailla, rouleau pour aplanir les chemins. *Trallier* signifiait traille, cable tendu d'un bord à l'autre d'une rivière, sur laquelle glisse la poulie ou le mât des bacs ou bateaux qui servent à passer les rivières; la traille d'un puits à roue, sorte d'enlacement qui porte des godets ou barils, qui composent avec la traille le chapelet d'un puits à roue. Ce mot appartient donc à la famille de traire.

Trambler v. tremir.

Trametre v. metre.

Tramis part. passé de trametre.

Trampreure v. temprer.

Trancher v. trencher.

Transir, trépasser, mourir; notre *transir;* subst. **transe,** qui serait plus justement écrit *trance;* lmâ. *transitus,* trépas, ital. transito, ib., esp. trance, agonie, moment décisif.

Le Duchat après avoir indiqué la véritable signification et dér. de *transir, transire,* dérive *transe* de *strinxire,* comme Ménage. *Transe* a peut-être, comme l'ital. et l'esp, signifié aussi trépas, agonie, et l'on a transporté au moral ce qui s'appliquait au physique. *Etre dans des transes* signifie en effet que l'âme est saisie d'une grande peur, qui l'engourdit, émousse ses sensations; en un mot, elle n'est plus.

Translater II, 155, translater; de *translatus.*

Trape, trappe, trappe; de l'ahal. *trapo,* piége, trébuchet; d'où **atraper,** attraper.

Trape, d'où, avec la même signification, *trapu;* avec renversement du *r,* du gallois *tarp,* masse, boule, kymri *talp.*

Trasle, grive; de l'ahal. *throscela,* anglo-saxon *throsle,* ancien norois *thröstr,* suédois *trast,* allemand moderne *drossel.*

Trasse, trasser v. tracier.

Trassimes de traire I, 225.

Traste, poutre traversante; de *transtrum.*

Trau, trou II, 314, trou; prov. trauc; vb. **troer** I, 257, trouer; prov. traucar; vb. comp. **estroer** II, 342, trouer, percer; lmà. traugus: Si quis in clausura aliena *traugum* ad transeundum fecerit (Loi des Ripuaires, titre 43). Cette forme *traugus,* ainsi que l'ancien français *trau* et le prov. trauc prouvent la fausseté des dérivations qu'on a proposées tour à tour pour *trou,* c.-à-d. τρύειν, gothique *thairko,* kymri *trwyd.* V. Mén. s. v. trou, Dief. Celt. I, 156. Je n'ai rien à proposer touchant l'étymologie de ce mot.

Trauler v. voler.

Travail, travais, tourment, chagrin, souci, peine, fatigue et enfin travail; fém. **travaille** II, 37, tourment, peine, tribulation; prov. *trabalha,* à côté de trabalh; **travaillos, traveillos,** pénible, qui fait souffrir; adv. **travaillosement,** laborieusement, à force de peine, de travail; **travailler, traveiller,** tourmenter, agiter, donner de la peine, des tribulations; travailler. On a avancé beaucoup d'étymologies pour ce mot. M. Chevalet voit tribulare dans travailler!! Cfr. ci-dessous tribler. M. Dief. Celt. I, p. 149 (229), propose le gallois *treabh* = labourer et indique la comparaison *labeur: labor,* à laquelle on pourrait ajouter l'allemand *arbeiten,* qui se rapporte à *arjan,* arare, et l'ahal. *arapeit* signifie labor, tribulatio, adversitas, molestia. Cette dérivation serait donc admissible; mais, comme on l'a déjà dit, il y en a une plus rapprochée dans le latin *trabs,* ou plutôt dans son dérivé roman *traver* (prov. travar), que nous n'avons que dans le composé *entraver,* et l'ancien français *destraver* (v. ce mot). Ainsi, de l'idée d'empêchement, on a passé à celle de peine, etc. Cfr. *travail,* ital. travaglio, machine à ferrer les chevaux. V. tref.

Travaille, travailler v. travail.

Travaillos, travaillosement v. travail.

Travais v. travail.

Traveiller v. travail.

Traveillos v. travail.

Travers, détourné, transversal, de traverse; contraire, opposé; *transversus;* prép. *travers* les cans esperonoit, Brut 12266; adv. et prép. comp. *à travers, en travers, de travers* I, 129; vb. **traverser,** mettre en travers, transpercer; changer; de là **traverse** II, 226, traverse; contrariété, opposition; **traversier** adj., traversier, de traverse, oblique; posé de ou allant en travers; contrariant; subst. traversin (de lit);

transversarius. Cfr. verser, vers, avers, divers, vertir.

Traverse, traverser v. travers.

Traversier v. travers.

Treble v. troi.

Trebuchement v. buc.

Trebuchet v. buc.

Trebuchier v. buc.

Trece, tresce, tresse, surtout en parlant des cheveux; **trecer, trescer, tresser**. On a voulu dériver ce mot du grec *θρίξ*; mais, comme cette signification est un peu générale, il vaudrait mieux le rapporter à *τρίχα*, en trois, comme le prov. trena, tresse, de trinus. Cfr. Ménage s. v. tresse.

Trecher, trecheresse v. trichier.

Treezime v. troi.

Tref, trez I, 85, pièce de bois, poutre, et prenant la partie pour le tout, tente, pavillon; voile (de navire); de *trabs*, poutre; de là **atraver**, loger. Cfr. destraver.

Trefforer v. forer.

Trei, treis, treiz v. troi.

Treible v. troi.

Treille, trelle, treille, treillis; de *trichila*; cfr. Ménage.

Treilleis v. trelis.

Treire v. traire.

Treise v. troi.

Treislis v. trelis.

Treize v. troi.

Trelis, treslis, treslice, treilleis, treislis, *treillis* (étoffe); de *trilix, tri-licium*; de là ***haubert, broigne*** **treisliz, treslice** I, 406, etc., c.-à-d. haubert, brogne à mailles, dans le principe tissu de trois fils, triple; lmâ. trilicique lorica indutus, thoraca trilicem disilit (DC.); ce qui prouve qu'il ne faut pas, avec DC., rapporter ce tresliz à treille.

Trelle v. treille.

Trembler v. tremir.

Tremir II, 246, trembler, frissonner, frémir; *tremere*; **tremor** I, 53, crainte, peur, effroi, frisson; *tremor*; de *tremulus*, on fit **trembler, trambler** I, 341. II, 29. 302, trembler, frissonner, frémir; prov. tremolar, ital. tremolare; **trestrembler**, trembler de tout son corps. Le mot *trémie*, autrefois **tremuie, tremoie**, qu'on dér. de *trimodius*, parce que cette machine contenait trois boisseaux, est un composé de *trem* = tremir, et *moie* = modia, à cause du tremblement qu'elle éprouve sans cesse; prov. tremueia, ital. tramoggia. Cfr. mui.

Tremis pour tramis, de trametre.

Tremoie v. tremir.

Tremor v. tremir.

Tremuie v. tremir.

Trencer v. trencher.

Trencher, trenchier, trancher, trencer I, 128. II, 225, trancher, tailler, couper, séparer, retrancher, abattre; prov. trencar, trinchar, trinquar. Quelle est l'origine de ce mot? La forme repousse le latin *truncare*, et l'allemand *trennen*, séparer, que M. Diez indique d'une manière douteuse (I, 322), n'aurait pas produit trencar en provençal. Comp. **detrencher, detrenchier** I, 154. 182, déchirer, couper, mettre en morceaux, en pièces; d'où **detrenchement** I, 53, action de couper, mettre en morceaux; **retrencher** I, 50. II, 394, retrancher.

Trenchier v. trencher.

Trentaine v. troi.

Trente v. troi.

Trentime, trentisme v. troi.

Trepeil v. treper.

Trepeiller v. treper.

Treper, triper, sauter, bondir, gambader; d'où **trepeiller**, courir ça et là, être inquiet, agité; **trepeil**, agitation, inquiétude, tourment; et notre *trépigner*. ***Treper, triper,***

traianz – mamelles. Fl. et Blancheflor. p. 211
tramettre – envoyer. ib.
travail – peine, souci. ib. ù.

Dame, or vos vuel merci crier,
Qu'il vos meubre de cest chaitif
Qui a travalet a dual vis.

Rom. de Tristan I. p.

travers. – droit de colportage ou de circulation. ib
travillé – fatigué. ib. ù Ch. de Rol. st. 181. Pattonop. 2429.
travillier – contrarier, fâcher cf. le mot précéd. ib
tres – voile. ib.
tresgiteures – Ornement fondus, sculptures ib. cf.
tresjeté – fondu; littér. parfaitement jeté. ib. ù R. d'Alexandre 341. v. 28
treslit – tissu (hauberc treslit, cotte de maille) ib
trestourner – casser. litt. tourner tout à-fait, ib.
tricherie – tromperie, intrigues. ib
trifoire – incrustation; oeuvre magistrale des orfèvres, comme celle des architectes était une église à trois portes de face, un Triforium, on lui donna le même nom. Les incrustations les plus riches s'appellaient trifoire de Salomon. ib
transmuer, métamorphoser, changer Heptam

tresaue - trisaïeul. F.

trestant - autant d'autres. F.

tresluz, trestot - tout. F.

trezerie. - corps de 13 magistrats, leur dignité. F.

treslis - treillisé. Garin (haubert treslis, panzerhemd)

trambles - foilles. 9506. Garin. Espenbaum

tresalir (corre et tresalir), springen. Garin 9242

tres (trans) - hinter, nach, seit, nächst.

tresque, trosque, trusque - bis, vor ab, seit. 37.

Vint tresqu'à el. Chanson de Rol. p. 68.

Le cors li trenchet tres l'un costet qu'al altre. ib. 69

nuy tres ci que, tres dont que, tresques en. Ch. de Rol. 82. Villehard. 6.

treper, Rabelais, Poitou. piétiner (trippeln!)

qui s'est conservé dans plusieurs patois, se retrouve dans le celtique et l'allemand: breton *trepa*, kymri *tripio;* allem. *trippeln* de *trippen*, (inconnu), hollandais *trippen*, etc.

Trepie, tringle de fer ployée en forme de triangle, ou trois verges de fer attachées ensemble et ayant la même forme; c'est l'instrument que nous appelons triangle. Il avait au moyen-âge, et même encore au XVIIIe siècle, des anneaux mobiles passés à la tringle de fer; on les agitait et promenait avec la verge qu'on tenait à la main, tout en frappant de temps à autre en cadence sur les côtés du triangle.

Trere v. traire.

Trers v. II, 370.

Tres s. s. et p. r. de tref.

Tres, tries prép. II, 369; *tres dont* II, 369, *tres dont en avant* II, 370; comp. **detres, detries** II, 370; **tresci, tresci que, tresque, tresque, trusque** II, 372; *tres* adv. servant à renforcer le superlatif I, 106. II, 265; *tresque, trosque* conj. II, 381; — *tresque adont que* II, 381; *tres çou que* II, 381. — *Tres* était une particule dont l'ancienne langue faisait un grand usage dans la composition des verbes et des noms; elle y paraît sous les formes trans, tra, tres, tre. Sa signification est souvent augmentative. Il ne faut pas confondre ce *tres* avec celui qu'on voit dans *treslit*, là c'est *tres* = trois; il a aussi quelquefois la forme *tre*.

Tres, trois v. troi.

Tresaive v. aive.

Tresaler v. aler.

Tresbuchier v. buc.

Tresce, tresse v. trece.

Tresce, danse v. trescher.

Trescer v. trescher.

Treschе v. trescher.

Trescher, trescer treaker, danser, frétiller; subst. **tresche, tresce, treake**, danse, sorte de branle; du goth. *thriskan*, anglo-saxon *threscan*, ahal. *dreskan*, allmod. *dreschen*, battre le blé; ainsi trépigner des pieds. Cfr. Dief. G. W. II, 683.

Tresci v. tres et II, 382.

Trescorre v. corre.

Tresce v. troi.

Treaformer v. forme.

Tresgeter v. geter.

Tresgiteer v. geter.

Tresgieter v. geter.

Tresjeter v. geter.

Tresime v. troi.

Tresistes de traire.

Treske, treaker v. trescher.

Treslice v. trelis.

Tresluire v. luire.

Tresnoer v. noer.

Tresoïr v. oïr.

Tresor II, 155, trésor; coffre; de *thesaurus* avec *r* intercalé, pourquoi? prov. thesaur, ital. tesoro; de là **tresorier**, trésorier.

Tresorier v. tresor.

Trespas, trespaser v. pas.

Trespassir v. pas.

Trespassement v. pas.

Trespasser v. pas.

Trespenser v. pois I.

Trespercer, trespercier v. percer.

Trespenser v. pas.

Tresprendre v. prendre.

Tresque v. tres et II, 372.

Tressaillir v. saillir.

Tressant v. saillir.

Tresser v. tracier.

Tressis de traire I, 225.

Tressuer v. suer.

Trestant v. tant et II, 325.

Trestel, *tréteau;* du néerlandais *driestal*, siége à trois pieds, trépied.

Trestor v. tor I.

Trestorner v. tor I.

Trestot v. tot et I, 196.

Trestrembler v. tremir

Treme v. troi.

Tremine v. troi.

Treu v. treud.

Treud, treut I, 295. 305. II, 57, tribut, redevance, impôt; de *tributum*, avec syncope du *b*.

Treuil, treul, pressoir; de *torculum*, ib. (de torqueo, ainsi qqch. qui se tourne); vb. **treuiller, truiller**, pressurer. Le mot de *treuil* est encore en usage en ce sens dans plusieurs provinces, et on entend également le vb. *trouiller*, *treuiller*.

Treuiller v. treuil.

Treul v. treuil.

Treve v. trive.

Tres de tref I, 85.

Tresain v. troi.

Trese v. troi.

Tresime v. troi.

Triacle O. d. D. 11084, thériaque, antidote, remède; de *theriacum*; lmâ. teriaculum.

Tribler, briser, écraser; **tribeler, tribouler**, vexer, tourmenter, troubler, faire injustice; subst. **tribol, triboul** (**tribous**), **tribouil**, trouble, tumulte, querelle, dissension; de *tribulare*; **tribulation** I, 53. 123, tribulation; de *tribulatio*; comp. **atribler**, battre, accabler, écraser, anéantir, dissiper; **contribler**, écraser, briser.

Tribol, tribeler v. tribler.

Tribouil v. tribler.

Triboul, tribouler v. tribler.

Tribous v. tribler.

Tribulation v. tribler.

Tricer v. trichier.

Tricheor v. trichier.

Tricher, tricherie v. trichier.

Tricherres v. trichier.

Trichier, tricher, tricer, tricier, trecher II, 102. 6. 277. 280, tromper, duper, décevoir; **tricherres, tricheor** I, 77, trompeur, traître; **trecheresse** R. d. l. V. p. 21, trompeuse, traîtresse; **tricherie, trecerie** I, 256. II, 363, tromperie, fourberie. Ital. *treccare*. L'anglais *to trick* signifie tromper, jouer un tour; l'allmâ. *trechen*, tirer; ancien frison *trekka*, ib.; néerlandais *trecken*, ib.; *trek*, trait et tour (qu'on joue à qqn.); mots qui se rapportent au goth. *dragan*, tirer. C'est là que se trouve la racine de *tricher*.

Tricier v. trichier.

Tricoter, tricoter; tricot, tricot, tricotage; selon Wachter du néerlandais *strik*, nœud, maille, *strikken*, nouer, avec rejet peu ordinaire du *s*, tandis que dans **estriquet**, étriquet, le mode de formation usuelle s'est maintenu; ahal. *strikan*. Cfr. Mén. s. v.

Tries v. tres.

Trieve v. trive.

Trifoire, bordure, ornement sur le bord d'une chose, en forme de portique; lmâ. *triforium*, de *tri* et *fores*, à trois portes; v. DC. On trouve souvent *trifoire Salomon*; là-dessus v. DC. Salomon.

Triper v. treper.

Trique, tricot, gourdin; **tricoter**, rosser; dér. faussement de *ridica* par Ménage, avec *t* préposé; car quelle raison y a-t-il de préposer un *t*? Comme plus haut *tricoter*, ces mots dérivent du bas-allemand avec rejet du *s* impur: ancien norois *strikia*, battre de verges; allmâ. *streichen*, demulcere, verberare; anglo-saxon *â-strican*, verberare; anglais *strike*, ib.; ancien frison *strika*, ib. De même qu'on a vu plus haut le mot *estriquet* se former régulièrement, nous trouvons aussi en ce cas **estrique**, allumette, allmâ. striche, de streichen. Cfr. Dief. G. W. II, 342. Dans le patois de Montbéliard, *triquet* a souvent le sens de gros morceau.

Triste, et avec *r* intercalaire, **tristre** II, 17, triste, affligé, chagrin, mé-

[redacted]

tret = trait. Helas. 32.

trinler - attirer, contrerer. Jean de Escalier. [illegible]
in Douai : faire son trion, s'aplanir le terrain, se
rendre les voies faciles. Dans la truelle

trihori, s. masc., danse bretonne, (Rabel. triori)

tropel – grand nombre; lit. troupeau. Fl. et Bl.
trompe, fem. toupie. [illegible]

ox – trogr[illegible] queue [illegible].
Je ne [illegible] pas un trox de [illegible]
Je toi ne [illegible] [illegible]

usser – charger.
Li mult e li sumer sunt garniz e trusset.
Voyage de Charlem. [illegible]

lancolique; *tristis;* de là **tristor, tristur** I, 251. II, 27, tristesse, affliction, chagrin, mélancolie, fâcherie.

Tristor v. triste.

Tristre v. triste.

Tristur v. triste.

Triuve, triuwe v. trive.

Trive, triwe, trieve, treve, truwe, triuve, triuwe II, 326. 337, trève, suspension d'armes, pacte, sûreté donnée en justice entre les parties. Cette dernière signification est la primitive (v. DC. s. v. treva). *Trive* dérive de l'ahal. *triuwa, triwa,* fidélité, foi, loyauté, pacte; anglo-saxon *treove, truwa, triove;* goth. *triggva;* allmod. *treue.* De là **atriever, atriver,** faire trève, faire un pacte, faire alliance, donner sûreté, assurer en justice.

Triwe v. trive.

Troble, truble, trouble; **trobler, trubler, tourbler** I, 89, troubler, devenir trouble, mettre le désordre; de *turbula,* troupe; *turbulare;* v. *trouble,* multitude, DC. *triba.* Cfr. torbe.

Trobler v. troble.

Troer v. trau.

Troi, trois, terois, trei, treis, treiz, tres I, 109. 109. 110, trois; *tres;* de là **troisime, tresime,** troisième; — **tiers, tierz, tierce, tierch, tierche, terche, tierc, terz, terce** I, 113, troisième, tiers, troisième partie; *tertius; ore de tierce* I, 119, la 3e heure du jour; de là, propr. *tertiolus,* **tiercelet,** tiercelet, parce que, selon la tradition, le troisième jeune est un mâle; Ménage a tort de dire que cet oiseau porte ce nom, parce qu'il est un tiers plus petit que l'autour; prov. tersol, tresol, ital. terzuolo (cfr. Rayn. L. R. V, 412); — **triniteit, trinite** II, 253, trinité; *trinitas;* — **treble, treible** I, 117, triple; *triplex;* — **treise, treize, treze, trese, tresze** I, 108. 109, treize; *tredecim;* **trezime, treszime, treezime** I, 115, treizième; *tredecimus;* **trezain** I, 116, treizième; — **trente, terente** I, 108. 109, trente; *triginta;* de là **trentisme, trentime** I, 115, trentième; **trentaine** I, 117, trentaine.

Troiller, truiller, ensorceler, charmer, tromper; de l'ancien norois *tröll̈a,* enchanter.

Trois, tronçon v. tros.

Trois, troisime v. troi.

Tron, tronçon v. tros.

Tron, ciel, firmament; prov. tro, tron; allongé en *trosne* dans le R. d. C. d. P. v. 1500, G. Guiart I, 197. Rayn. L. R. v. 428 dérive *tron* de *thronus,* mais la signification de ce dernier est incompatible avec celle de *tron.* C'est un mot celtique: kymri *trôn,* cercle, rondeur.

Tronce v. tros.

Troncener v. tros.

Troncer v. tros.

Tronchon, tronchonner v. tros

Tronçon, tronçoner v. tros.

Trop adv. II, 330; **trope, trupe,** troupe, troupeau; d'où **tropel,** troupeau; et d'ici **atropeler,** mettre, réunir en troupe.

Trope, tropel v. trop.

Trorser v. torser.

Tros, trois, trus, tronçon, morceau; trognon; mot encore en usage dans la plupart des provinces, sous la forme *trou* (de chou); et à côté de ces formes celles en *n*: **tron** II, 24, **tronce,** tronçon, morceau; **tronçon, tronchon** I, 114, ib.; vb. **troncener, tronconer, tronchonner, troncer** II, 243, briser, rompre, mettre en pièces, couper en morceaux. *Tros* dérive de *thyrsus,* ital. *torso.* V. Mén. s. v. trou. *Tron* est-il de la même racine? Il ne peut se rapporter à *truncus,* car il ne prend pas de *c.* Quant à *tronce, tronçon,* leur primitif est *truncus.*

Trasne v. tren.

Trasque v. tres et II, 372

Trasnl v. torser.

Trasser v. torser.

Trat v. trater.

Trater, trotter; **tret**, trot; de là **tretin**, **tretier**, valet de pied, messager; cheval qui va le trot, trotteur. On a cherché à dériver *trater*, lmâ. *tratare*, de l'ébal *tratan* (Dief. G. W. II, 683); mais je préfère l'étymologie indiquée par Saumaise: de *talutim*, on forma *talutare* (il existait peut-être dans le langage populaire), d'où *tlatare*, *tratare*. *Tretier* est *talutarius* (v. DC. s. v. trotare).

Tretier v. trotier.

Tretin v. trotier.

Trouver v. trover.

Troveor v. trover.

Trover, **trovoir**, **trovier**, **trouver**, **truver** I, 310 et suiv. II, 406, trouver, rencontrer, inventer, composer; de là **troveres**, **troveor** I, 77, trouveur, trouvère; comp. **atrovoir** I, 114. 160, trouver, rencontrer, rejoindre, observer, découvrir; **entretrover** II, 31, se trouver mutuellement, se rencontrer, se rejoindre.

Troveres v. trover.

Trovier v. trover.

Truant II, 326, truand, mendiant, coquin, imposteur; vb. **truander**, mendier, faire le métier de truand; d'origine celtique: kymri *tru*, *truan*, miser; subst. gallois *trusigh*e; breton *truañt*, gueux, vagabond. Cfr. Dief. Celt. I, 150. 233.

Truble, **trubler** v. troble.

Truffe, **truffle** Rutb. I, 93, plaisanterie, raillerie, moquerie, conte en l'air, bagatelle; vb. **trufer**, moquer, railler. On a dérivé ce mot de τυφή, arrogance, mais je crois qu'il est identique avec *truffe*, *truffle*, tuber, et l'on a transporté le nom d'un petit fruit à une bagatelle, etc. Quant à ce *truffe*, Mén. le dér. de *tuber*, *tubera*, pluriel qu'on employa de bonne heure comme singulier. Les noms de plantes ont éprouvé de si grands changements, que cette transposition du *r* et la permutation du *b* en *f* peuvent être admis. Mén. dér. le comp. *tartufle*, *tartoufle*, de *terræ tuber*.

Truffle v. truffe.

Truie II, 121. 342, truie; lmâ. troga, troja, truia, etc.; prov. truoia, ital. troja, cat. truja, anc. esp. troya. Erythraeus, cité par Ménage (Orig. d. l. l. ital.), dérive ce mot de *trojanus* (sc. porcus). Le plat principal d'un grand repas romain était un sanglier, qu'on servait entier, et qu'on remplissait de différentes choses Faute de sanglier, on prenait un cochon, qu'on préparait de la même manière, et quelquefois le *ferculum* du sanglier était suivi du *ferculum* d'un cochon. Pétrone, c. 48, nous parle d'un cochon rempli de boudins; c. 40 il raconte: strictoque venatorio cultro latus apri vehementer percussit, ex cujus plaga turdi evolaverunt. Les riches de Rome donnaient à ce plat le nom de *porcus trojanus*. Cincius in suasione legis Fanniae objecit saeculo suo, quod *porcum Trojanum* mensis inferant, quem illi ideo sic vocabant, quasi alii inclusis animalibus gravidum, ut ille Trojanus equus gravidus armatus fuit (Macrobe, Sat. II, 9). L'on doit avant tout se demander si cette expression technique et recherchée, avait pénétré jusqu'au peuple et acquis assez d'extension pour lui faire abandonner le nom qu'il donnait auparavant à la truie, animal si étroitement uni aux besoins domestiques. Supposé que cela fût, *trojanus* n'aurait jamais produit

[illegible] v. – trouve. x.

tumant – tombant. Dehan Baillehaus.

trusser = trousser. q. v.

truant – menteur. (im Kymri [illegible] truan, un misérable, im truent, un gueux, mendiant. H. et Bl.

trusque – jusqu'à. ib.

turabim – térébinthe. ib.

truand, gueux, coquin. Bon. des P.

tumber, vieille forme, d'un usage général au XVIe s. s'est conservée dans le patois angevin.

trupher, tromper. Ren. Rabel. (trufar, provenc., truffare, ital.)

f. au [illegible] Marie de Fr. in Jovin (Mons) 9402. [illegible] ou
[illegible] ~~[illegible]~~ de

troja; pour expliquer ce dernier, il faudrait admettre une décomposition de *porcus trojanus* en *porco di Troja, porc de Troie,* etc.; ce qui paraît un peu douteux à une époque si reculée. Et comment se fait-il que *trojanus* lui-même n'ait pas laissé de traces dans quelque adjectif en *n*, tandis qu'on a des formes correspondantes à *troja*, p. ex. *troju*, sale, dans le dialecte sarde? En tout cas, si porcus trojanus est en jeu, *porco di Troja*, etc., n'a pu s'appliquer d'abord qu'à une truie pleine; puis l'on généralisa la signification, tout en rejetant les deux premiers membres de l'expression. — M Diez se prononce aussi en faveur de cette étymologie. Je préfère suivre MM. Pott et Diefenbach, qui remontent au celtique. Le fém. de l'irlandais *triath*, a hog, a sow, serait, selon M. Pott, la racine de troja (cfr. Celt. I, 42); mais cette étymologie pèche pour la forme.

Truiller, pressurer v. treuil.

Truiller, ensorceler v. troiller.

Trus v. tros.

Trusque v. tres et II, 372.

Trusser v. torser.

Truver v. trover.

Truwe v. trive.

Tue v. teie.

Tuem, toen I, 139. 140, tien; dér., avec diphthongaison régulière, de *tuum*.

Tuer, se tuer I, 174. II, 205, éteindre, étouffer (v. DC. s. v. tutare), tuer; prov. tudar, éteindre, étouffer, et, d'après la forme de la langue d'oïl, tuar, avec la signification de tuer. H. Estienne a dérivé *tuer* de θύειν, ce que ne permet ni la forme lmà. tutare, ni la signification primitive, qui paraît être celle de préserver, éloigner, mettre hors d'état de nuire, étouffer et enfin tuer. D'autres ont eu recours à l'allemand *tödten*, goth. *dauthjan*, ahal. *tôdan*, tuer; mais *au* ou *ô* long n'aurait jamais produit un radical en *u* ni en prov., ni en franç. Il ne reste donc que le latin *tutari*, qui a développé lui-même les significations de se préserver de qqch., le tenir loin. Cfr. Ménage s. v.

Tuit I, 195.

Tumbee v. tomber.

Tumber v. tomber.

Tumer v. tomber.

Tumulte, souvent fém., **teumeute** R. d. l. V. p. 98, tumulte, sédition; *tumultus;* prov. tumult; ital., esp., port. tumulto.

Tun, ton v. tes; **tun** (le), tien, même forme avec l'article; cfr. mun, mien.

Tur, tour v. tor I.

Tur, château fort v. **tor** II.

Tur, impératif de turner.

Turbation v. torbe.

Turbe v. torbe.

Turber v. torbe.

Turbilhos v. torbe.

Turnei, turneiement v. tor I.

Turneier v. tor I.

Turner v. tor I.

Turtellet v. tarte.

Tus, tu les I, 134.

Tut, tute, tutes I, 195.

Tuteveies II, 293 et glos. s. v. voie.

Tuz I, 195.

Tymiane I, 185, parfum; *thymiama.*

Tympan I, 401, espèce de tambour; *tympanum.* Cfr. timbre.

U.

U pour ou, au *v.* I, 51.

U adv. où II, 285.

Uan v. an et II, 275.

Uef v. oef.

Ueil v. oil.
Uel v. oil.
Ues, oeuf v. oef.
Ues, besoin v. oes.
Uevre v. oevre.
Ui v. hui et II, 296.
Uime v. oit.
Uimes II, 297.
Uis v. huis.
Uisserie v. huis.
Uisset v. huis.
Uisier v. huis.
Uitain v. oit.
Uitime v. oit.
Uitisme v. oit.
Uitme v. oit.
Ul, ule v. I, 183 note, et nul.
Ulage v. utlage.
Ultre v. oltre.
Ultrecuider v. cuider.
Ultremarin v. oltremer.
Ultremer v. oltremer.
Ultrer v. oltre.
Um, on v. hons.
Umain v. hons.
Umbraige v. ombre.
Umbre, umbrei v. ombre
Umbrier v. ombre.
Ume terminaison substantive pour le latin *udo. Udo, udinis*, produisit d'abord *udine: multitudine, mansuetudine;* mais comme cette terminaison était fort lourde et qu'elle se prêtait peu à la dérivation, le peuple la contracta d'abord en *udne*, puis le *d* fut syncopé et le *n* changé en *m*, peut-être par confusion avec *umen;* ou plutôt on remplaça *udne* par *umen*, car ces changements successifs seraient trop artificiels.
Umelier v. humle.
Un, on v. hons.
Un v. uns.
Unc, unches v. onkes.
Uncor, uncore II, 287 et glos. ore II.
Unction v. oindre.
Unde, undeier v. onde.
Une v. une.
Ung v. une.
Unite, unitet v. une.
Universitet, universitei I, 131, universalité, communauté de ville; université; *universitas.*
Unkes v. onkes.
Unques v. onkes.
Unquore II, 287 et glos. ore II.
Uns, un, une I, 108. 9, un, unique, seul; *unus;* **une, ung** art. I, 60. 1; **une, unes**, la paire; le même, égal; **une** pron. I, 196; **unitet, unite** I, 117. II, 271, unité; *unitas;* pron. comp. **nesun** I, 182; **negun** I, 182. Cfr. adeuner.
Unt adv. II, 285 et glos. ont.
Unurement v. honor.
Unze v. onze.
Unzime v. onze.
Uoc II, 344 et glos. o.
Ur v. or.
Ure v. ore II.
Ureisun v. orer.
Urine I, 357, urine; *urina.*
Urs v. ors.
Urstel v. ors.
Us, porte v. huis.
Us, besoin v. oes.
Us I, 397. II, 195, us, usage, coutume, habitude; *usus;* vb. **user** I, 178, user, employer, mettre en usage, consommer, consumer; *user la char* ou *le cors nostre signor*, recevoir la sainte Eucharistie; inf. empl. subst. usage, service, utilité; de là **usage, usaige** I, 46. II, 34, us, usage, coutume, habitude; droit que le seigneur prélevait sur son vassal pour le laisser jouir de quelque portion de territoire; tribut, impôt: prov. usatge; propr. *usaticum; estre usage* I, 174, être d'usage; *se mettre à bon usage*, se corriger, suivre un meilleur parti; *mener fol usage* I, 178, mener mauvaise vie, suivre un mauvais parti; vb. **usagier**, user

[redacted]

uiseuse – paresse (15 siècle) cf. ogseuse.
uller. hurler. Evang. des Quen. 15 siècle. Rabelais, Pentr. (fülln,
umes. fut des. H. et Bl. à Quinze Joyes du Mar. p. 4
Il a unes bottes qui ont bien deux ou trois ans.
A Paris la rue du Grand Hurleur se prononçait et s'écrivait [illegible]

umelité. – humidité. Rom. d'Alixandre 336. 21 mss Michelant.

oeil vais, ver, vair — Harf, fill. Ad. de C. H.

vai - va. F.

vaire. Zermalinmontal. Le vair de Meliande in Garins, der Zermalinmontal
Dnt Fan Meliande.

vair - ad. brillant, éclatant. Flaire et Bl. :

Les yeux ot plus vairs c'uns faucons.
Rom de la Rose 535

vaer - refuser. défendre. ib.

du droit d'usage; part. pas. **usagié**, ordinaire, accoutumé; **usagier**, celui qui a droit d'usage; du part. prés. *usant*, on forma **usance**, usance, usage, coutume, manière; — **usure**, intérêt, revenu, droit ou redevance établie par la coutume; intérêt illicite; *usura;* vb. **usurer**, rendre avec usure, donner plus qu'on n'a reçu.

Usage v. us.

Usagier v. us.

Usaige v. us.

Usance v. us.

User v. us.

Uslage v. utlage.

Usler v. hurler.

Ussier v. huis.

Ussir v. issir.

Usure, usurer v. us.

Util, utle, utile; *utilis;* adv. **utlement**, utilement; **utiliteit** I, 405, utilité, profit, avantage; *utilitas.*

Utilement v. util.

Utiliteit v. util.

Utime, utisme v. oit.

Utlage, uslage, ulage, hors la loi, banni, proscrit, homme qui vit de rapine, pillard, pirate; composé de deux mots, répondant au latin *ex* et *lex*, anglo-saxon *út*, hors, *lag*, loi, anglais *out-law*.

Utle v. util.

Utre v. oltre.

Uveraine v. oevre.

Uverer v. oevre.

Uvrer v. oevre.

V.

Vacarme v. II, 403.

Vace v. vache.

Vache, vace I, 301, vache; *vacca.*

Vague v. wague.

Vaidie v. vice.

Vaillance, vaillanche v. valoir.

Vaillant v. valoir.

Vain I, 100. 220, vain, vide, léger, faible, abattu, languissant, sans courage; de *vanus;* adv. comp. ***envain*** I, 333; d'où encore par l'intermédiaire du verbe *vanitare*, **vanter, venter** I, 269. II, 47, vanter; dér. **vanterres, vantierres, vanteor**, homme vain et présomptueux, qui ne fait que se vanter; **vanterie, vantance**, action de se vanter, vanité, ostentation; — **vaniteit** I, 153, vanité; de *vanitas.*

Vaincre, veincre, vencre, veintre II, 231-33, vaincre, gagner, acquérir; *vincere;* de là **venquerres, venqueor, vainquierres** I, 77, vainqueur; comp. **sorvaincre** II, 233; *supervincere;* **victoire, victorie, victore** I, 176. 7. 193, victoire; *victoria.*

Vaingemant v. vengier.

Vainne v. voine.

Vainquierres v. vaincre.

Vair, veir, ver I, 89. 190, de diverses couleurs, gris-blanc, bleu-blanc mêlé: de *varius.* ***Vair,*** subst., désignait une espèce de fourrure de couleur gris-blanc mêlé; le ***menu vair*** était celle dont les taches étaient fort petites. Cfr. DC. vares. Roq. Gl. d. l. l. r. II, 680. 1. De là **vairon, veiron, veron**, avec la même signification que *vair.*

Vairon v. vair.

Vaisseaus v. vas.

Vaissel, vaissele v. vas.

Vaissellement v. vas.

Vaissial v. vas.

Vaissiaus v. vas.

Vaissiel v. vas.

Val, vaus, vax I, 164. 305. R. d. S. G. 3123, val, vallon, vallée; *vallis;* de là **valee** I, 289, vallée; prov. vallada, ital. vallata; cfr. prov. *valadar*, entourer, ceindre de fossés; comp. **aval** II, 270, *ad vallem;* **avaler**

avaller I, 210. 329. II, 55. 269, descendre, baisser, abaisser, tomber, couler, dévaler; **avallée**, roulement; **contreval**, **contreval** II, 270, *contra vallem*; **devaler** = de **avaler** I, 100. 307. II, 398, descendre, faire descendre, précipiter, déchoir.

Valant v. valoir.

Valee v. val.

Valeir, **valer** v. valoir.

Vallant v. valoir.

Vallance, **vallant** v. valoir.

Vallet, **valleton** v. vassal.

Valles v. vassal.

Valoir, **valer**, **valeir** II, 80 et suiv., valoir, avoir du prix, du mérite, de la valeur; profiter, être utile, aider, donner du secours; part. prés. **valant**, **vaillant**, **vallant**, valant, précieux et vaillant; empl. subst.; **se valoir à** II, 101, n'être rien auprès de; subst. **valer**, **valur** I, 60. 332, valeur, prix, mérite; assistance, secours, aide; **vallance**, **vallance**, **vaillanche** I, 148. 272, valeur, prix; vaillance; aide, secours; *valentia*; vb. comp. **contrevaloir** II, 111.

Valer, **valur** v. valoir.

Van, van; *vanne*, d'où vannel, notre *vanne(s)* et *vanneau(x)*, c.-à-d. les plus grandes plumes des ailes des oiseaux de proie; **vanel**, **vaniel** R. d. l. V. 197, vanneau; tous de *vannus*. Les *vannes* sont ainsi nommées à cause du mouvement des ailes des oiseaux de proie, qui ressemble à celui d'un van, et à cause de leur forme, de même que le *vanneau* a son nom de la forme de sa huppe.

Vandre v. vendre.

Vandue v. vendre.

Vangence v. vengier.

Vanger v vengier.

Vaniel v. van.

Vanteit v. vain.

Vant v. vent.

Vantance v. vain.

Vanter v. vain.

Vantar, **venter** v. vent.

Vantar, **venter** v. vain.

Vanterie v. vain.

Vantéuse v. vain.

Vantiouse v. vain.

Vantar v. ventus.

Vanvole v. vole.

Vanz v. vent.

Varer, lancer à la mer; de *vara*, chevalet, traverse.

Varles v. vassal.

Varlet, **varleton** v. vassal.

Vas, vase, urne; de *vas*; **vaissel**, **vaissel**, **vaissial**, **vaistel**, **vassel**, **vassel**, s. s. et pl. r. **vaissiaus**, **vaissiaus**, **vaisseaus**, vase, vaisseau, coupe, et bâtiment pour naviguer; de *vascellum*, dim. de *vas*, *vasculum*; figuré, au sens mystique, *vaissel d'election* = vase d'élection; de là **vaissele** I, 50, vaisselle, ustensiles, meubles; **vaissellement**, ib.

Vassel v. vas.

Vaslet, **vasleton** v vassal.

Vasles v. vassal.

Vassal (vassaus, vassax, vassaus) I, 92. 251, lmâ. *vassallus*, homme, combattant, homme d'un courage distingué, brave, intrépide; vassal, feudataire, celui qui tient un fief d'un autre; du kymri *gwas*, jeune homme, serviteur; breton *goas*, puer, servus. Le *gw* n'ayant pas été traduit, ce mot doit avoir été admis de très-bonne heure (gw = w = v). Pour la suffixe *all*, qui n'est pas romane, on a sans doute eu sous les yeux une forme celtique; cfr. le kymri *gwasawl*, servant. De là **vassalage**, **vassalage**, **vassalaige** II, 202, courage, grandeur d'âme, valeur, action de valeur, prouesse; droit du seigneur féodal sur son vassal; **vassalment**, **vassaument**, bravement, vaillamment. Un autre dérivé

vaillant - capable, ayant de la valeur (des choses). Fl. et
vaine - muette, impuissante à parler; litt. abattue, inutile
vairon - cheval hongre. (in v. all. pharit). ib

vautic. arqué. Sd. Sal. H.

vardé – gardé. Sd.

velonie = felonie, velenie. Gf. velon = vilhon, vilein = vil von selben Stamm. F.

veisdie – ruse, artifice. Wace.

vauve – voûte. Fr. et Bl.

vaucrer (unterirren, unterschweifen). cf. wauqueranz = walcrant.

voile (fehlt bei Bürger), veille. Wacher:

Icele nuit, lor voile firent
Et au matin la messe oirent. Fl. et Blanch. pag. 127 cit. du Méril

vaslet, varlet, vallet (vaslez, varlez, varles, vallez valles) I, 182. 4, garçon, jeune homme non marié; nom qu'on donnait aux jeunes gens de la première qualité avant qu'ils eussent été faits chevaliers; écuyer; dimin. **vasleton, valleton, varleton,** enfant, jeune homme impubère. Cfr. DC. s. v. vassus, vassallus, valeti; Roq. valet, valeton. — Un mot encore qui tient à cette famille: **vavassor** I, 283, **vavasseur, vasseur** Rutb. I, 50, vavasseur, celui qui tient un fief d'un autre; fém. **vavassore,** femme sous la domination d'un prince souverain; lmâ. vavassor, valvassor, etc. (DC. vavassores); de *vassus vassorum*?

Vassalage v. vassal.
Vassalment v. vassal.
Vassaument v. vassal.
Vasseus v. vassal.
Vassax v. vassal.
Vasselage, vasselaige v. vassal.
Vasseur v. vassal.
Vaus v. val.
Vausaus v. vassal.
Vaute v. volte.
Vavasseur v. vassal.
Vavassor, vavassore v. vassal.
Vax v. val.
Veable v. veoir.
Veale v. veël.
Veals adv. II, 331.
Veaus adv. II, 331.
Veder v. veoir.
Vedve v. vuit.
Vee v. veer.
Veeir v. veoir.
Veël II, 198, veau; de *vitellus*; **veale** II, 225, génisse; *vitella*; de là nos mots *vélin, vêler*.
Veer, voir v. veoir.
Veer, vier I, 188. 373, empêcher, refuser, défendre, prohiber; subst. **vee, vie,** défense, interdit, ban publié pour défendre qqch.; de *vetare*; comp. **deveer** II, 149, défendre, prohiber, interdire, mettre en intredit.
Veie v. voie.
Veier, voir v. veoir.
Veier, voyager v. voie.
Veies pour foie v. voie.
Veil v. viel.
Veile v. voile.
Veiller, veillier, voilher, voilier, veiler, villier I, 210. II, 10. 93. 278, veiller, ne pas dormir; *vigilare*; comp. **esveiller, esvoilier,** éveiller, réveiller; — **vigile** I, 49, vigile; *vigilia*.
Veillier, jouer de la vielle v. viele.
Veillier, veiller v. veiller.
Veillir v. viel.
Veincre v. vaincre.
Veintre v. vaincre et II, 232.
Veioir v. veoir.
Veir, de diverses couleurs v. vair.
Veir, vrai v. voir.
Veir, voir v. veoir.
Veirement v. voir.
Veiron v. vair.
Veirre, voirre, werre, verre; *vitrum*; comp. **veirreglas, werreglas** R. d. l. M. 18, verglas; de *veirre* et *glace*; le genre masc. du comp. a été fixé par l'idée foncière; d'où le vb. **werreglacier, werreglachier** V. s. l. M. 18, glisser, trébucher. C'est aussi à cette racine que se rapporte notre *vericle*, propr. vitriculum, fém. d'après le plur. vitricula, pris pour singulier.
Veisdie v. vice.
Veiseus v. vice.
Veisin, veisinage v. voisin.
Veisine v. voisin.
Veisinete v. voisin.
Veisinte v. voisin.
Veissel v. vas.
Veissiaus v. vas.
Vel v. viel.
Velimer v. venin.
Velin v. venim.
Velluau v. velos.
Velonie, velonier v. vile.

Velos, velous (Ben. v. 25063) encore dans Nicot et Ménage pour velours; ainsi *r* intercalaire dans la forme moderne; de *villosus*, comme l'a dit Ménage; velluau, velours, de *villutus*, au = al; esp. veludo, ital. velluto; c'est à cause de ce *villutus* que le verbe est *velouter*, dont l'*ou* doit avoir été adopté par suite de *velous*.

Veltre, vialtre, viautre I, 263. 490, chien de chasse; vb. viautrer, chasser avec des chiens (au sanglier). Martial a *vertragus:* Non sibi, sed domino venatur, *vertrăgus* acer (XIV, ép. CC). Arrien dit: *Αἱ δὲ ποδώκεις κύνες αἱ Κελτικαὶ, καλοῦνται μὲν οὐέτραγοι κύνες, φωνῇ τῇ Κελτικῇ... ἀπὸ τῆς ὠκύτητος* (c. 3). Ainsi *veltre* est un mot celtique: ancien irlandais *traig*, pied, et *ver* particule intensitive. Les formes du lmâ. sont veltra, veltraus, velter, veltrix, veltris.

Venere v. vaincre.

Vendible v. vendre.

Vendre, vandre I, 178, vendre; *vendere; se vendre*, vendre cher sa vie; de là subst. **vente** I, 103, vente; avec *t* pour *d* comme pente, tente, tonte; prov. venda, ital. vendita; **vendue, vandue** I, 234, vente; propr. part. pas. de vendre; **vendible**, vendable; *vendibilis*.

Vendredi v. venredi.

Vendue v. vendre.

Veneir, vener, chasser; *venari;* **veneres, venieres, veneor** I, 74, chasseur; *venator;* **veneisun, venison** II, 27. 353, venaison, gibier, chasse; *venatio*, prov. venaiso, dans Rabelais *venation*.

Veneisun v. veneir.

Veneor v. veneir.

Veneres v. veneir.

Vengance v. vengier.

Vengeance v. vengier.

Vengement v. vengier.

Vengeor v. vengier.

Vengerres v. vengier.

Vengier, vanger I, 49. 126, venger; de *vindicare*; comp. **avengier**, venger; **revengier** II, 11, aujourd'hui *revancher*. Dér. **vengerres, vengierres, vengeor** I, 77, vengeur; **vengeance, vangence, venjance, venjanche** I, 106. 233. 241. II, 137, vengeance; *prendre vengeance de qqch.* II, 194; **vengement, vaingement** I, 389. II, 196, vengeance; droit quelconque pour réclamer une chose aliénée; *prendre vengement de qqch.* II, 96 comme pr. **vengance**.

Vengierres v. vengier.

Venieres v. veneir.

Venim, venin I, 78 et, avec changement de la liquide, **velin** II, 46, venin, poison; *venenum;* ital. veneno, veleno; vb. **venimer, velimer, veliner**, envenimer, **empoisonner**; de venim, pour venenare; comp. **envenimer, envelimer** S. d. S. B. 523, envenimer, empoisonner.

Venimer v. venim.

Venin v. venim.

Venir I, 385 et suiv., venir, parvenir, survenir, arriver; *venir avant* II, 164, avancer, s'avancer; *venir mieux* I, 403; *se venir* I, 404; **venue**, propr. part. p. f., venue, arrivée; comp. **avenir** I, 405, qui, outre les significations indiquées, avait celles de permettre, accorder, laisser arriver II, 5, arriver en général, venir II, 59. 74. I, 268; *advenire;* le part. prés. **avenant, adveniens** I, 126. 315. 337. II, 78, signifiait convenable, agréable, à proportion; d'où **avenanment, avenamment, avenaument**, à proportion, convenablement, agréablement. De *avenir* et *avenant* dér. encore **avenement** I, 66, avénement, arrivée, venue; **avenandise**, convenance, chose agréable.

Vassal. 12. homme courageux, hardi, vaillant

vasselage 72. 539. courage, vaillance

veer 3. 5. 93. défendre, refuser

vius 483. vil.

volsus. 19. recouvert

voltis, votic. 69. 132. voûté

vitall. 94. les vivres

---

veer. cf vaer. (véer ist die gewöhnl. Form). H. et Bl.

ventée - jettée. litt. jetée au vent. ib.

vergoignoit. - enrageait, frémissait de honte. ib

vergondé - maltraité, mis à mort, violé. ib.

vergonder - attraper, litt. faire honte. cf. oben ib.

verrière - guichet vitré, ou simplement vitre. ib

vert - luisant, poli, orthog. Fehler st. vair, sehr häufig

venason. = gibier. Melus. 31

veid, (vidit) vit. Hept.

veist (vidit) Tatheln

vedeau s. bedeau, petit veau, plus. palois.

i.
rant

Avent, avent (fête de l'); du latin *adventus*, arrivée, lmã. hasard, malheur. De *advenire* (adventum) dér. **aventure** (ure = lat. tura, sura) I, 362. II, 271, hasard, sort, occasion, événement inopiné, espoir; terme de chevalerie pour désigner des combats, des périls extraordinaires; biens qui arrivent à qqn.; cfr. DC. adventura; prov., esp., port. aventura, ital. avventura, allemand abentheuer; loc adv. d'*aventure* I, 334; vb. **aventurer**, aventurer, hasarder, risquer, faire naufrage; **aventurier**, qui cherche des aventures; adj. **aventuros**, hasardeux, entreprenant; subst. enfant perdu; comp. **mesaventure** I, 106. II, 130, mésaventure, malencontre, malheur. Comp. de *avenir:* **desavenir**, être inconvenant; désunir; **desavenant**, inconvenant, désagréable, malhonnête; **mesavenir** I, 405. II, 143, mésarriver, éprouver des accidents, commettre une faute. Autres comp. de *venir:* **Convenir, covenir, couvenir, cuvenir** I, 167. 172. 357. II, 186, convenir, consentir, disposer, appeler qqn. comme témoin, s'adresser à qqn.; *convenirs; le convenir*, le hasard; — **covent** I, 112, couvent, assemblée; *conventus;* **convent, covant, couvent**, accord, convention, engagement; souvent empl. adj. I, 138; *conventum;* d'ici **conventer**, faire une convention, convenir; — de *convenir*, propr. part. près, **convenant, covenant, cuvenant** I, 229. II, 363, accord, convention, traité, stipulation; **convenance, covenance, covenaunce** I, 122. 153. 194, convenance, accord, traité; d'ici **convenancier**, s'engager à qqch. par traité et convention; — **covaine, couvaine, covine** II, 96, rapports, commerce secret; **convenable, convenaule, covenable, couvignable** I, 144 169. 251. 401, convenable; comp. **desconvenable**, qui n'est pas convenable, indécent; propr. part. pas. du verbe *desconvenir*, disconvenire, **desconvenue** I, 365, malheur, défaite, douleur; part. prés. **desconvenant**, disconvenable, inconvenable. **Devenir** I, 304. 405, devenir, arriver, advenir; *devenire;* I, 353 *se devient*, si l'occasion se présente, s'il se peut; d'où **esdevenir**, arriver, advenir. **Entrevenir** I, 405. **Parvenir** I, 213. 405, parvenir, arriver, remplir, accomplir; *pervenire.* **Revenir**, revenir, retourner, réparer, ranimer, rétablir; *revenire; le revenir* II, 56; la **revenue** II, 73 part. pas. empl. subst., retour; jeune bois qui revient sur une coupe de taillis. **Sovenir, suvenir** I, 252. II, 70, souvenir; *il m'est sovenu* I, 277; *sovenir à qqn. de qqch.* II, 70; inf. empl. subst.; du part. prés. **sovenance, suvenance, souvenance** I, 154, souvenance, souvenir. **Survenir** I, 406.

Venison v. veneir.

Venjance, venjanche v. vengier.

Venqueor v. vaincre.

Venquerres v. vaincre.

Venredi, vendredi, devenres R. d. C. p. 63. II, 225, vendredi; *veneris dies.* Cfr. di.

Vens v. vent.

Vent, vant, s. s. et p. r. **venz, vanz, vens** I, 83, vent; *ventus; estre mis au vent*, être pendu; dim. **ventelet** I, 99, petit vent; vb. **venter, vanter** II, 44, venter, souffler, jeter au vent, voltiger au vent, souffler le feu, battre des ailes; fréq. **venteler**, agiter, flotter, voltiger au vent; répandre un bruit; *ventilare;* dér. **ventaille**, visière, *ventail*, espèce de soupape placée devant la bouche et que le chevalier relevait pour respirer. C'est ici qu'il faut ranger nos

ventail, éventail; cfr. esp. ventana, ancien norois vindanga.

Ventaille v. vent.

Vente v. vendre.

Venteler v. vent.

Ventelet v. vent.

Venter, vanter v. vain.

Venter, venter v. vent.

Ventre, vantre I, 271. 347, ventre: *venter*.

Venne v. venir.

Venr v. vent.

Veoir, veer, veir, veder, veer, veoir, veioir, veier, veer, veier, veoir II, 66 et suiv., voir; mon veiant, veiant II, 296, a ma vue, en ma présence: de là verres, veer, qui voit, aperçoit, regarde, contemplateur; — sbst. vis II, 279, visage: de *visus*; d'où visage, visaige I, 113, visage, figure; — veue II, 70, vue: esp. ital., prov. vista: *n'avoir ne oie ne veue de qqn* I, 252, n'en plus entendre parler: adj. visible, veable I, 103. 208. II, 361, visible: *visibilis* (on sait que *abilis* et *ibilis* se confondirent de bonne heure dans les langues romanes, et en langue d'oïl *a* remplace *i*, *e*); adv. visablement, visaument, visiaument, visieument, visiblement, face à face: — vision I, 101. 126, vue, vision, apparition: *visio*; — vb. comp. mesvoir II, 73; entrevoir II, 128, entrevoir: porvoir, parvoir II, 74; d'où desporvoir II, 202, dépourvoir; reporvoir — revoir II, 73; sorvoir II, 73. Du part. lat. *visum*, on fit vis I, 273, qui fut d'abord employé dans l'expression *estre vis à qqn.*, visum esse: puis subst. avis, croyance: d'où le comp. avis I, 273 dans le même sens, puis avis, croyance, opinion, nouvelle: d'où aviser II, 67, voir, apercevoir, instruire, enseigner, annoncer; subst. avision II, 134. 297, vision, apparition, avis, reconnaissance; comp. raviser, reconnaître.

Veor v. veoir.

Ver, de diverses couleurs v. vair.

I. **Ver**, printemps; de *ver*. On a dit longtemps le *temps de ver*. Comp. primevere, printemps; prov. primver, primavera. Cfr. César: Concilio galliae *primo vere* ut instituerat indicto (Com. VI, 3).

II. **Ver**, verrat: de *verres*: d'où aussi le mot moderne.

III. **Ver**, vier, s. s. et p. r. vers I, 162. 293, vers: *versus*; le mot de vers ne signifia pas d'abord ce que nous appelons ainsi, il avait l'acception de verset, strophe, couplet, puis il prit celle que nous lui donnons; dim. verset, couplet, petite pièce de vers; versefier, faire ou chanter des vers; *versificare*: versefierres, versefieor I, 77, versificateur; *versificator*.

Verai v. voir.

Verd v. vert.

Verdeier, verdoier v. vert.

Verdor v. vert.

Verge, verghe I, 92. II, 275, verge, scion, baguette: mesure de terre; *virga*; vergele, verge, houssine: I, 78 il signifie colonne ou traînée de fumée: de *virgella* pour *virgula*; verget, vergie, vergé, raye de diverses couleurs, barre, émaille: *virgatus*; vb. verger, mesurer avec une verge, jauger, mesurer en général

Vergele v. verge.

Verger, mesurer v. verge.

Verget, vergé v. verge.

Verghe v. verge.

Vergier v. vert.

Vergogne, verguigne, vergoigne, vergoingne, honte, pudeur, retenue, égard: de *verecundia* avec syncope du *d*; mais on trouve aussi vergonde; vb. vergognier, vergoignier, verguigner, et avec *d*, vergonder,

[redacted]

15 siècle J. C. Nour-Nour

- valeur
[illegible]
[illegible]té Unbeständigkeit
voici + vélà
[illegible]e Abend
venir zum Unglück
venir zum Glück
[illegible] Kinz. 3. 26. 68
[illegible]ogne (= Pochard gobe)
[illegible] chambres vertées, Zimmer
[illegible] Glasfenstern.

[illegible]ios - porte ouverture
tome 1. p. 107
[illegible]ear - vase
[illegible]e - vitrée

verrières - les verrières. des fenêt[illegible]
vêture Mündung
viaire, visage 100
viander manger
vider, vuider - sortir, s'éloigner
vilenner - injurier, mépriser
vireton, flèche
vitailles, Victuarien
voler - chasser au vol
voulenier 13. 18. 26.
voyager, voyagier - voya[illegible]

viaire, visage
vitaille, nourriture, viande, victuaille.

Terrons de [illegible]

15 siècle. Hist. des S. de Gouvern

[illegible]es, vanteries
[illegible]ille - visière
[illegible]dor - bague d'or
[illegible]esmes - verrions
[illegible] - tourné
[illegible]es - vaches
[illegible] - vue.
[illegible]se - paresse
[illegible]ge - vilenie
[illegible] - tourner
[illegible] - voulurent
[illegible] - vi[illegible]drais
[illegible] veux (velz)

vois - je vais
volequin - voile
volsisse, volsist etc.
[illegible]manß, recommande
vyaire - visage

[illegible] des Quenouilles

vaissel - vase, pot
varoles od. vairoles - sorte de maladie
veel und veau - veau
veillon - petit veau
vespre - soir
vin - gracieux vin - cadeau, pot-de-[illegible]
droit de cortage
voirement - vraiment

[illegible] mendras. Bon. des P.

[redacted]

surveoir Meinsone. 3[illegible]. [illegible]

Une grosse tour qui surveoit par cinq lieues le pays d'envi[illegible]

vermenier vermire. [illegible]

veze, s. fem. (masc. Rabelais), cornemuse, Poitou, Saintonge, [illegible]

vendangeret, adj. de vendange Rabel.

vendangeon, adj. de vendange. Saintonge

vergunder, couvrir de honte et d'infamie, déshonorer, outrager; *se vergogner, se vergonder*, devenir honteux, avoir de la pudeur, rougir; de *verecundari;* **vergoignos, verguignus, vergondos** (verecundus), honteux, qui a de la pudeur, qui manque de hardiesse; comp. **desvergoigner, desvergonder**, dévergonder, être effronté, déhonté.

Vergognier v. vergogne.

Vergoigne v. vergogne.

Vergoignier v. vergogne.

Vergoignos v. vergogne.

Vergoingne v. vergogne.

Vergonde, vergonder v. vergogne.

Vergondos v. vergogne.

Verguigne, verguigner v. vergogne.

Verguignos v. vergogne.

Vergunder v. vergogne.

Veriteit, veriteis v. voir.

Veritet, veritez, verite v. voir.

Verm, vers II, 306, ver; *vermis;* ce mot de *vers* se trouve employé dans le sens de dragon, serpent, bête malfaisante; p. ex. P. d. B. v. 676 de venimos *vers* volans; dim. **vermissel** I, 129, *vermisseau; vermicellus* pour vermiculus; dér. **vermine** I, 345, vermine, insecte, ver. Du dim. latin *vermiculus*, petit ver qui donne la couleur écarlate, on fit **vermeil, vermoil, viermel, vermail, vermaus** I, 357. 325. 273. II, 240, vermeil, rouge; d'où le nouveau dim. **vermellet** P. d. B. 568; et **vermeillir**, rougir, devenir rouge; comp. **envermeillir, envermillir** I, 274, rougir, devenir rouge.

Vermail v. verm.

Vermaus v. verm.

Vermeil v. verm.

Vermeillir v. verm.

Vermellet v. verm.

Vermine v. verm.

Vermissel v. verm.

Vermoil v. verm.

Verne, aune; de là les noms de lieux *verney, vernoy, vernois*, proprement aunaie. *Verne* (Ch. d. R. 102) signifiait encore mât, vergue. Mot d'origine celtique: breton *gwern*, aune et mât; cornouaillais *gwernen*, irl. *fearn.*

Vernois v. verne.

Veron v. vair.

Verreglacier v. veirre.

Verroil, verrou; de *veruculum* (Mén.).

Vers, viers II, 346; comp. **avers** II, 347; **devers** II, 347; **dedévers** II, 348; **par devers** II, 347; **envers** II, 346.

Vers, ver v. verm.

Vers, vers v. ver III.

Versefleor v. ver III.

Versefier, versefierres v. ver III.

Verser I, 69. II, 57. 327, verser, renverser, tomber, dépenser; *verser une bourde*, dire un mensonge; *versare;* **envers** I, 337. II, 24. 267, renversé, culbuté, étendu sur le dos; subst. envers, rebours, opposé; *inversus;* d'où **enverser**, renverser, culbuter, tourner, retourner; part. **enversé** II, 327, culbuté, étendu sur le dos; et de là **renverser**; — **subversion** II, 2, subversion, renversement, destruction; *subversio.* Cfr. vertir, vers, avers, convers, divers.

Verset v. ver III.

Vert, verd I, 325, vert; *viridis;* de là **verdoier, verdeier**, devenir vert; appeler qqn. sur le pré; le provoquer au combat; **verdor**, verdure; **vergier, vregier** II, 329, verger; *viridarium;* comp. **vertjus** m., verjus, de vert et jus (jūs, juris).

Verté v. voir.

Vertir, tourner, retourner, changer; *vertere;* **vertis** P. d. B. 5166, sommet de la tête, sommet; *vertex;* comp. **avertir**, détourner, avertir; *advertere;* **convertir, conviertir** I, 70 240, tourner, changer, convertir;

convertere; d'où **enconvertir** II, 360, ib.; **conversion** II, 234, conversion; *conversio;* **divertir**, détourner, enlever, soustraire; *divertere;* **revertir** I, 125. 305, retourner, revenir, retomber; *revertere; revertir à honneur à qqn.* I, 358; **pervertir, parvertir** II, 314, pervertir; *pervertere;* **pervers** II, 252, pervers; *perversus.* Cfr. verser, vers, avers, convers, divers.

Vertis v. vertir.

Vertjus v. vert.

Vertu, vertud v. vertut.

Vertuit v. vertut.

Vertuos v. vertut.

Vertuosement v. vertut.

Vertut, vertuit, vertud, vertu I, 83. 133, vertu, sagesse, qualité, faculté, force, vigueur, miracle; *virtus* (virtut); de là **vertuos**, vertueux, efficace, vigoureux, capable, habile; adv. **vertuosement;** vb. comp. **esvertuer** I, 405, exciter, efforcer, évertuer; d'où **resvertuer**, reprendre courage, révertuer.

Verve Rutb. I, 93, caprice, fantaisie; selon M. Diez I, 20 de *verva,* tête de bélier, qu'on trouve comme ornement sur les monuments; et il compare avec raison l'ital capriccio, caprice, de caper.

Vescha II, 287.

Vesche v. evesque.

Veschi II, 287.

Vesie v. vice.

Veske v. evesque.

Vespre I, 88. II, 54, vêpre, soir; de *vespĕra; de bas vespre* I, 407; de là **vespree** II, 395, vêprée, soirée, veillée, propr. *vesperata,* prov. vesprada; vb. comp. **avesprer, avesprir** I, 168. Agol. 174, faire tard, approcher de la nuit, commencer à faire nuit; infin. empl subst. I, 306; part. prés. empl. subst. **avesprant**, la chute du jour, le soir.

Vespree v. vespre.

Vesque v. evesque.

Vessel v. vas.

Vestement, vite v. viste.

Vestement, vêtement v. vestir.

Vestëure v. vestir.

Vestir, viestir I, 406. 7. 264. II, 44, vêtir, revêtir, habiller, garnir, couvrir, orner, décorer; investir; *vestire;* d'où **vestëure, vesture** I, 53, vêtement; investiture; **vestement** II, 85, vêtement; *vestimentum;* comp. **avestir**, vêtir, investir, donner; au fig. II, 226; **devestir**, dévêtir, déshabiller, priver, enlever; *devestire;* **investir**, investir; *investire;* **revestir** II, 87, revêtir, habiller; investir, donner la possession; de *revestire,* ou mieux de *re* et *avestir;* comp. de *fer* et *vestir,* **fervestir** I, 407, armer, barder de fer.

Vesture v. vestir.

Veu v. vo.

Veue v. veoir.

Veuillant v. voloir.

Veule v. vole.

Veve v. vuit.

Vez v. viel.

Vezci II, 287.

Vezie v. vice.

Viaire, viarie, viere, viare I, 273. II, 198. G. d. V. 642, R. d. l. V. 78, avis, manière de voir; aspect, apparence, mine, visage; prov. *veiaire, vigaire* Honnorat s. v. Rayn. L R. V, 534 place ce mot dans la famille de vezer, videre, voir; mais il n'est pas possible de dériver *veiaire* de cette racine La forme *vigaire* prouve qu'il faut un c dans le radical, et en confrontant le prov. *vigaria,* vignerie, et l'ancien franç. *vier, vierg,* de *vicarius,* DC. s. v. vigerius, on serait tenté de rapporter *viaire* à la même source; seulement on ne saurait guère dire comment de *vicarius,* juge, etc.

veux – voix. F.
viau – veau. F.
vez – vois. Fabliau.
viande – toute espèce d'aliments. Fl. et Blanch.
vier (cf veer) – empêcher, défendre. ib
vilonner – agir comme un vilain; faire une chose vile. ib.
violer – soumettre à la force; traiter avec viole
vis – croyance, opinion (v. d. mi flan) peut-être de vis (visum mihi fuerit) ib
vivendier – hôte; litt. donnant à manger. ib.
viandier (Hist. des ducs de Norm. 37.124) = vivendier.
viduité (l. viduitas) veuvage. Hept.
veze, cornemuse, Poitou, Saintonge Vendée, Bourg – Rabel

ont pu se développer les significations indiquées. La variante *viarie* fournit la preuve certaine d'une terminaison *arius*.

Vials adv. II, 331.

Vialtre v. veltre.

Viande v. vivre.

Viandier v. vivre.

Viare v. viaire.

Viarie v. viaire.

Vias v. vivre.

Viaus adv. II, 331.

Viautre, viautrer v. veltre.

Viax adv. II, 331.

Vicaire II, 93, vicaire; *vicarius*.

Vice adj. v. vice.

Vice, visce I, 128. II, 231. 383, vice; *vitium;* **vitios, vitious** II, 20, vicieux, corrompu, nuisible; *vitiosus*. A la même racine *vitium*, se rapporte **vice** Ben. v. 6187. 10313. 31385, **vise** II, 149, **vesie, vesie**, et avec diphthongaison **voisie, voise**, rusé, habile; d'où **voisdie, veisdie, vaidie**, pour *voisadie*, I, 134, habileté, félonie, trahison, tromperie, duperie; **voisos, veiseus, viseus**, astucieux, malin; adv. **voisosement, voisousement** II, 376; vb. comp. **envoiser, enveiser, enviesier** II, 254. 378, se divertir, s'amuser; au part. passé **envoisie, enveisie, enveise**, etc., gai, de bonne humeur, riant; rusé, habile, trompeur; d'où **envoiserie, envoiseure, envoisure, enveisure** II, 174. 232, joie, gaîté, plaisanterie, tromperie, habileté, duperie, félonie; **envoisement, enveisement** R. d. l. V. 7, plaisir, divertissement; **malvoisdie** II, 383, méchanceté. Rayn. L. R. V, 530 confond *vetz* m., habitude, mauvaise habitude, ital. vezzo, qui contiennent notre radical pur, avec *vetz* fém. = vices. Notre forme *vice*, habile, conforme à *vice*, vice, et les rapprochements suivants, ital. vizio, défaut, sensualité, lubricité; vezzi, charmes; esp. vicio, vice, (anc. esp. plaisir, amusement); prov. vici, vice et ruse, ne laissent aucun doute sur la dér. que j'indique. Quant aux formes diphthonguées, elles sont plus populaires et des cantons qui aimaient les formes larges. Du reste, à y regarder de près, *vesie, voisie* répondent à *vitiatus, voisos, veisos*, à *vitiosus*. Quant aux significations, elles ne font aucune difficulté. L'idée de mauvaise habitude qui se trouve surtout dans l'ital. vezzo, découle naturellement de *vitium*. Le latin *vitiare* avait déjà les significations de séduire, corrompre, d'où celles de tromperie, duperie, félonie, ruse, malignité; et comme le séducteur est un homme sensuel, lubrique, on a donné à ce défaut le nom de vice par excellence, parce qu'il est fort commun dans notre espèce. Le passage de sensualité, lubricité, à gaîté se fait sans difficulté. M. Chevalet dér. ces mots de l'allem. wiss, weise, sage, prudent, avisé, ce qui d'abord ne répond pas au sens, et puis l'on aurait eu guice, guisos, wice, wisos, etc.

Victoire v. vaincre.

Victore v. vaincre.

Victorie v. vaincre.

Vidnet v. voisin.

Vie, défense v. veer.

Vie, vie v. vivre.

Viel, vel, veil (vez, viez), quelquefois **viol (vious)**, vieux, laid; de *vetulus;* **vielle** II, 229, vieille, vieille femme; de *vetula;* dim. **viellete** I, 99, une petite vieille; de là **viellart** I, 267, vieillard; **viellece**, vieillesse; **viellir, veillir**, vieillir; comp. **enviellir, enveillir**, devenir vieux, vieillir.

Viele I, 387, vielle; de *vitella;* prov. vĭula, vĭola, lmâ. vidula, vitula, de *vitulari*, se réjouir, être joyeux,

gambader; vb. roman **vieler** I, 75. II, 400, prov. vlular, vïoler, jouer de la vielle; d'où **vielor, vieleur**, joueur de vielle, synonyme de menestrier de vïelle, jongleur de vïelle. P. 94 du t. I, on lit **veilliers** pour **vielliers**; c'est sans doute une faute de lecture de l'éditeur des oeuvres du Rutebuef. Le nom de *viole* pour *viele* ne paraît avoir pris pied en France que vers le XIVe siècle, et dans le XVe il remplaça tout à fait ce dernier. La forme de la vielle est très-diverse selon les temps; le nombre des cordes varie de trois à six. La vielle était par-dessus tout un instrument joyeux, dont on jouait avec un archet. Cfr. lyre, rebec, rote, sinfonie.

Vieler v. vïele.

Viellart v. viel.

Vielle, viellece v. viel.

Viellete v. viel.

Viellir v. viel.

Vier, empêcher v. veer.

Vier, vers v. ver III.

Viere v. viaire.

Viermel v. verm.

Viers v. vers.

Viestir v. vestir.

Viez v. viel.

Vif v. vivre.

Vigne v. vin.

Vignol, vignou v. vin.

Vigor, vigur I, 74. 300. 352, vigueur, force; *vigor;* **vigoros**, vigoureux, fort; de là vb. comp. **avigorer, avigurer** II, 268, renforcé, reconforté, rétabli.

Vigoros v. vigor.

Vigur v. vigor.

Vil, viol (vix, vis, vios, vious) I, 101. 102. II, 76. 163, vil (e), bas (se), méprisable; de *vilis;* adv. **vilment** I, 187, vilement, avec mépris, bassement; subst. **vilteit, vilte, viute** I, 67. 176, bassesse, indignité, grossièreté, mépris; **avilissement**; de *vilitas*. — **Viltance**, mépris, dédain, opprobre. — De *vil*, on forma le vb. comp. **aviler, aviller, avillier** II, 255, avilir, abaisser, outrager; sbst. **avilement**, avilissement. Sbst. comp. de *viltance*, **aviltance**; mais aussi **avilance, avillance** II, 143, de *aviler* (avilant), mépris, dédain.

Vilain, vilainement v. vile.

Vilainer v. vile.

Vilainie v. vile.

Vilanaille v. vile.

Vilaner v. vile.

Vilanie v. vile.

Vilate v. vile.

Vile, ville, habitation à la campagne, métairie, ferme; réunion de maisons d'ordinaire peu considérable, et qui n'était pas entourée d'un mur d'enceinte, hameau, village; de *villa*. „La *ville* était autrefois le contraire du *bourg*; la *ville* n'avait aucun moyen de défense: le *bourg*, qui, en général, était une réunion d'habitations plus considérable que la ville, était défendu par un château ou un mur d'enceinte. On appela ensuite *ville* l'ensemble des habitations, hameaux, etc., qui se trouvaient autour de la cité (civitas). Ces espèces de faubourgs augmentèrent peu à peu d'importance et d'étendue, et finirent par étouffer la cité, que ses murailles retenaient dans son ancienne circonscription. Alors la *ville* fut le principal, et on donna le nom de *ville* à la réunion de la *ville* et de la *cité*." Dimin. **vilate, villete, vilete** I, 99. De *ville* dérive **vilain, villain, vilein** II, 231. 272. 341. 354, villageois, habitant de la campagne, laboureur, fermier, cultivateur; homme du peuple, roturier. Par suite de l'esprit de caste du moyen-âge, on donna à *vilain* la signification de

vielier – joueur de vielle. f.
viezeit – vieillesse. f.
villanelles – villageoises. barbe de Verrue.
vilonnie – méchanceté. juiv.

fort commune dans tous les romans monorei
le menu-voir et le petit-gris étaient les deux
de fourrures, employées dans le costume ordina
cours. A chaque solennité qui convirait près de
les chevaliers et les barons de la terre de France
avait des distributions de manteaux et de pelle
Elles étaient surtout rigoureusement exigées
le roi ou quelque haut baron armait de
jeunes varlets chevaliers: Teroux de Lincy.

venères. Dos li veneres. Garin. Dodo der Jäger

vois.- à vois im Garin 5152:

Li roi de France sor la table sali.
à vois, s'écrie, François et Angevins
que Bordelois soient maintenant pris.

Zu vergleichen Genin. Variat. über aoi.

vioge, vivace. Bon. des P. selon La Monnoye.

, rustre, vil, abject, mé-
Adv. **vilainement, vileine-**
ilainement, grossièrement.
n, lmâ. villanus, on forma
:tif **vilanaille**, cfr. canaille;
II, 121, **vilainie, vileinie,**
, 369, grossièreté, injure,
insulte, affront, mauvais
nt, tromperie. Au lieu de
)graphes, on trouve **velonie,**
vilounie I, 241. 315. II, 29.
), qui ont sans doute été
nées par un rapprochement
e, quoique cette analogie
pas absolument nécessaire,
a souvent *o* pour *i*, *a*, *e*.
ner, vilainer, villoner, vil-
elonier, injurier, outrager,
maltraiter, déshonorer,
r, tromper; comp. **envila-**
llener, avilir, outrager, in-
De *ville* dérive aussi notre

v. wilecome.
inement v. vile.
vile.
'ile.
le.
ile.
e.
vile.
ile.
eiller.
vile.
vil.
ile.
vil.
t v. vil.
vin; *vinum;* **vigne** I, 119,
nea; de là **vinage, winage,**
, 194. II, 13, droit seigneu-
les vignes, droit sur les
surés au pressoir banal,
les vins qui passaient sur
s de certains seigneurs,
ondant à notre pot-de-vin,
narché; assemblée d'une
communauté pour discuter ce qui concernait les vignes; enfin toute espèce de droit et d'impôt; **vignol, vignole, vignon**, vignoble; lmâ. vinoblium, du XIIIe siècle seulement; de *vinealis* sc. terra; prov. vinnal. Ce *vignole* est-il le même mot que notre *vignoble*? Le *b* alors aurait été intercalé; mais il n'y avait aucune raison de le faire. Ménage dér. *vignoble* de *vineabile* sc. solum. Comp. **vinaigre**, vinaigre. On disait aussi aigrevin, v. s. v. aigre.

Vinage v. vin.
Vinaigre v. vin.
Vingt v. vint.
Vins v. vint.
Vint, vingt I, 108. 109, vingt; *viginti;* **vint (vins, vins)**, variable I, 110, trois vinz, quatre vinz, cinq vinz, etc. I, 110; de là **vintime, vintisme** I, 115, vingtième.
Vintime, vintisme v. vint.
Vinz v. vint.
Viol, vieux v. viel.
Viol, vil v. vil.
Violete II, 118, violette; de *viola;* prov., ital., esp. viola.
Vios v. vil.
Vious, vieux v. viel.
Vious, vil v. vil.
Virer, tourner, diriger, retourner, détourner, changer; subst. **viron**, dans les composés **aviron** II, 203, environ, lieux d'alentour; vb. **avironner, aviruner** I, 92. 212. 220, environner, entourer, parcourir, tournoyer, aller à l'entour; d'où **avironnement**, enceinte, enclos; **environ, envirun**, environ; vb. **environner, enviruner**, environner, faire le tour, parcourir. J'ai dit II, 290, que je n'admettais pas la racine *gyrare*, et je maintiens cette opinion, bien que je ne puisse rien ajouter pour éclaircir ce point philologique. Cfr. girer. Le subst. **aviron** II, 387,

, lmâ abiro, dérive
iron, parce que l'a-
n cercle. Cfr. le
, vilebrequin. L'an-
neté du mot aviron ne permet
de le dér., comme on l'a fait,
l'ital. alberone.

virgine, virgene I, 160, vierge; = première forme de *virgo*, les autres du radical complet *virgin(is)*, avec terminaison subst. fém.; ital. vergine, esp. virgen, prov. verge, vergi et vergena.

me v. virge.

e v. virge.

avis v. veoir.

visage v. veoir.

vil v. vil.

viz I, 177. II, 13. Q. L. d. R. II, 247, vis, escalier tournant en limaçon. **L'orthographe primitive de ce mot doit avoir été *vit*, comme le prouve la forme en *s*, le prov. *vits*, l'ital. *vite*; le *t* se perdit devant le *s* de flexion. *Vit*, *vis* dérive de *vitis*, parce que les vrilles, les mains de la vigne et de beaucoup de plantes ont la forme d'une vis. Cfr. le prov. moderne *vis*, sarment, jet de la vigne. Vit, membre viril, mot dont nos *fableurs* se servaient si souvent, a été rapporté par M. Pott au bret. *piden*, *biden* = penis, kymri *pid* (m.), pointe; mais il est identique avec vit, vis.** Cfr. Dief. Celt. I, 46.

Visablement v. veoir.

Visaige, visage v. veoir.

Visarme v. guisarme.

Visaument v. veoir.

Visce v. vice.

Viscus v. vice.

Visdaument v. veoir.

Visible v. veoir.

Visdesment v. veoir.

Vision v. veoir.

Visitation v. visiter.

Visiter II, 102. visiter; *visitare*; **visitation** I, 50, visitation, visite; *visitatio*.

Vismes, vismet v. voisin.

Visnier v. hois.

Viste adj., vif, prompt, alerte, vite; adv. **vistement, vestement** I, 284. 407. II, 16, vivement, promptement, vitement. Nous devrions écrire *vite*. L'italien seul a ce mot, *visto*. M. Diez (II, 392) dérive *viste* de *vegetus*, avec *s* intercalaire, et les Italiens nous l'auraient emprunté; mais *vegetus* n'aurait produit que *voiste*. M. Diefenbach (Celt. I, 46) se demande, entre autres dérivations, si on ne pourrait regarder *visto* comme une ellipse de *visto* = vu, sc. à peine. Alors *viste* nous viendrait de l'italien. **Le piémontais *vist* non *vist*, dans l'instant, vient à l'appui de cette opinion; car ce vist est un véritable participe.**

Vistement v. viste.

Vit, vis v. vis.

Vit, huit v. oit.

Vitaille v. vivre.

Vitante v. oit.

Vitios, vitious v. vice.

Viute v. vil.

Vivandier, vivendier v. vivre.

Vivant v. vivre.

Vive v. vivre.

Viver, vivere v. vivre.

Vivier v. vivre.

Vivre, serpent v. voivre.

Vivre, vivere, viver II, 233, vivre, exister, se comporter; ***se vivre*** II, 235; inf. empl. subst. II, 54. 390, vivres, nourriture, moyens de subsistance; part. prés. empl. subst. **vivant** II, 302. 315, vivant, vie; comp. **revivre**, resusciter, ranimer, faire revivre, rétablir; — **vie**, vie, nourriture, conduite, histoire, biographie; *vita*; d'où **devier, devlier**

tote voie steht in Erec et Enide mehrmals in der Bed. aller Wege, überall, allenthalben v. 10 u. bes. 336, wo es unmöglich die von Burguy angegebene Bed. toutefois haben kann. Burguy führt selbst eine Stelle an, wo es nur allenthalben heißen kann

Tute veies lancent et fraient
Et mult oscient d'els et plaient.

Noch deutlicher wird die Bed. durch eine andere Stelle in Erec 361.

Erec va sivant tot le pas (überall hin)
par le chastel le chevalier, kurz vorher sagt er v. 355
Erec vait sivant tote voie
le chevalier qui armez, &c.

desvoies hat in S. Graal v. 113 die Bed. von défendre, interdire.

voici bei Bonav. des Per. Vois-les ci pour les voici, auch voi-lesci, le voici

vois pour vais, je vous le vois dire. Bon. des Periers.

vie, va vie, italianisme: va via, geht weg, va son chemin. Bon. des Per.

II, 10. 58, mourir, sortir de la vie; d'ici **deviement**, mort; — **vif, vive** adj. et subst. I, 132. II, 279, vif, vivant, ardent; *vivus;* d'où **aviver**, vivifier, animer, enflammer; comp. **raviver**, ranimer, raviver; — **vivier** II, 209, vivier; *vivarium*. De *vivenda* dér. **viande** I, 175. 263. 321, toute espèce de nourriture, vivres. Cfr. DC. vianda. Le mot de *viande* conserva cette signification jusqu'à la fin du XVIe siècle, où il prit celle qu'il a aujourd'hui, parce que la chair des animaux fut regardée comme la nourriture proprement dite, la *viande* par excellence. Dans l'ancienne langue, *chair*, caro, remplaçait le viande actuel. De la même source dér. **vivendier, vivandier, viandier**, riche, hospitalier, libéral. De *victualia* dér. **vitaille** I, 332. II, 235, nourriture, vivres, aliments, provisions des choses nécessaires à la vie; prov. vitoalha, vitalha, ital. vittuaglia. Au latin *vivax*, se rapporte l'adverbe **vias** II, 331.

Vis, vil v. vil.

Vis, vis v. vis.

Vise v. vice.

Vo, votre v. vos.

Vo, vou, veu, vu II, 205, voeu, promesse, souhait, désir; de *votum;* **voer, vouer** I, 235, faire voeu, promettre; *vovere;* comp. **avoer**, avouer, reconnaître; **devot** I, 67, voué, dévoué, consacré, dévot; *devotus;* adv. **devotement** I, 147. 268, avec dévotion, avec dévouement; **devotion** I, 126. 214. 278, dévotion, prière, exercice de piété; *devotio*.

Vocher v. vois.

Vochier v. vois.

Vodier v. vuit.

Voel v. voloir.

Voer, promettre v. vo.

Voer, voir v. veoir.

Voiage, voiaige v. voie.

Void v. vuit.

Voide v. vuit.

Voidier v. vuit.

Voie, voye, veie I, 67. 166. 251, voyage, pèlerinage; route, chemin; de *via;* vb. **voier, veier** I, 225, voyager, marcher; *viare*. Cfr. Quintilien 8, 6, 33. *Via* se retrouve dans les adverbes comp. **à la voie, à une voie, totevoies, totesvoies, tuteveies** où le *v* se permuta en *f*, d'où l'on eut **à la foie, à la fois**, etc., **toutefois**, etc., dont on trouve l'explication et la signification au t. II, 292. 3. Les variantes de fois étaient: **foie, fois, fois, fie, fiee, ficie, foee, feiee, feis** I, 50. 153. 169. 150. 270. 355. 370. II, 5. 51. 78; *autre fois* voulait dire encore une fois, pour la seconde fois, de nouveau. Comp. de *voier, veier:* **avoier, aveier**, diriger, indiquer la route, mettre en chemin, en bon chemin, exciter, irriter; *s'avoier*, se mettre en route, dans la bonne route, se diriger, s'occuper de qqch.; de là **avoiement**, action de mettre sur la route, sur la trace, insinuation, suggestion; et le réitératif **ravoier, raveier**; — **convoier, conveier** II, 344, conduire, accompagner; *conviare;* **en convoiant**, au départ, au congé; d'où **convoiement**, compagnie, cortége; subst. **convoi, convei**, compagnie, cortége, soin; — **desvoier, desveier**, détourner de la route, de la bonne route, dérouter, tromper; *deviare;* d'où **desvoiement**, action de détourner de la route, tromperie, déviation; — **envoier, enveier, envaer**, diriger, mettre en chemin, envoyer; *inviare;* subst. **envoi, envei** II, 138, envoi; de là **envial, enviaus** I, 296, envoyé; **enviaille** P. d, B. 38, défi; — **forsvoier, forvoier, forsveier** I, 269, mettre hors de la route, du bon

chemin, déranger, détourner, fourvoyer; propr. *forisviare*. Pour tous ces composés v. t. I, p. 295. 6. Du latin, *viaticum*, argent nécessaire à un voyage, dérive voiage, voiaige I, 329, veiage, voyage, route, direction. Cfr. DC. viaticum.

Voier, voir v. veoir.

Voier, voyager v. voie.

Voies pour fois v. voie.

Voil v. voloir.

Voile, voille, veile I, 89. II, 98, voile, m. et f., *velum*, *vela*; reveler I, 56, révéler, découvrir; *revelare*; revelatiun, revelation I, 358. II, 351, révélation; *revelatio*.

Voiler v. veiller.

Voilher v. veiller.

Voilier v. veiller.

Voillant v. voloir.

Voille v. voile.

Voine, vainne, veine R. d. l. V. 98, veine; *vena*.

Voir, veir, veire, veire, ver I, 137. 163. 174. 264, vrai, véritable, certain; *verus*; prov. ver; *par veir* I, 253, en vérité, vraiment; empl. subst. m. II, 281, vérité; adv. voirement, veirement I, 101. 161. 172. 256, véritablement, vraiment; voire adv. I, 144. 231, voire, vraiment; *vere*; les formes verai, vrai I, 100. 182. 114. 251, vrai, sincère, véritable, dont la dernière nous est restée (prov. verai), dér. de *verac* (verax) ou d'un adjectif hypothétique *veracus* pour *verax* (la syncope ou l'apocope du *c* donne lieu à diphthongaison); d'ici l'adv. vraiement, vrayement I, 66. 128. 148. 151. 249, véritablement, vraiment, en vérité, et averer, aveirer, devenir vrai, s'accomplir; — veriteit, veritet, verite, veriteiz, veritez I, 84, vérité; de *veritas*; *par verte* II, 61, vraiment, en vérité.

Voire, voirement v. voir.

Voirre v. veirre.

Vois, voix, vois, voix I, 57. 94. 95, voix; *vox*; vochier, vocher, crier, appeler; assigner, citer devant le juge, réclamer; *vocare*; comp. avec, aveue I, 242. 388, champion, celui qui se bat pour un autre; seigneur, protecteur, défenseur; administrateur, avoué; de *advocatus*; de là aveerie II, 175, protection; aveement II, 8, protection. Cfr. Roq. s. v. avouerie, avowerie. On trouve aussi le simple veverie I, 170. 222, corps de biens roturiers qui, quoiqu'ils fussent situés dans l'enclave d'un seigneur, dépendaient cependant d'une seigneurie voisine; on appelait encore ainsi des seigneuries pour lesquelles certains haut-justiciers, surtout ecclésiastiques, étaient obligés d'acheter la protection d'un seigneur puissant.

Voisdie v. vice.

Voise v. vice.

Voisin, voisin I, 105. II, 36, voisin, proche; subst. concitoyen, habitant d'un même lieu; *vicinus*; voisineteit, veisinetet, contracté veisinte, voisinage; *vicinitas*; — d'un *vicinitum* hypothétique (cfr. l'adv. vicinitus Cod. Th.), on forma voisiné II, 38, contracté visnet, visnes, voisinage, voisins, et, avec *d* normand pour *s*, vidnet (z), et c'est ainsi qu'il faut lire au lieu de judnez I, 270, où l'éditeur indique une variante uidnez; cfr. adne pour asne, etc.; voisinage, voisinage I, 245, voisinage; propr. vicinagium; comp. malvoisin, mauveisin, mauvais voisin; ital. malvicino.

Voisinage v. voisin.

Voisinete v. voisin.

Voisos, voisosement, voisousement v. vice.

Voitrer v. voltrer.

Voivre, vivre, et, par suite d'une confusion avec le *w* allemand, wivre,

voir. subst. – verre. f.
vois, voiz – voix. f.
voile. Garen 9246. ist Schreibfehler statt voit le
voile – subst. veille. Fl. et Blanchaflor.
voist – subj. prés. soit; littér. aille. ib.
volatine; légère (ou peut-être une corruption de violatin violette.
voile fehlt in der Cod. veille, Wurzbn, wie in Fl. et Blanch. p. 127.
voise, que je –, que j'aille, Heptam.
voire, verre Bon. des Per.

volé. part. p. tourné, Fl. et Bl.
voucher – vomir. ib.
vuivre (vipera) – serpent; litt. vipère. ib.
vourras, voudras Bon. des P.

guivre, guivere, givre, serpent, vipère; de *vipera*. *Voivre* est encore en usage dans plusieurs patois, p. ex. dans celui de Montbéliard. *Guivre,* etc., signifiait en outre une espèce de trait, de dard, et l'on n'a pas besoin, comme on l'a fait, de lui chercher, en ce sens, une autre origine; le serpent s'élançant, fondant sur sa proie, est une image qui explique assez bien l'emploi du mot. Notre mot *givre,* prov. *gibre, givre,* givre et vipère, est sans doute le même mot; on a employé cette figure à cause de la forme que prend le givre en se posant sur les arbres. Cfr. occitanien *givre,* glaçons qui pendent des toits, des arbres, etc.; normand *gelee barbelee,* gelée blanche, parce qu'elle ressemble à des barbes.

Voix v. vois.

Vois v. vois.

Voisci II, 287.

Volage v. voler.

Volant p. prés. de voloir.

Volant, passant v. voler.

Volantiers v. voloir.

Vole, veule, vain, vide; de *vola*, le creux de la main pris pour le vide. On aimait à joindre vole à vain: vain et vole, vole et vain; d'où **vanvole** R. d. Ren. I, 147, chose de néant; propr. vana vola.

Volee v. voler.

Voleir v. voloir.

Volente v. voloir.

Volenteif, volenteis v. voloir.

Volenteres v. voloir.

Volenterif v. voloir.

Volentos v. voloir.

Volentrif v. voloir.

Volentriment, volentriument v. voloir.

Voler II, 270, voler, se mouvoir en l'air par le moyen d'ailes; *volare;* cfr. bas; part. empl. subst. **volant,** passant, qui n'est pas domicilié, étranger; subst. **vol,** vol; **voleter** P. d. B. 307, voltiger, voler, voler rapidement et par secousses; *volitare;* de là **volee,** volée; le mouvement d'une balance qui hausse et qui baisse; **volille** Fl. et Bl. 1677, volatille, volaille; formé d'après le latin *volatilis;* **volage,** changeant; subst. passant, étranger; proprem. *volaticus;* prov. volatge; comp. **avoler** I, 221, venir, arriver en volant, accourir; *advolare;* dont le part. pass. s'empl. souvent subst. avec le sens de étranger, homme sans patrie, misérable; cfr. DC. s. v. advoli; **envoler** I, 292, envoler; contracté de *transvolare,* **trauler,** courir çà et là, notre *trôler;* ital. travolare, passer en courant; cfr. tres; quoique la racine *trô,* tour, se trouve dans le celtique: kymri *trôlio,* tourner, rouler; et dans l'allemand: *trollen,* trôler; cfr. Schwenk D. W. s. v. trollen. Notre *voler* = dérober, est une abréviation du latin *involare* = volatu rapere; prov. envolar, enlever, dérober. Cfr. Ménage et embler.

Volille v. voler.

Voloir, voleir, vuler, vouloir II, 80 et suiv, vouloir, désirer; 1. pers. sing. prés. ind empl. subst. **voil, vuil, vueil, vuel, voel, vul,** vouloir, volonté; yb. comp. **revoloir** II, 111. 112, vouloir à son tour, de nouveau, revouloir; **contrevoloir** II, 111; **desvoloir** II, 111; — **volonte, volente, volunte** I, 49, volonté; *voluntas;* **volentos,** désireux, volontaire, de bonne volonté, disposé; **volenteif, volenteis,** dispos, sain; **volonterif, volentrif** II, 234, volontaire, de bonne volonté, disposé; adj. formé sous l'influence du latin *voluntarius;* d'où l'adv. **volentriment, volentriument,** de bon gré, volontairement; **volentiers, volantiers,**

voluntiers, volenteres I, 58. 271. 291. 306, volontiers; *voluntarie; trop volentiers* I, 234, *mult volentiers* I, 240, etc.; — d'après le part. prés. de voloir, **volant, voillant, vuillant, vulant, veuillant**, et en souvenir du latin *benevolens*, on forma **bienvoillant, bienvuillant**, etc., bienveillant, affectionné; subst. ami, partisan; plus tard on retourna tout à fait au latin et l'on dit *benivolent, benevolent;* de même **bienvoillance**, etc., bienveillance, affection, amitié, bonté; plus tard *benevolance, benivolence; benevolentia;* **malvoillant, mauvoillant, mauvoillent**, etc. I, 258, malveillant, ennemi; **malevoillance**, etc., malveillance, inimitié.

Volonte v. voloir.

Volt, voûté v. volte.

Volt, vout, visage; *vultus.*

Volte, voute, vaute II, 227. 288, voûte, caverne; **volt, vout, vous**, voûté, bombé; de *volutus*, de volvere; de là **volter**, voûter, arquer; **voutis, voltis, voutice** II, 301, voûté, ée; comp. **envous**, voûté, bombé, qui a une bosse; **arvolt, arvol**, de *arc* et *volt*, arcade, embrasure.

Volter v. volte.

Voltis, voltiz v. volte.

Voltrer, voutrer, voitrer, vutrer, vautrer; de *volvere;* fréquentatif **voltriller, vutriller** Dol. 244.

Voltriller v. voltrer.

Volunte v. voloir.

Voluntiers v. voloir.

Vomir II, 402, vomir: *vomere.*

Vooir v. veoir.

Vos, vus, vous pron. pers. 2e pers. plur. m et f. I, 121. 126, vous; *vos;* **vostre** I, 141 prón. pos. 2e pers. m. et f., votre, vos; avec l'article le vôtre, les vôtres; *voster, vostra* pour *vester;* d'où, par apocope, **vost** II, 405, puis **vos, vos, vo, vou, vous** I, 141, formes aux quelles j'applique ce que j'ai dit des correspondantes de la 1. pers., v. nos.

Vost v. vos.

Vostre v. vos.

Vou, voeu v. vo.

Vou, votre v. vos.

Vouer v. vo.

Vouloir v. voloir.

Vous, vous v. vos.

Vous, voûté v. volte.

Vout, voûté v. volte.

Vout, visage v. volt.

Voute v. volte.

Voutis, voutis, voutice v. volte.

Voutrer v. voltrer.

Vowerie v. vois.

Voye v. voie.

Voz v. vos.

Vrai v. voir.

Vraiement v. voir.

Vrayement v. voir.

Vregier v. vergier.

Vu v. vo.

Vueil v. voloir.

Vuel v. voloir.

Vuidier v. vuit.

Vuil v. voloir.

Vuillant v. voloir.

Vuissier v. huis.

Vuit, vuide, void, voide I, 311, vide, privé; de *viduus*, par transposition de l'*u* pour les deux premières formes, et diphthongaison de l'*i* pour les autres: vb. **vuidier, voidier, vodier, widier** I, 104. 136. 191. 377. vider; *riduare;* le double *r* est picard pour *ru;* comp. **desvuidier, desvider** II, 25. 111, dévider, lancer; **esvuidier, esvendier** II, 381, propr. évider, dissiper. Dans la signification subst., *riduus, vidua*, prit une autre forme: **vedu, vedue**, d'abord, puis l'*u* se prononça en consonne **vedv, vedve** II, 127, d'où l'on fit **vef**, fém. régulier **veve**, II, 369.

[redacted]

vosu, votus – vouté, voussé, arrondi. Man findet es auch angewandt in Sinn von: bien bâti, d'une grande et belle architecture. f. cf. Ger. de V. 3155. 3192.

vox, vuiz – voix. f.

voz. part. – vu. f.

voist – aille. v. Baillehaus.

vos – eis vos, voila. Wace.

voulsissiez mon Heptam., depuis le XVIIe s. voulussiez

voulsist, vouzist, voulzist, voulust, bei Rabelais

vremiller se –, se remuer beaucoup, sans utilité ni profit. Poitou, Saintonge, Rabel

voy (voey) vais, je tu voy raconta, je te vais raconter. Grenoble

[redacted]

Waine, vagina Glos. du XV s. (Lille) Gachet p. 26

waires – longtemps. Adam de l. H.

waranche – défense. ib

warist – guérit. ib

wardour. s. mainteneur. f.

weit. s. gué. f

wittave s. huitième jour d'avant une fête. f.

welle – veuille. Thibaut de Vailli.

warnis – garni. J. Bailleheus.

Wandre li – les Vandales, Garin.

Werpilx, vorpilx, gorpix, houpix, golpis – Marie de –

Wauquerant. (Fl. et Blanch. A. 1899) – errant, ça et là, au hasard, cherchant les aventures; littér. cherchant les bois (Walt.).

Walcrant (Livres des Rois I c. XXIII. v. 13, „e alerent wal ca et la, pucatque illuc vagabantur incerti), cf. Wauquer

Waucrer. cf. vaucrer, dieses Verbum findet sich:

A un jor li mut grant tenpeste,
Car mult forment comat la mer:
Ses nes comancent à vaucrer.

Romans d'Eneas. in Heyss. R.
(nische Inedita auf italienischen Bibliotheken. p. 37).

Wès, vadium (... m. d. XV s. Gachet)

Vois, voix v. vois.
Vois, vide v. vuit.
Val v. voloir.
Valant v. voloir.
Vuler v. voloir.
Vus v. vos.
Vutriller v. voltrer.

W.

Wage, gage v. gage.
Wage II, 142, vague; de l'ahal. *wâc*, goth. *vegs*, ib. Le double *w* au lieu de se décomposer en *gu*, comme à l'ordinaire, est devenu *v* dans la langue fixée.
Wager v. gage.
Wai v. guai et II, 402.
Waide, gaide, et avec le *s* intercalaire de la langue d'oïl, **waisde, gaisde, guesde**, guède, pastel; lmâ. *waisda, guasdium, guesdium, guaisdium* (DC. s. v.), avec le même *s* intercalaire, qui semble avoir embarrassé M. J. Grimm II, 67. *Waide* dérive de l'ahal. *weit*, isatis, anglo-saxon *vâd*.
Waignon v. gaignon.
Waimenter v. guai.
Waïn v. gaïn.
Waing v. gaagnier.
Waires v. gaires et II, 294. 5.
Waisde v. waide.
Waite v. gaite.
Waitier v. gaite.
Walecomme v. wilecome.
Wambais v. gambais.
Wanbison v. gambais.
Want v. gant.
Warance II, 275, garance; *varantia* pour verantia.
Warant, warantir v. garant.
Warde, warder v. garder.
Warir v. garir.
Warison v. garir.
Warnir v. garnir.
Waschie, waschier v. gaschier.
Waschis v. gaschier.
Waskarme II, 403.
Weier v. guet.
Weit v. guet,
Weiz v. guet.
Welcumier v. wilecome.
Welcome v. wilecome.
Welke, un conchylifère; une moule v. M. d. F. II, 102, note 3; de l'anglo-saxon *veolc, veoloc*, cochlea, murex; néerlandais *welk*, anglais *wilk*. Cfr. Dief. G. W. I, 181.
Werbler, werbloier, faire des roulades avec la voix, parler haut; de l'allem *wirbeln*, faire un roulement (sc. avec la voix).
Werbloier v. werbler.
Were I, 158, amende qu'un meurtrier devait payer aux parents de sa victime; par extension amende encourue pour certains autres crimes ou délits; de l'allemand: ahal. *wera, weri-gelt*, anglo-saxon *vere*, allmod. *währgeld, wehrgeld*. Selon Schmeller le mot *werigelt* est composé de *geld*, argent, et de *wera*, valeur, prix, tandis que M. J. Grimm voit dans *wera* le goth. *vair*, ahal. *wer*, homme, ainsi hominis pretium.
Werpil v. I, 33.
Werpir v. guerpir.
Werre, werreglas v. veirre.
Werre, guerre v. guerre.
Werredon v. guerredon.
Werreier v. guerre.
Wes v. oes.
Wespe v. guespe.
Wessail, wesseyl, à votre santé. Halliwel s. v. wassail, dit: „From the A. S. was hoel, be in health. It was anciently the pledgeword in drinking, equivalent the modern your health. The term in later

times was applied to any festivity or intemperance.“ Par suite de la permutation régulière du *w* allemand en *gu*, et du passage de la lettre *s* au *r*, on eut guersai, dont on perdit l'origine de fort bonne heure, à ce qu'il semble; car, ce mot ayant pris la signification d'intempérance, ivrognerie, gourmandise, on l'interpréta dans la langue d'oïl, en en faisant guersoi, c.-à-d. guere = beaucoup et soi = soif. Peut-être aussi cette transformation fut-elle faite sciemment par esprit de moquerie. Vb. gueisseillier Ben. III, 569, ivrogner.

West, notre *ouest*, de l'anglo-saxon *vest*, ancien norois *vestr*, occidens. Cfr. Dief. G. W. I, 228.

Wicht v. oit.

Wiet v. oit.

Widier v. vuit.

Wigre, espèce de javelot; de l'ancien norois *vigr*, javelot.

Wiket, guischet, guichet; de l'ancien norois *vik*, recessus, angulus. Cfr. Dief. G. W. I, 139.

Wiket I, 33, hameau, et par mépris petite ville. J'ai admis que ce mot venait du celtique *wic*: breton *gwik*, bourg, cité, *gwikad*, bourgeois; gallois *guik*, village; la même racine se trouve aussi dans l'allemand: ahal. *wik*, *wich*, vicus; allmâ *wich*, arx, civitas; goth. *veiks*, *κώμη*, *ἀγός*.

Wilecome, wilecume, welecome, walecomme, terme de civilité dont on se servait pour saluer, équivalant à soyez le bienvenu; vb. **wilecomier, welcumier**, souhaiter la bienvenue à qqn., lui faire bon accueil, puis accueillir en général, recevoir bien ou mal; de l'allem. et immédiatement de l'anglo-saxon *vilcume*, *vilcumian*, allmâ. *willekomen*, all. mod. *willkommen*, *bewillkommnen*, mot composé de *vil*, ahal. *wili*, en composition bene et *kommen*, venire.

Wilecomier v. wilecome.

Wilecume v. wilecome.

Winage, winnager v. vin.

Wisarme v. guisarme.

Wit pour vuit.

Wit pour huit v. oit.

Witisme v. oit.

Wivre v. voivre.

Ws I, 142 pour vus.

Wuis v. huis.

Y.

Ydle II, 231, idole; *idolum*, *εἴδωλον*.

Yerre v. hierre.

Ymage v. image.

Ymagene v. image.

Ypocresie v. ypocrite.

Ypocrite II, 195, hypocrite; *hypocrita* (*ὑπόκριτης*); **ypocresie** II, 97, hypocrisie; *hypocrisis* (*ὑπόκρισις*).

Yresie II, 97, hérésie; *haeresis* (*αἵρεσις*); **herege, heresc**, hérétique; *haereticus* (*αἱρετικός*), prov. heretge, esp. herege, ital. eretico.

Yver v. iver.

Yvre v. ivre.

Yvrer v. ivre.

Z.

Za, zai v. çà et II, 278.

Wihot - mari trompé Les Evang. des Quenouilles 15 siècle.
Wihotte - femme trompé par son mari

xeu. 3. suif. 5.

yaulx. 1. yeux. 4.

yraigne (ann) araigne ~ araignée - araignée. Les Ev. des Que

ystriez, vous-, vous sortiriez, du verbe issir (exire) Pathelin.

yarve, eau Glos. du XV s. Pathet., 14

zaou! a cri provençal d'excitation qui renferme toutes les menaces selon la manière dont il est prononcé et qui veut dire à la fois : mordez, déchirez, tuez, assassinez!

ADDITIONS ET CORRECTIONS.

Page 8, 2 col. l. 4 supprimez le second *d'être.*
- 154, 2 col. l. 2 - *exempler.*
- 231 **Maidnee** v. mansion lisez v. manoir.
- 128 ajoutez **Engelos** v. jalous.
- 371 - **Toniche** v. toxiche.

Imprimé chez Unger frères à Berlin.

[redacted]

Berlin Calvary

Bastide. Recherches sur l'L mouillée. 6 sg

Denina Sur les dialectes partic. d'Italie – 10 sg

" Sur les synonymes de des langues – 8

" " Sur une langue intermédiaire. 8

" " Caractère des peuples au pied des Alpes 10

" " Traces anciennes du caract. des nat. modernes 8

" " Sur la langue celtique – 8 sg

Erman Bévues littéraires. 13 parties. 1 Tf. 10 sg

Haag Vergleich der prakrit mit den rom. Spr. 15 sg

Histoire littéraire de la France (Bénédictins), par Paulin Paris
12 Bd. à Bd. 6 Tfr

Vok. la Cumelde. Vol. 34 [illegible]
Erec
fantome
effray = effroi
service

1868 Waldorf [illegible] 1866.
[illegible] 1866. [illegible] 1865
[illegible] Crosse 1861. [illegible] 1865
" " " Ramsey 1864
Crossle 1853. 3 [illegible]
[illegible]
Fick [illegible] 1848. 13
[illegible]
[illegible]
[illegible]
[illegible] star (Stern), [illegible]
antra [illegible] (ulff. sale).

Bord. Les troubadours et leur influence sur le midi de l'Eur. Paris, 186[illegible]
Didot Observations sur l'orthographe [illegible] 27. 10
de [illegible] Paris 1868. 485 [illegible] 20 fr.
[illegible] 1868
Pelissier La langue franç. depuis son origine jusqu'à nos jours.
([illegible]) Paris 1866. 348 p.
Brachet grammaire historique de la l. fr. Paris Hetzel 1867 (1 [illegible])
Didier
Morin Traité de prononciation, [illegible] Paris Jesse 18[illegible]
([illegible]) (3 frs)
Dictionnaire [illegible] p. Keuler et Champy. [illegible]
[illegible] 27 [illegible]
Vermesse Dictionnaire du patois de la Flandre française
(Mons et Hainaut) Bruxelles 1866 p. 403. 3 [illegible]
[illegible] Dentu La Langue belge comparée à la l. franç. Paris 18[illegible]
Rapport sur les progrès de lettres, publication faite sous les 1 fr.
auspices du Ministère de l'Instruction publique Paris 1868 [illegible] Hachette
[illegible] 20 [illegible]
Demogeot [illegible] 684 p. 1 [illegible] 2 [illegible] Kreissig [illegible] 3 Aufl.
Lenient La satire en F. au XVI siècle Par. Hachette 66. 7 F. 50

Stanford University Libraries
3 6105 024 434 917
REFERENCE DOES NOT CIRCULATE

CALL NUMBER

VOLUME

YEAR

EDITION

COPY NUMBER

DUE

AUTHOR Burguy

TITLE Grammaire de la Langue D'Oïl

YOUR NAME (PRINT) Kuzell, Margaret

MAILING ADDRESS box 4092 (CI

SIGNATURE Margaret

☐ FACULTY ☒ UNDERGRAD

☐ TIS ☐ GRADUATE

☐ STAFF ☐ DOCTOR

SUL 1 D

239542